10_rij.qxd 21.9.2001 12:40 Strana 1

OSMIČKA

NOVINY MĚSTSKÉ ČÁSTI PRAHA 8 www.Praha8.cz ŘÍJEN 2001 ZDARMA

- HUMANITÁRNÍ POMOC PRO NEW YORK
- BÁSNÍCI A PERIFÉRIE
- LIKVIDACE LISTÍ STR. 2
- SBÍRKA NA OPRAVU KARLOVA MOSTU STR. 3
- ZAHÁJENÍ ŠKOLNÍHO ROKU
- VŠUDE S VÁMI
- ENCYKLOPEDIE STR. 4
- SOCIÁLNÍ PRÁCE STR. 5
- ZMĚNA PROVOZU NOČNÍCH LINEK
- PROGRAMY DIVADEL
- JUBILEA STR. 6

Památky Prahy 8

STRANA 2

Stavba metra pokračuje

STRANA 3

O pohár starosty Prahy 8

STRANA 4

I takový byl letošní dětský tábor v Bratrouchově

Na konci srpna uspořádala Městská část Praha 8 v krkonošském Bratrouchově týdenní tábor pro mládež z rodin, které spolupracují se sociálním odborem. Sešlo se tu celkem pětadvacet dětí různých věkových kategorií.

Tábor však nebyl pro mnoho dětí prvním pobytem, protože v zimním období se některé z nich do Bratrouchova podívaly během krátkého třídenního výjezdu. Většinu volného času trávily děti v přírodě, kde se věnovaly hlavně sportovním aktivitám.

Vítaným zpestřením byla pro všechny návštěva policistů, kteří předvedli práci se služebním psem a společně si pak povídali o problematice drog. Svoji šikovnost a obratnost si děti prověřily během sportovní olympiády, která vyvrcholila asi nejoblíbenější disciplínou - večerním opékáním buřtů.

Vedoucími na táboře byli sociální kurátoři úřadu, kteří své svěřence dobře znají a mají k nim velice blízký vztah. Podle slov jedné z nich Jany Mikové, bylo přínosem i to, když se podařilo získat dvě velmi schopné praktikantky, které se dětem ochotně věnovaly. Pod vedením studenta sociálně pedagogické fakulty tu také pracovala skupina, díky které měly děti možnost si promluvit o problémech, které je zajímají nebo trápí.

Podle rodičů, měl pobyt v Bratrouchově u dětí velkou odezvu a proto se všichni budou snažit zorganizovat tábor i v příštím roce. Každé dítě si jako vzpomínku odvezlo krásnou knížku a také tričko, které si děti vlastnoručně namalovaly. Největším zážitkem bylo pro děti vyhlášení výsledků celotáborové hry, ve které, po celý týden soutěžily.

-pkl-

Foto: Jana Miková a Petra Klugová

Mateřské školy budou hospodařit samy

Rozhovor s Mgr. Martinem Roubíčkem, vedoucím Servisního střediska pro správu svěřeného majetku Městské části Praha 8.

V současné době probíhá postupná reforma správy školských zařízení. To znamená, že mateřské a základní školy, které dosud nemají právní subjektivitu, by ji měly postupně získat. Zařízení, která zatím samostatně nehospodaří, jsou v současné době spravována Servisním střediskem pro správu svěřeného majetku Městské části Praha 8.

V souvislosti se změnami v zákonných předpisech už byly některé mateřské školy převedeny do právní subjektivity. Bylo několik možností. Buď mateřské školy začaly hospodařit samy nebo přešly pod základní školy. Další možností bylo sloučení dvou mateřských škol. Přesto však i nadále tyto subjekty spravuje Servisní středisko - s výjimkou těch, které přešly pod školy základní.

Pane magistře, jednou z činností střediska, které vedete, je také dozor při stavebních činnostech prováděných na školských zařízeních.

Poslední velkou akcí, která je dozorována naším servisním střediskem, je probíhající oprava fasády základní školy na Lyčkově náměstí. Práce jsou technicky velmi náročné a proto je nutné, aby jim byla věnována naše pozornost.

Jaká další zařízení se budou v nejbližší době rekonstruovat ?

Právě probíhá výběrové řízení na celkovou rekonstrukci sportovního areálu na Invalidovně, která by měla stát dva miliony tři sta sedmdesát čtyři tisíce korun. Toto víceúčelové sportoviště by mělo v budoucnosti sloužit nejen školákům, ale i veřejnosti. Počítá se tu s výstavbou volejbalového a basketbalového hřiště, koše na streetball a tenisových kurtů. Pokud se podaří získat příští rok dostatek finančních prostředků, měla by se tu postavit i nová atletická dráha. Areál pak bude sloužit dětem z celého Karlína.

Nedávno byly provedeny opravy některých mateřských škol, jaké akce Vás ještě čekají ?

Ano, velké opravy byly uskutečněny v mateřské školce (dále MŠ) Šimůnkova, kde byl proinvestován jeden milion šest set čtyřicet jeden tisíc korun, v MŠ Na Pěšinách dva miliony sto čtyřicet tisíc korun a v MŠ Kotlaska byla výše investice jeden milion devět set padesát dva tisíce korun. Především tu byla kompletně vybudována nová sociální zařízení a vyměněny veškeré elektroinstalační rozvody. Novou fasádu získala i MŠ U Školské zahrady a dvě bohnické školky - v Poznaňské a v Řešovské ulici. Celkové investiční náklady do MŠ by se měly do konce roku vyšplhat na jeden milion sto tisíc korun a neinvestiční prostředky budou dosahovat tří milionů korun. Nyní se provádí i celková oprava ubytovny ve Voctářově ulici, která už byla ve velmi kritickém stavu.

Pane Magistře, děkuji za rozhovor.

Petra Klugová

MŠ Poznaňská

Česká spořitelna ruší své pobočky

K 1. 10. 2001 bude zrušena pobočka v **Thámově ulici č. 34** a veškerá její agenda bude převedena do pobočky Sokolovská č. 1/371 a do pobočky Karlínské náměstí č. 2. K témuž datu bude také zrušena pobočka v **Primátorské ulici č. 51** a veškerá její agenda bude převedena do pobočky Na hrázi č. 1 (Palmovka). Všechny služby budou poskytovány v nezměněném rozsahu.

Ing. Miroslav Domalíp
Ředitel obvodní pobočky v Praze 8

Platnost průkazů mimořádných výhod končí

Posledním prosincovým dnem končí platnost „starých" průkazů mimořádných výhod (TP, ZTP, ZTP/P). Jak jsme již naše občany informovali, je potřeba do té doby požádat o vydání nového průkazu.

Výměna nemusí znamenat nové posouzení zdravotního stavu občana posudkovou komisí. U průkazů vydaných před více než deseti lety však většinou není k dispozici posudek o zdravotním stavu občana a sociální odbor je proto nucen žádat posudek nový. Z tohoto důvodu doporučujeme držitelům „starých" průkazů (průkazů TP, ZTP a ZTP/P vydaných před 1. červencem 2000), aby o výměnu požádali co nejdříve.

K výměně průkazu je zapotřebí:

- předložit jednu průkazovou fotografii, která odpovídá současné podobě;
- předložit OP;
- zaplatit správní poplatek za vydání průkazu ve výši 30 Kč (v případě ztráty nebo zničení 50 Kč).

Průkazy jsou vyměňovány na sociálním odboru Úřadu městské části Praha 8, Zenklova 22, 2. patro, a to v úředních hodinách v pondělí a ve středu 8 - 12 a 13 - 18 hod. Občané si mohou průkazy vyměnit i na detašovaném pracovišti v Ďáblicích, Květnová 52. S případnými dotazy je možné se obrátit na Lenku Kropáčkovou a Michaelu Semivanovou, Sociální odbor Úřadu městské části Praha 8, tel.: 22 805 253 a 22 805 259.

Barbora Kopecká, Odd. soc. péče

Poděkování!

Obvodní ústav sociálně zdravotnických služeb v Praze 8 děkuje panu JUDr. Vítězslavu Jarošovi, členu zastupitelstva MČ Praha 8, za sponzorský dar věnovaný Domu s pečovatelskou službou v Křižíkově ulici.

Jedná se o hydromasážní sprchu, která byla nejen darována, ale také bezplatně instalována přímo do střediska osobní hygieny v tomto zařízení. S oblibou ji zde využívají nejen obyvatelé pečovatelského domu, ale také ostatní klienti z oblasti Karlína. Tento sponzorský dar představuje další zkvalitnění péče poskytované seniorům a invalidním občanům.

-red-

Vážení čtenáři,

nelze nezačít i úvodník Osmičky dnem 11. září. V tento den si starosta Josef Nosek s dalšími představiteli samosprávy naší městské části, společně s představiteli Města Prahy a významnými osobnostmi Prahy 8, připomínali 100. výročí připojení města Libně ku Praze.

Právě při počátku tohoto slavnostního setkání začaly přinášet sdělovací prostředky informace o masivních teroristických útocích na známé budovy Světového obchodního centra v New Yorku a komplex budov Pentagonu ve Washingtonu. Samozřejmě celé setkání se bylo poznamenáno sledováním záběrů ze Spojených států a diskusí. Je evidentní, že tímto dnem se změnilo uvažování miliard lidí na všech kontinentech. Naší ctí je, že v tomto konfliktu, který prezident Bush naznal New War, Nová válka, stojíme na straně svobody, volnosti a civilizovaného lidstva, které jednoznačně odsuzuje barbarské násilí na nevinných lidech. I v Osmičce přinášíme alespoň informaci o humanitární sbírce, která byla zahájena na území našeho státu ve prospěch pozůstalých po obětech teroristického útoku. Redakce Osmičky se plně solidarizuje s oběťmi i lidem Spojených států. Ale nejen to, nyní si jasně uvědomujeme, že terorismus není již jen záležitostí palestinských extrémistů či teroristických organizací Bin Ladena, někde na Středním Východě, ale že se tento hrůzný fenomén nyní týká možná celé, minimálně však západní kultury.

Dne 12. září měl být divadelní happening na Palmovce a v Löwitově mlýně. Představení nebylo zrušeno, ale byl změněn obsah a herci přednesli vážné texty z tvorby básníků Jiřího Ortena, Václava Hraběte, úryvky z díla Bohumila Hrabala, Franze Kafky, z biblické knihy Job a dalších. V úvodu bylo přečteno prohlášení k událostem ve Spojených státech a všichni přítomní uctili oběti minutou ticha. Chtěli bychom věřit, že již nikdy nebude nutno, aby múzy mlčely, protože mlčí-li, je válka, jak praví staré latinské přísloví.

V této Osmičce se snažíme přinést informace o investiční činnosti radnice o oblasti školství v roce 2001, ohlížíme se za vždy trochu slavnostním zahájením nového školního roku s vítáním prvňáčků. Snažíme se přinést i informace o životě seniorů v naší městské části.

Přeji Vám i nám v redakci, abych už nemusel psát takto vážný úvodník.

Váš

***Tomáš Květák**, šéfredaktor*

10_rij.qxd 21.9.2001 12:40 Strana 2

KULTURNÍ SÁL DOMOVA DŮCHODCŮ HL. M. PRAHY
NA HRANICÍCH 674,
PRAHA 8 - BOHNICE

ŘÍJEN 2001
/VSTUP ZDARMA/

Pátek 5. 10. 2001, 15.30 hodin
Koncert - Komorní soubor Melodie, umělecký vedoucí prof. František Kobylák

Čtvrtek 11. 10. 2001, 15.00 hodin
Sborový koncert - Ženský pěvecký sbor Nelle z Beverenu (Belgie),

Středa 31. 10. 2001, 15.30 hodin
Promenádní koncert - Pražský salónní orchestr při DD Praha 8 - Bohnice.

PODZIMNÍ BĚH BRATRA SEDMÍKA

Pořádá DDM Krynická v areálu třešňovky a hájku nad Sklenářkou **3. října 2001.**
Čeká na Vás orientační běh a malé občerstvení pro všechny závodníky. Tři nejlepší ve všech kategoriích dostanou diplomy, medaile a drobné odměny, na vítěze čeká pohár.

Likvidace listí napadeného klíněnkou

Magistrát Hlavního města Prahy i letos organizuje ve vybraných městských částech, ke kterým patří i Praha 8, bezplatnou likvidaci listí z kaštanů, napadených klíněnkou. Shrabané listí lze umístit do pytlů, které obyvatelé Prahy 8 získají zdarma v kontaktních místech, kde je po té mohou naplněné odevzdat.

Další informace získáte na níže uvedených kontaktních místech nebo na odboru životního prostředí ÚMČ Praha 8, tel. 22805744, případně i na odboru infrastruktury Magistrátu hl. m. Prahy, tel. 22484376.

Seznam kontaktních míst, kde je možno pytle na listí z kaštanů vyzvednout i odevzdat:

IPODEC - čisté město, a. s.
Voctářova, Praha 8,
p. Šafář, tel. 66007299
po - pá 8,30-17,00, so 8,30 - 15,00

IPODEC - čisté město, a. s.
Bešťákova 5, Praha 8,
Dr. Maleček, tel. 8583455
po - pá 8,30-17,00, so 8,30 - 15,00

Odbor životního prostředí

Opravy komunikací v obytném souboru Velká Skála

V letech 1999-2000 byly vybudovány nové komunikace v rámci bytové zástavby, z nichž jedna část se nachází v prostoru vícepodlažních domů a druhá část v lokalitě pro individuální bydlení.

Vlastník komunikací v areálu Velká Skála se obrátil na stavební úřad s ohlášením udržovacích prací, které spočívají v sanaci podloží pomocí betonových injektáží, mechanickém dohutnění vrchních částí zásypu, obnově konstrukce vozovek a poškozeného krytu ze zámkové dlažby. Stavební úřad si vyžádal pracovní harmonogram opravy a současně projednal s firmou, která bude opravu provádět, požadavek na zabezpečení informovanosti občanů bydlících v dotčené oblasti. Tato firma bude také zajišťovat informovanost týkající se svozu odpadů, přístupu vozidel záchranné služby a hasičů. Přislíbeno je i náhradní parkování tam, kde bude opravou znemožněno.

Opravy vozovky budou dokončeny do konce roku.

Vladimír Baumruk
Odd. dopravních staveb

Humanitární pomoc pro New York

České centrum New York a Občanská iniciativa pro Evropskou unii založilo celostátní veřejnou sbírku pod názvem Humanitární pomoc New Yorku. Cílem sbírky je humanitární a charitativní pomoc obyvatelům New Yorku, kteří byli tragicky postiženi útokem teroristů. Výtěžek této sbírky bude použit na humanitární a charitativní pomoc pozůstalým po obětech a pomoc při odstraňování a zvládání následků této hrůzné teroristické akce. Sbírka je realizována zejména prostřednictvím speciálního bankovního konta u ČSOB,

číslo účtu 11 99 88 773/0300.

Během několika dnů by měl být k účelu sbírky zřízen i pronájem komerční telefonní linky, na kterou mohou dárci prostřednictvím telefonických hovorů přispívat. Dále pak předpokládáme, že v průběhu konání sbírky se uskuteční i další dva způsoby možných příspěvků na konto Humanitární pomoci v New Yorku, a to prostřednictvím prodeje předmětů a vstupenek na veřejné kulturní nebo sportovní vystoupení, kde příspěvek bude zahrnut v jejich cenách. Vzhledem k obrovským materiálním škodám a lidským obětem bude potřeba dlouhodobější pomoc při odstraňování a zvládání následků této tragédie, z tohoto důvodu bude proto ukončena sbírka až v roce 2004. Výtěžek sbírky bude v několika etapách předán prostřednictvím ředitele Českého centra New York panem Přemyslem Pelou ve prospěch speciálních humanitárních účtů zřízených k tomuto účelu radnicí města New York.

Za Občanskou iniciativu pro Evropskou unii
Pavel Mácha, předseda
Helena Hášová, první místopředsedkyně
Za České centrum New York, ředitel

BÁSNÍCI A PERIFERIE V POZMĚNĚNÉ PODOBĚ

OSLAVY 100. VÝROČÍ PŘIPOJENÍ LIBNĚ KU PRAZE OVLIVNIL ÚTOK NA USA

12. září 2001 oslavila Libeň 100. výročí svého připojení k městu Praze. Sdružení SERPENS ve spolupráci s Úřadem Městské části Praha 8 připravilo pro tuto příležitost projekt nazvaný "Básníci a periferie". Díky událostem, které 11. září zasáhly nejen USA, ale i celý svět, byli autoři a organizátoři nuceni pozměnit chystaný program.

Původně připravovaný projekt měl mít silně recesistní charakter s tématem zmrtvýchvstání poezie. Jeho součástí měl být i divadelní pohřební průvod ulicemi Libně s výrazným výtvarným prvkem - dřevěnou rakví. V úterý 11. září se však vše změnilo. Po teroristickém útoku na USA, při kterém zemřely tisíce nevinných lidí, bylo jasné, že vycházet druhý den po této tragédii do ulic s maškarním pohřebním průvodem je zcela nevhodné. Autoři projektu měli na výběr buď představení úplně zrušit, nebo jej radikálně přepracovat, což však byla v předvečer představení jen velmi těžko realizovatelná varianta. Po dlouhých úvahách a debatách se na konec inscenátoři rozhodli hrát, neboť tak významné výročí, jaké slavila Libeň, bylo nutné si nějakým způsobem připomenout. Vytvořili však úplně nový scénář z textů, které se tematicky dotýkaly probíhající situace, zrušili úplně veškeré dění na ulici a též celý recesistní charakter inscenace.

Představení tedy proběhlo pouze v prostorách nově zrekonstruovaného Löwitova mlýna a mělo charakter improvizovaného večera z tematicky vhodnějších textů a závěrečný koncert skupiny Traband dodal večeru svou poetikou na bolestivé aktuálnosti. Vzhledem k vysoké návštěvnosti a nutnosti program z velké části změnit, chystají autoři uvést projekt "Básníci a periferie" v původní podobě na jaře 2002 jako otevření nové sezóny v kulturním centru Löwitův mlýn.

Marie Špalová

Od 20. září je v prodeji kniha Městská část Praha 8, 100. výročí připojení Libně ku Praze. Knihu můžete zakoupit v knihkupectvích Kanzelberger, v některých dalších knihkupectvích na území Prahy 8 a také v Informačním centru Úřadu Městské části Praha 8, U Meteoru 6, Praha 8, v tzv. „Bílém domě“, za doporučenou cenu 190,- Kč.
Upozorňujeme zejména pamětníky a milovníky historie, že v knize jsou publikovány fotografie Staré Libně od Vladimíra Radechovského a Ing. Jiřího Párala.

Památky Prahy 8

NÁRODNÍ DŮM V KARLÍNĚ

Budova Národního domu v Karlíně, kde dnes sídlí Český rozhlas Regina, byla postavena v letech 1910 - 1911 podle projektu architekta Josefa Sakaře. Stavebním slohem domu je tzv. postsecesní klasicismus. Autory plastické výzdoby jsou sochaři Antonín Šrunc a Otakar Rákosník. Interiér budovy má monumentální tříramenné schodiště, z něhož je přístup na balkon v průčelí stavby, pod nímž je podjezd s hlavním vchodem.

Národní domy - to byla móda vlastenecky cítící společnosti na přelomu 19. a 20. století. Myšlenka postavit si Národní dům napadla karlínské v roce 1903, když byl Karlín povýšen na město. V té době už stály na Královských Vinohradech, Smíchově, Žižkově a v Nuslích. Se stavbou se v Karlíně začalo v březnu 1910 a už 1. května 1911 byla otevřena restaurace s kavárnou, hernou a kuželkářskou síní v přízemí. V suterénu byla lidová hospoda, kuchyně, vinárna a zimní kulečník, v 1. patře velký sál s jevištěm, šatny a malý sál. Ve 2. poschodí bylo pět lóží, galerie, spolková místnost Měšťanské besedy a byt restauratéra. K budově přiléhaly dvě verandy přístupné ze zahradní restaurace a nad nimi dvě terasy. Zahradní restaurace nebyla malá - s kapacitou 2000 návštěvníků. Dům měl už tehdy elektrické osvětlení a byl vytápěn párou a teplým vzduchem. Místní patrioti prosadili, že na stavbě stavitele Otakara Nekvasila bylo řemeslné zařízení až na malé výjimky dílem karlínských podnikatelů. Náklad na stavbu činil 460 000 korun, náklad na vnitřní zařízení 50 tisíc korun.

Slavnostní otevření v neděli 18. června 1911 uspořádala pod patronátem městské rady Měšťanská beseda v Karlíně. Mezi množstvím účastníků se skvěla karlínská a pražská honorace. Úvodní slovo pronesl básník Adolf Heyduk a orchestr řídil skladatel Otakar Ostrčil.

Ulice, v níž Národní dům stojí, se od svého vzniku v roce 1906 jmenovala Strossmayerova, po záhřebském starostovi a čestném občanu Prahy, od roku 1933 nesla jméno Vitoldova po litevském velkoníži, jemuž husité nabídli českou korunu. V roce 1952 byla přejmenována na Hybešovu po sociálně demokratickém poslanci a spoluzakladateli KSČ Josefu Hybešovi.

Národní dům v Karlíně sloužil svému účelu do konce první republiky. Těsně před druhou světovou válkou jej koupil Český rozhlas, ale sloužit mu začal až po válce. Během protektorátu jej jako své studio používali Němci - Radio Melnik. Během poválečných let doznal především interiér budovy mnoha nepříliš zdařilých stavebních změn, kdy se sály a salonky postupně měnily v nahrávací studia. Velký sál Národního domu se proměnil ve svého času proslulé "Studio A", kde natáčely naše přední orchestry taneční a populární hudby. Bylo zde domovské působiště Tanečního orchestru Československého rozhlasu, který založil Karel Krautgartner, hrály tu i orchestry Karla Vlacha, Ferdinanda Havlíka a Ladislava Bezubky.

Národní dum v Karlíně je dnes sídlem Českého rozhlasu Regina.

V poslední době získala budova na kráse nejen díky obnově stavební dispozice přízemí budovy a mohutného tříramenného schodiště včetně nových lustrů a koberců, ale i postupné obnově fasády budovy v její původní barevnosti.

-pkl-

ROZMÍSTĚNÍ KONTEJNERŮ NA VELKOOBJEMOVÝ ODPAD V ŘÍJNU 2001

2. 10 ÚTERÝ
Prvního pluku (Sokolovská - Křižíkova) nebo Jirsíkova - Malého • Kotlaska (u mateřské školy) • Kandertova (proti ul. Lindnerově) • Ke Stírce - Na Stírce

3. 10. STŘEDA
Třebenická • Modřínová • Kurkova • Vršní (u Líbeznické) • Braunerova - Konšelská • Lodžská - Zhořelecká (parkoviště)

4. 10. ČTVRTEK
Na dláždděnce - U sloupu (parkoviště) • Podhajské pole (parkoviště) • V Nových Bohnicích • Mlazická • Drahorádova

9. 10. ÚTERÝ
Kollárova (mezi ul. Křižíkovou a Pernerovou) • Nekvasilova (parkoviště za TJ) • Pivovarnická (proti ul. Na Hájku) • Kubišova - U Vlachovky

10. 10. STŘEDA
Roudnická (za Bešťákovou) • Kubíkova - u DD • Štíbrova • Na pěšinách - Pod statky • Pekařova • Stejskalova (štěrkové parkoviště u Rokytky)

11. 10. ČTVRTEK
Písečná - K Sadu • Gdaňská • Dolákova - Hackerova • Fořtova - Do údolí • Lindavská

16. 10. ÚTERÝ
Pobřežní - U nádražní lávky • Petra Slezáka - Urxova • Na Vartě • Nad Rokoskou

17. 10. STŘEDA
U Slovanky - Dolejškova • Havránkova - Šimůnkova • Pakoměřická - Březiněvská • Uzavřená • Frýdlantská (parkoviště u křižovatky ul. Žernosecké a Ďáblické) • Nad Rokoskou (u školy)

18. 10. ČTVRTEK
Na přesypu - Pod přesypem • Hnězdenská (parkoviště) • Mazurská (u trafostanice) • Korycanská - K Ládví • U Pekařky - sloup VO č. 8

23. 10. ÚTERÝ
Thámova (u tunelu) • Pernerova - Sovova • Kašparovo náměstí • Na Truhlářce (parkoviště)

24. 10. STŘEDA
Štěpničná (parkoviště)• Šimůnkova • Hlaváčova • Na pecích - Bořanovická • Davídkova (parkoviště severně od garáží Stavegu) • Nad Popelářkou

25. 10. ČTVRTEK
Třeboradická • Havlínova - Pohnertova • Řešovská (u Zelenohorské) • Petra Bezruče - U pískovny • Pod vodárenskou věží - Společná

30. 10. ÚTERÝ
Pobřežní - Thámova • U Sluncové (parkoviště u voj. správy) • Pod Labuťkou - Prosecká • Gabčíkova (za ul. Kubišovou)

31. 10. STŘEDA
Davídkova (u ul. Tanvaldské - parkoviště) • Janečkova • Burešova • Služská - Baštská • V Zahradách - Na sypkém • Křivenická (u konečné 152, 181)

Kontejnery budou v uvedených lokalitách umístěny vždy po celý následující týden!

Geologickou minulostí Prahy 8

Zvláště o místech, jako jsou Ládví, Čimický háj a Velká skála, se můžete dozvědět na vycházce **v sobotu 20. října 2001. Sraz ve 13,00 hod. na konečné tramvají č. 10, 17, 24.** Společně půjdeme s RNDr. Jiřím Křížem, CSc., členem ZO Českého svazu ochránců přírody, který bude povídat o středočeském souostroví a dalších přírodovědných zajímavostech. Informace na čísle tel. 22 805 705.

Anna Běhalová
ekologická výchova

10_rij.qxd 21.9.2001 12:40 Strana 3

Aktuální informace z výstavby metra IV.C1 na Prahu 8

Je to již téměř rok, co byla zahájena stavba „První části metra IV. provozního úseku trasy C“, které se mezi lidmi říká čtvrté céčko. Po dokončení, které se plánuje v první polovině roku 2004, bude tato trasa dlouhá takřka čtyři kilometry a bude mít dvě stanice - Kobylisy a Ládví. S postupem stavby a technickými zajímavostmi celého projektu se mohou pražané seznámit v informačním středisku v obchodním centru Ládví. Ti, kteří nemají zrovna cestu kolem, mohou najít tyto informace na stránkách Osmičky.

Těsně za stanicí nádraží Holešovice pokračují práce v bývalých odstavných kolejích, kde trasa pokračuje pod dno Vltavy. Ve Vltavě je již takřka dokončena rýha pro osazení budoucího tubusu a zemina z výkopu je postupně odvážena loděmi. Na trojském břehu Vltavy probíhají v současnosti asi nejzajímavější práce, které jsou v Čechách prováděny poprvé. V hluboké stavební jámě, kde v budoucnu povedou tunely, byla začátkem září dokončena betonáž celého vltavského tunelu. Koncem září budou konce tunelu zaslepeny a jáma zaplavena vodou. Celý 168 metrů dlouhý tunel bude pak v říjnu vysunut do Vltavy až k holešovickému břehu. Díky vztlaku vody, bude přemístění více než 7000 tun vážící konstrukce trvat jen velice krátkou dobu. Tato metoda ušetří mnoho času i peněz, protože původní návrh, který předpokládal stavbu v jímkách, by byl dražší a časově náročnější, ale hlavně by překážel dopravě po Vltavě.

Mezi Vltavou a ulicí Povltavská je část tunelu již dokončena. A ve směru do Kobylis probíhá ražba dvoukolejného tunelu. Denně se tunel v této části trasy prodlouží průměrně o 3 metry.

U koupaliště Kobylisy se pracuje na přístupové štole ke stanici Kobylisy. Je hotovo již 55 metrů a zbývá tedy ještě 220 m. Štola se dostala do velice tvrdé horniny a tak je nutné skálu střílet. Metrostav velice děkuje místním obyvatelům, kteří pochopili nezbytnost těchto prací a vzdali se možnosti odvolání ve správním řízení, čímž ušetřili stavbě čas a umožnili pracovat bez přerušení.

Ražba traťového tunelu z Troji do Kobylis.

Na Kobyliském náměstí je právě dokončována část podchodu a výstup. Končí tak i první etapa záboru. Od 2. 10. 2001 bude zabrán další segment křižovatky. Opět zde budou napřed přeloženy inženýrské sítě a pak vybudována další část podchodu.

Další práce probíhají již u stanice Ládví. Směrem do Kobylis razí tuneláři v pískovcích traťový tunel. 6. září měli hotovo již 80 metrů. Končí práce na části stanice, kam bude v říjnu přeložena ulice Opálkova, tak aby mohla být vyhloubena poslední část stavební jámy. V celé zbývající části stanice je z osmdesáti procent hotova železobetonová základová deska a začínají se betonovat části nástupiště.

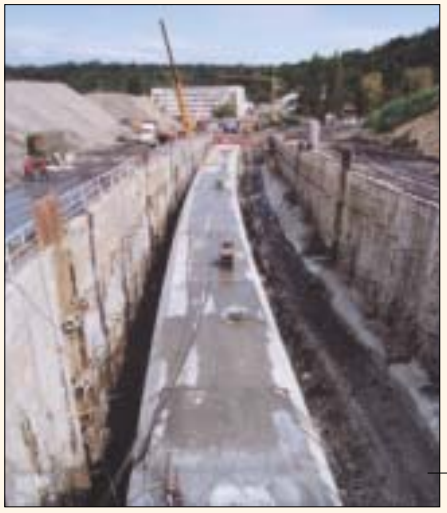

Betonový tubus metra, který se vysune pod Vltavu.

Stavba metra, kde dochází k přemístění stovek tisíc tun zeminy i k transportu řady stavebních materiálů, je vždy pro okolí obtížná. Metrostav má sice již třicetileté zkušenosti s pracemi v centru města a snaží se nepříznivé dopady omezit, ale přesto si je vědom toho, že stavební práce jsou pro místní obyvatele spojeny s nepohodlím, hlukem, prachem i zvýšenou intensitou těžké dopravy. Je proto třeba velice poděkovat všem, kteří dnes stavbou trpí. Po třech letech jim bude odměnou kvalitní a rychlá doprava.

Ing. František Polák
Tiskový mluvčí Metrostav a.s.

Jaká bude konečná podoba výstupů z metra ve stanici Ládví?

Do redakce jsme dostali dotaz čtenáře, pana Fikrleho, kterého dále citujeme. Protože tématika metra a jeho výstavby zajímá nepochybně hodně obyvatel Prahy 8, požádali jsme o vyjádření tiskovou mluvčí Dopravního podniku hl. m. Prahy Zuzanu Knoblochovou.

Měl jsem možnost shlédnout videokazetu o probíhající stavbě metra do Kobylis a Ďáblic. Je to výborně udělané, s velkým množstvím informací. Ale z jedné věci mne trochu zamrazilo. Jak jsem se dozvěděl, stanice Ládví je uvažována ve dvou variantách - první, která se mne osobně velice zamlouvá, kdy u Ládví budou vybudovány jen decentní přístřešky krýjící výstupy z metra na povrch - to je navrženo perfektně a nijak to neruší okolí.

A pak druhá varianta, kdy by současně s výstupem z metra měl být vybudován gigantický komplex. Podobná užitková budova je navržena i na stanici Kobylisy, východní výstup (ke kartograf. úřadu), ale tam nějak nevadí. Kdo tedy vlastně rozhodne co tam bude stát, případně jak se tomu dá zabránit?

Přeji hezký den a děkuji.

Jan Fikrle

Architektonické řešení stanic Kobylisy a Ládví je vyjádřeno v 1. variantě. Pokud by se v budoucnu uvažovalo o dalších nástavbách nad těmito stanicemi, už by to znamenalo stavbu jiného investora a samostatné územní a stavební řízení. V informačním středisku v Ládví jsou tyto eventuality dokumentovány pouze jako možnost dalšího rozvoje tohoto území a v tuto chvíli je nelze se stavbou spojovat. *-red-*

Mezinárodní architektonická dílna

Pohled na Libeňský ostrov.

Cílem workshopu „Docks Prague 8“ je najít ideální urbanistické a architektonické řešení oblasti Libeňského ostrova, především bývalého areálu Českých Loděnic.

Principem těchto setkání je oslovit významné světové architekty a architektonické ateliéry, které vypracují nejen územní plány, ale i konkrétní návrhy řešení. První pracovní schůzka proběhla 10. 8. 2001 v prostorách Corsa Karlín, jenž je jedním z již úspěšně realizovaných projektů v Praze 8. Území Libeňského ostrova o rozloze přibližně 6,5 hektarů by mělo být využito k bydlení a výstavbě kancelářských i obchodních prostor. Časový harmonogram dílny je rozdělen do několika etap. Prezentace jednotlivých návrhů urbanistického řešení by měla proběhnout 25. 10. 2001 a návrhy projektů budou představeny a veřejně vystaveny 31. 1. 2002.

Prvního pracovního setkání se také zúčastnil starosta Městské části Praha 8 Josef Nosek a místostarosta Jan Lukavský. Společně si prohlédli pozemky Libeňského ostrova a bývalého areálu Českých Loděnic a byli seznámeni se zadáním a podmínkami architektonické dílny.

-red-

Veřejná sbírka na opravu Karlova mostu

Karlův most je nejstarším mostem přes Vltavu v Praze. Dokončen byl v závěru čtrnáctého století na místě zničeného Juditina mostu. Iniciátorem jeho stavby byl Karel IV. a stavitelem Petr Parléř. Není sporu, že Karlův most je jednou z našich nejvýznamnějších národních památek, která byla zařazena do seznamu mezinárodní instituce pro ochranu historických památek UNESCO.

V polovině sedmdesátých let byl Karlův most rekonstruován. Dnes je zřejmé, že tato rekonstrukce patřičně nerespektovala potřebné technologické postupy a v některých směrech byla dokonce příčinou následných poruch, které sice zatím nevedly ke kritickému stavu, ale do budoucna by mohly výrazně ovlivnit statiku celé stavby. Hlavním zdrojem postupného poškozování mostu je dešťová voda pronikající již téměř neexistující hydroizolací.

V roce 1988 upozornila na stále častěji se vyskytující poruchy Technická správa komunikací a vzápětí byla zahájena i příprava opravy. Do roku 1995 bylo vypracováno na šedesát odborných znaleckých posudků od expertů z celé České republiky i ze zahraničí. Výsledky jednotlivých posudků se však značně lišily. Nakonec bylo rozhodnuto, že závěrečné vyhodnocení provede ČVUT.

Tento dokument, zpracovaný pod vedením rektora ČVUT Prof. Ing. Jiřího Witzanyho, DrSc v roce 1995, přesvědčil o nutnosti rekonstrukce mostu i zástupce památkových orgánů. Následně se podařilo sjednotit i názory na celkový rozsah opravy. Teprve poté mohla být dopracována dokumentace pro stavební povolení, které bylo odborem dopravy MHMP vydáno v srpnu 1996 na rekonstrukci schodiště Kampa, které bylo v té době již v havarijním stavu díky prasklé klenbě. Při zahájení opravy schodiště se ukázalo, že stavební konstrukce Karlova mostu je v daleko horším stavu než dosavadní expertízy předpokládaly. Schodiště bylo nakonec nutno kompletně rozebrat až téměř k základové spáře a postavit znovu.

Na základě nejnovějších expertíz schválila Rada HMP zahájení I. etapy opravy Karlova mostu, tedy úseku od Mostecké věže ke schodům na Kampu. V souladu s tím by měla v průběhu října vyhlásit Technická správa komunikací veřejnou obchodní soutěž na realizátora první etapy oprav. Předpokládané zahájení prací je v březnu 2002.

Myšlenka uspořádat veřejnou sbírku, jejíž výtěžek by se stal součástí finančních prostředků nutných na opravu Karlova mostu a pomoci tak zachránit tuto jedinečnou kulturní památku před dalším chátráním, vzbudila již ve stadiu úvahy mimořádnou pozornost eventuálních dárců. Veřejná **sbírka na opravu Karlova mostu byla vyhlášena 1. září 2001 a potrvá do 30. června 2004.** Finanční prostředky je možné zasílat na následující **číslo konta: 777 777 7777/6000 u První městské banky**. Následně bude možné příspěvky do sbírky vkládat přímo do kasiček, které budou umístěny v obou Mosteckých věžích, na Staroměstské radnici, v budově Nové radnice, Mariánské náměstí 2, Praha 1 a jednu pokladničku umístí Pražská informační služba.

Pokladničky zabezpečí proti zcizení a neoprávněnému otevření Městská policie. Získané finanční prostředky budou použity na opravu Karlova mostu. Informace o stavu účtu a akcích na podporu sbírky budou aktuálně uváděny na internetových stránkách, které budou k tomuto účelu v nejbližší době zřízeny.

-red-

10_rij.qxd 21.9.2001 12:40 Strana 4

Slavnostní zahájení školního roku na Praze 8

Ani neutěšené okolí základní školy v Pernerově ulici neodradilo děti ani rodiče od cesty do školy. Blátem, přes překážky a výkopy se dostali až do budovy, kde byli mile překvapeni.

Uvítaly je nejen úsměvy a květiny, ale také upravená školní zahrada. Chodby a třídy zářily čistotou, nové nátěry dveří se leskly a zmodernizované sociální zařízení dokazovalo, že ani o prázdninách ve škole určitě nebylo ticho. Pěvecký soubor Perneráček vítal svými písničkami nové prvňáčky. Krásné dárky, knížky a pastelky, zaplnily prázdné aktovky.

Mnoho úspěchů a pěkný školní rok popřála všem žákům, učitelům a rodičům paní senátorka RNDr. Alena Palečková a paní ředitelka Mgr. Ilona Šťastná seznámila děti a rodiče s koncepcí školy a širokou nabídkou mimoškolních aktivit. První den ve škole - to byly rozzářené oči dětí plné radosti a očekávání.

Také starosta Josef Nosek zavítal na slavnostní přivítání prvňáčků do základních škol. Tento den byl pro něho zvláštní tím, že zároveň doprovodil do 1. třídy svého staršího syna Josefa. Starosta navštívil ZŠ Žernosecká, odkud je náš snímek a ZŠ Burešova. Protože má syna stejného věku, dokázal hovořil s dětmi s velkým porozuměním. Zatím děti svorně tvrdily, že se na školu velmi těšily. Přejeme jim, aby jim nadšení vydrželo i během celého školního roku.

-red-

Cyklistický závod „O POHÁR STAROSTY PRAHY 8“

18. září 2001 se za účasti starosty Městské části Praha 8 Josefa Noska konal cyklistický závod dětí základních škol pod heslem "Ve sportu je síla, v drogách smrt", který je součástí 7. ročníku celopražského závodu.

I přes dopolední deštivé počasí, které pořadatelům příliš nepřálo, se ke startu přihlásilo téměř sto deset dětí ze základních škol Prahy 8. Naštěstí těsně před závodem se počasí zlepšilo a závody mohly v klidu začít. Jako tradičně byly na programu nejdříve rozjížďky v jednotlivých kategoriích, po kterých následovalo finále.

Nejlepší závodníky měla stejně jako v loňském roce ZŠ Hovorčovická, jejíž ředitelka přebírala za své žáky vítězný pohár z rukou pana starosty Josefa Noska, který byl přítomen i po celou dobu závodu v řadách diváků. Vítězové budou obhajovat loňské vítězství celopražského závodu v neděli 30. září na Staroměstském náměstí. Touto cestou si pořadatelé dovolují poděkovat za vynikající spolupráci Úřadu městské části Praha 8, členům Městské policie Prahy 8, která dětem věnovala krásné věcné ceny a zároveň i všem občanům za pochopení při omezení dopravy v místě jejich bydliště.

Jan Sláma

Foto: Petra Klugová

Z VÝSLEDKŮ

Kategorie 1. - 2. třída 1 kolo - 900m

1. Sekyra Marek	ZŠ Hovorčovická
2. Hořejší David	ZŠ Na Slovance
3. Raschter Ivo	ZŠ Hovorčovická
4. Vejnar Jakub	ZŠ Hovorčovická
5. Novák Jan	ZŠ Chabařovická

Kategorie 3. - 4. třída 2kola - 1,8km

1. Záruba Petr	ZŠ Hovorčovická
2. Lupínek Jakub	ZŠ Chabařovická
3. Beníšek Lukáš	ZŠ Hovorčovická
4. Franěk Miroslav	ZŠ Chabařovická
5. Hofmeister Lukáš	ZŠ Na Slovance

Kategorie 5. - 6. třída 3kola - 2,7km

1. Řeháček Pavel	ZŠ Hovorčovická
2. Jackl Petr	ZŠ Hovorčovická
3. Kubricht Lukáš	ZŠ Hovorčovická
4. Škrábek Jan	ZŠ Hovorčovická
5. Bína Tomáš	ZŠ Chabařovická

Kategorie 7. - 9. třída 4kola - 3,6km

1. Šimek Jan	ZŠ Hovorčovická
2. Nožička Patrik	ZŠ Hovorčovická
3. Záruba Martin	ZŠ Hovorčovická
4. Heller Tomáš	ZŠ Chabařovická
5. Forman Vít	ZŠ Hovorčovická

Celkové pořadí škol:

1. ZŠ Hovorčovická	60 b.
2. ZŠ Chabařovická	36 b.
3. ZŠ Na Slovance	22 b.
4. ZŠ Žernosecká	10 b.

Agresivita dětí - příběh druhý

Domácí příprava

Matka nemocného Honzíka zašla k sousedům pro domácí úkoly. Zastihla však sousedku a Janičku v plné přípravě na druhý den. To nevadí, pojďte dál. Chvilinku vydržte a hned Vám všechno vysvětlím, odpověděla matka Jany sousedce na uvítanou.

Tak Jani, uděláme si nejdříve český jazyk. Hezky si sedni a soustřeď se. Vím, že je to těžké, ale ty to určitě zvládneš. Nejdříve mně vyjmenuj všech deset druhů slov a k tomu mi přidej příklady.....Výborně, tobě to jde dobře. Tak a teď se pustíme do cvičení. Jedná se o dvanáct slov. To budeš mít hned hotové. Ták, první slovo.., co nám vyjadřuje? Bezvadně, jsi velmi šikovná. Ano, opět správně a zase správně. Už jsme u konce. To poslední slovo je těžší Jani, ale ty se určitě nenecháš zmýlit. Výborně! Práce se ti povedla. Běž si odpočinout a pak se spolu podíváme na další. Honzíkova maminka se nestačila divit. Vždyť mají Jana a Honza ve škole stejné výsledky, ale tady panuje úplně jiná nálada. U nich doma se jedná o boj, kdo z koho.

U většiny dětí skutečně probíhá příprava na školu jako učení - mučení. Přitom dostatek pochvaly a projevená důvěra, že se dítěti podaří úkol splnit, uklidní domácí atmosféru. Rozhodně se dětem budou snadněji dělat domácí úkoly ve veselém ovzduší a s pocitem, že po skončení přípravy je čeká něco příjemného a radostného. Hyperaktivnější děti se učí nerady a svým neklidem a roztěkaností dobu učení často prodlužují. Nedosahují při známkování vždy jedniček, mají pocit neúspěchu ve školní práci a proto se snaží psaní úkolů a domácí přípravě vyhnout.

Rada na závěr. Zkuste někdy, když se Vám i Vašemu dítěti nedaří, když máte prostě den "blbec", udělat si z toho všeho legraci a s chutí se zasmát. Uvidíte, jak se Vám bude pak lépe pracovat.

Soňa Teplá

Všude s vámi

Český rozhlas Regina ve spolupráci s Kinematografem bratří Čadíků připravil pro své posluchače u příležitosti svátku Reginy netradiční předpremiéru filmu Dracula 2000.

Akce se konala 6. září v zahradním areálu Reginy a milovníci hororových příběhů si určitě přišli na své. „Pohřební“ výzdoba a stylová hudba dodala promítání tu pravou strašidelnou atmosféru, stejně jako lehce sychravé a pochmurné počasí. Všechny příchozí přivítal moderátor Jiří Chum, který zároveň poděkoval i všem organizátorům.

Během příštího léta by podobných večerů s promítáním mělo být více. Rozhodně se máte na co těšit. Mějte příjemné podzimní dny a zase někdy na viděnou nebo ještě lépe na slyšenou.

-red-

HISTORICKÉ VYCHÁZKY

VLASTIVĚDNÉHO KROUŽKU OSMÉHO PRAŽSKÉHO OBVODU PRO DŮCHODCE A MILOVNÍKY PAMÁTEK

6. ŘÍJNA - Z Jiráskova soukromého žití novoměstského
sraz ve 13.45 hod. na roku Tylova nám. u stanice metra „I.P.Pavlova“

20. ŘÍJNA - Studentské byty Karla Havlíčka
sraz ve 13.45 hod. před Stavovským divadlem

27. ŘÍJNA - Havlíček ve vlasteneckých rodinách
sraz ve 13.45 hod. u Vyšší dívčí školy ve Vodičkově ulici

„Encyklopedie našich škol a školek“

DÍL 10.- BOHNICE (2. ČÁST)

Dnešním putováním po školských zařízeních, zřízených Městskou částí Praha 8, ukončíme návštěvu oblasti Bohnic, kterou jsme začali v minulém dílu.

Prvním objektem, u kterého se zastavíme, je **MŠ Řešovská.** Tato původně pětitřídní školka dnes funguje jako čtyřtřídní, uvolněný pavilón se podařilo v minulém roce pronajmout a nyní zde najdete parketové studio. Ale zpět k mateřince: prezentuje se jako školka s všeobecným zaměřením. Děti zde mají na výběr řadu aktivit - od výtvarného kroužku přes výuku hry na flétnu, angličtinu, plavání, dětský aerobic a tanečky až po ekologickou výchovu, která probíhá ve spolupráci s DDM Krynická pod názvem „Skřítek Barvínek“. Budova školky díky investicím Městské části Praha 8 „zkrásněla“. V minulém roce zde proběhla generální rekonstrukce sociálního zařízení, letos mateřinka získala novou barevnou fasádu.

My však budeme pokračovat dále. Nedaleko konečné autobusu č. 200, v blízkosti sídla bývalého Školského úřadu v Praze 8, se nachází **MŠ Dolákova**. Tato školka, která byla původně zařízením ČSD, je od 1. července 2001 začleněna v rámci právního subjektu ZŠ Dolákova, oslavila v červnu letošního roku 20. výročí svého vzniku. Patrová budova mateřinky byla stavěna podle finského modelu zvaného Variel, což se dodnes odráží v neoficiálním názvu školky. Poloha je skutečně ideální: rozsáhlá zahrada i s přirozeným svahem, blízkost přírodních památek „Bohnické údolí“, „Podhoří“. Součástí areálu je i sauna, která je nyní v pronájmu. Školka podporuje program „Zdravá mateřská škola“ a nabízí zájmové aktivity jako plavání, flétnu, cvičení apod. V minulém roce získaly práce zdejších dětí zvláštní ocenění nadačního fondu J. a P. Vavrouškových ve II. ročníku celostátní výtvarné soutěže „Cesta mráčkového dráčka“.

ZŠ Dolákova

Naší poslední zastávkou bude **ZŠ Dolákova,** jenž je standardní základní školou, poskytující základní vzdělání všem žákům. Nachází se na úplné výspě sídliště Bohnice, díky pronájmu zde sídlí i škola Don Bosco. Mimořádně výkonná je místní školní kuchyně, která vaří celkem 1.100 obědů nejen pro žáky obou výše zmíněných škol, ale i třeba pro Gymnázium U Libeňského zámku, ZŠ Na Parkáně atd. Škola je zařazena do ekologicky orientovaného projektu Globe a veškerá hydrometeorologická měření zasílá do Washingtonu. Již dva roky slouží víceúčelové hřiště postavené za cca 2.200 000,- Kč z prostředků grantu MHMP, MČ Praha 8 a samotné školy. Velmi využívané je softbalové hřiště, kde škola každoročně pořádá soutěž na kolečkových bruslích. Za zmínku také stojí místní keramická dílna.

-dadar-

Správné odpovědi z minulého dílu:

1) Pražská mateřinka
2) KD Krakov
3) Gymnázium

Bohužel na otázky z minulého dílu nepřišla žádná správná odpověď.

Každý díl naší „Encyklopedie“ přináší tři otázky. Vaše odpovědi očekáváme vždy do 10. dne měsíce (pohlednicí, e-mailem na adresu redakce). Ze správných odpovědí budou vylosováni tři výherci, kteří obdrží věcné ceny.

Otázky:

1) S kým v rámci ekologické výchovy spolupracuje MŠ Řešovská?
2) Jak se též nazývá MŠ Dolákova?
3) Kdy bylo vybudováno hřiště v ZŠ Dolákova?

10_rij.qxd 21.9.2001 12:40 Strana 5

Sociální práce v terénu

Rozhovor s Barborou Kopeckou, ved. odd. sociální péče

Sociální péče má mnoho rozměrů. Je to péče o děti, které vyrůstají v ohrožení, o děti, které musely být umístěny mimo svou přirozenou rodinu. Je to práce kurátorů těch spoluobčanů, kteří přicházejí z výkonu trestu a mnoho dalšího. Mezi nejobtížnější na sociálním úseku však patří péče o seniory. Práce především v terénu, práce vyžadující osobní nasazení a velikou trpělivost. Proto vám představíme alespoň krátce činnost tohoto úseku, který vede slečna Barbora Kopecká.

Slečno vedoucí, pracovníci vašeho oddělení pracují nejvíce v terénu. Co je důvodem, že nejsou převážně ve svých kancelářích, jako jiní úředníci?

Naše práce má svá specifika. Mezi nejvýznamnější patří to, že my musíme za našimi klienty do jejich domovů. Jsme povinni vyhledávat spoluobčany, kteří potřebují naši pomoc a z nejrůznějších důvodů o ni třeba nedokáží požádat sami. Navštěvujeme tedy zejména starší občany. Poprvé je navštěvujeme po dovršení 75 let věku. Nepotřebují-li naší pomoci a jsou v pořádku, návštěvu opakujeme po dovršení věku 80 let a poté již pravidelně každý další rok.

Každý sociální pracovník je vybaven průkazem s fotografií, který musí stále nosit u sebe a kterým je povinen se kdykoliv prokázat. Bylo by jistě oprávněné, kdyby občané nepustili k sobě domů člověka, který nemá průkaz, byť se odvolává na známé z radnice. V případě jakékoliv pochybnosti doporučuji seniorům, ať se informují přímo na našem oddělení, nejlépe na sekretariátu odboru, kde vždy někdo je, telefon 22 805 241, 22 805 242, nebo přímo u mne na telefonu 22 805 248. Návštěvy se snažíme avizovat dopředu dopisem z radnice, aby se senioři mohli trochu, někdy zejména psychicky, připravit. Pokud jde o vyžádané šetření, tam často domlouváme i konkrétní termín a hodinu návštěvy.

Městská část Praha 8 je rozdělena na 4 oblasti (rajony). V těchto oblastech působí čtyři sociální pracovníci oddělení sociální péče, kteří mají nyní na starosti přibližně 3 200 klientů. Většinu z nich tvoří občané starší 75 let. Praha 8 je rozdělena v zásadě podle jednotlivých částí - Karlín, Libeň, Kobylisy a Bohnice, spojené s Čimicemi. Praha 8 nám zestárla, takže tomu přizpůsobujeme svoji práci.

V poslední době se setkáváme s nedůvěrou občanů, protože úředníci jsou často terčem kritiky médií, mnohdy i neprávem. Jako příklad uvedu vysílání pořadu Občanské judo na TV Nova. Lidé pak mají pocit, že je úředník vždy proti nim. Tato věc nás velice trápí, protože opravdu tu jsme pro naše klienty a pohled na úředníka, který se snaží nevyhovět občanovi, je alespoň u nás na Praze 8 zcela mylný.

Samozřejmě všichni občané mají možnost přijít sami k nám na sociální odbor, oddělení sociální péče. To se netýká jen 75 letých, ale všech občanů. Pokud se jedná o rodinu s nezletilými dětmi, spadá pod oddělení péče o děti, všechny ostatní záležitosti patří k nám. Je-li člověk, který má například 45 let, ale potřebuje pomoc, samozřejmě se o něj postaráme.

Jsou občané povinni sdělovat vašim pracovníkům soukromé údaje.

Ne, nikdo není povinen nám informace sdělovat, avšak to, co nám lidé řeknou, se jim může později v dobrém vrátit. Jde o pomoc při vyřizování žádostí o umístění v domovech důchodců, penzionech pro důchodce, o zavedení pečovatelské služby, pomoc při kontaktu s lékařem a obecně s celou zdravotnickou sférou.

Naše další pomoc je při vybavování všech záležitostí spojených s vyřizováním dávek sociálně potřebným občanům, a dávek státní sociální podpory, dále s poskytováním sociálních služeb.

Nezanedbatelnou oblastí jsou dávky a služby zdravotně postiženým občanům (mimořádné výhody, příspěvky na zvýšené životní náklady, na individuální dopravu a podobně). U starých lidí se zabýváme i případnou bezmocností. Mnozí nevědí, že jejich stav je opravňuje k možnosti zvýšení důchodu pro bezmocnost. Zde je naše pomoc určitě vítána. Pomáháme také vyřizovat důchodové záležitosti a poskytujeme základní informace ze všech těchto oblastí.

Snažíme se zejména pomoci těm lidem, kteří se o sebe nemohou nebo nedovedou postarat sami. Mnohdy se ale může jednat o muže třeba čtyřicetiletého. U některých osob je obtížné, aby sami komunikovali třeba s Úřadem práce, i s ostatními institucemi, bez ohledu na jejich věk.

Mohou vám pomoci i ostatní občané při vyhledávání lidí, kteří potřebují pomoci?

Ano, určitě. Takovouto pomoc velmi vítáme. My máme ze zákona povinnost vyhledávat potřebné lidi. Teď nám nový zákon o ochraně osobních údajů poněkud ztížil situaci, protože již nemáme data narození seniorů a proto je velmi důležité, aby nám příbuzní a sousedé dali na vědomí každý případ, kdy by bylo možno či nutno využít naši pomoc.

Na našich pracovnících potom je stanovit tzv. rodinnou anamnézu. Zjišťujeme, jestli má senior příbuzné, nebo někoho, kdo se o něj stará, zda má přátele, sousedy. Třeba se může stát, že bydlí v osamělém domečku, kde o něho nemá kdo pečovat. Zjišťujeme také zdravotní stav v souvislosti s obsluhou vlastní osoby. U lékařů se pak snažíme zprostředkovat veškerou odbornou péči. Zjišťujeme také rámcově situaci, zdali je občan hmotně zajištěný, zda-li je či není sociálně potřebný.

Mnohdy třeba starší občan, někdy ve strachu, neotvírá dveře svého domova či bytu, a přitom žije ve špatných hygienických podmínkách, protože to už sám nemůže zvládnout. V takovém případě jsme rádi, když se na nás obrátí nejen příbuzní těchto starších lidí, ale třeba i sousedé. Na nás potom je, abychom neprodleně kontaktovali sociální pracovnice Obvodního ústavu sociálních služeb, případně se spojili i s ředitelkou ústavu PhDr. Holou, jejíž ústav zajišťuje pečovatelské a ošetřovatelské úkony. Naši pracovníci totiž pomoc víceméně zprostředkovávají. Nebo, uvedu další příklad: starší občan už nemůže dojít na Úřad Městské části Praha 8, s jakoukoliv svojí žádostí. Potom naši pracovníci vyplní s tímto občanem příslušné žádosti a formuláře u něho doma a celou věc vyřídí.

Jsme schopni nabídnout poměrně širokou škálu služeb a pomocí. Myslím, že už to začíná být obecněji známo. Je stále méně občanů, kteří by se báli toho, že přijde-li k nim domů sociální pracovník, tak jde jen tzv. vyzvídat. Ten je vždy povinen jen zkoumat, jak by mohl pomoci.

Slečno Kopecká, a co fenomén bezdomovců? Také se jím zabýváte ve své činnosti?

Bezdomovci, to je složitý problém. U nich záleží na tom, zda-li s tím chtějí něco dělat. Někteří bezdomovci se cítí velmi svobodnými lidmi a jsou spokojeni ve svém stavu. Takoví lidé ve společnosti vždy byli a asi vždy budou. Nepřejí-li si pomoc, pak je jen zpovzdálí sledujeme, zda-li se jim neděje něco zlého. Víte, oni přišli většinou o své byty vlastní nedbalostí, nebo i úmyslně tak, že neplatili nájem, byt opustili a přenechali někomu jinému k užívání, prodali a podobně. Ve spolupráci s kurátory se jim snažíme nabídnout a zajistit ubytování. Máme dobrou spolupráci zejména s Armádou spásy, která je na Praze 7. Pokud pak jde o tento problém u starých občanů, pak to řešíme zpravidla za pomoci Domova důchodců. Pokud tito lidé za svůj stav nemohou, pak je zde stát, aby pomohl i naším prostřednictvím. Ale i v případě, že si svůj špatný sociální stav zavinili sami, je naší povinností jim maximálně pomoci. Avšak je mnoho bezdomovců, kteří mají svůj starobní důchod a s ním vyžijí a naši pomoc nepotřebují.

Spolupracujeme také s občanským sdružením Naděje. Řešíme s Nadějí také problémy bezdomovců, ale ne tolik, jako s Armádou spásy. V nutných případech také spolupracujeme s Léčebnou dlouhodobě nemocných a také se Střediskem následné péče.

U nás na odboru vznikla spontánně iniciativa „šatník". Je to věcí našich pracovníků. Zhruba jedenkrát týdně někdo donese šatstvo. Všem je nám líto téměř cokoliv upotřebitelného vyhodit, když víme, že to může ještě posloužit našim klientům. Už se o této iniciativě ví, takže také naši známí přinášejí šatstvo. Dáváme to na chodbu před našimi kancelářemi a každý, kdo potřebuje, si může vybrat a vzít, co se mu hodí. Našim lidem se hodí velmi mnoho věcí. Může to být nejen šatstvo, ale třeba i starší žehlička.

Jak zvládáte tuto práci, ještě velmi mladá. V sociální práci se angažují často starší lidé.

Práce na sociálním úseku je určitě velmi náročná. Je to trvalý kontakt s lidmi, kteří jsou na tom v různých ohledech velmi špatně a já i moji spolupracovníci musíme mít trvale snahu a motivaci jim co nejvíce pomoci. Takováto snaha je dlouhodobě velmi vysilující. Kdo sociální činnost vykonává tak tři roky, dobře ví, o čem mluvím. Zatím to však cítím jako určité poslání a těší mne každý drobný úspěch v naší činnosti.

Děkuji za rozhovor a přeji vám hodně dobrých spolupracovníků a od občanů hodně vstřícnosti a pomoci při vaší nelehké činnosti.

Tomáš Květák
Foto: Petra Klugová

Mezi ty nejkrásnější a radostné chvíle práce pro seniory patří také gratulace k významným životním výročím. Na fotografii blahopřejí místostarostka Věra Hrdinová a slečna Kopecká ke 100. narozeninám Heleně Broučkové.

DESET DŮVODŮ PRO ZEMNÍ PLYN

(Placená inzerce)

Zemní plyn je zcela právem označován za zdroj energie, který má díky svým vlastnostem minimální dopad na životní prostředí. Při jeho spalování se vyprodukuje mnohem méně škodlivin než při spalování pevných a kapalných paliv, nevznikají žádné saze ani prach. Důvody, které mluví jednoznačně pro plyn, můžeme shrnout do deseti základních bodů.

1. Dostatečné zásoby. Zemní plyn je jediným palivem, jehož zásoby neklesají, ale rostou.

2. Vysoký energetický obsah. Zemní plyn má vyšší energetický obsah než tuhá paliva a je v tomto ohledu srovnatelný s kapalnými. Účinnost plynových spotřebičů je ve srovnání se spotřebiči na tuhá a kapalná paliva vyšší. Pro vytápění je zemní plyn ze všech primárních paliv nejefektivnější.

3. Úsporný provoz. Výrobci plynových spotřebičů věnují velkou pozornost dalšímu zvýšení hospodárnosti využití energetického obsahu zemního plynu. Plynové spotřebiče nabízejí uživateli rychlou a snadnou regulovatelnost. Zákazník si může zatopit skutečně jenom když potřebuje a neplatí za dodávku tepla např. v dopoledních hodinách či o dovolené. Platí pouze to, co skutečně spotřebuje. Moderní plynové spotřebiče totiž dokáží pracovat i s navoleným časovým programem. Při využití zemního plynu zákazník také nemusí platit žádné ztráty způsobené rozvodem topného media.

4. Ekologie přepravy. Doprava zemního plynu od naleziště až ke koncovému odběrateli samostatným distribučním systémem je díky uložení pod povrchem nezávislá na klimatických poměrech a veřejných komunikacích. Zároveň nenarušuje ráz krajiny. Výstavba plynovodů je spojená s minimálním záborem půdy, která se ve většině případů vrací svému původnímu účelu.

5. Ekologie použití. Spalováním zemního plynu vzniká ve srovnání s ostatními palivy několikanásobně méně látek, které nepříznivě působí na životní prostředí. Přesto výrobci věnují pozornost nejen zlepšení provozních vlastností, ale zejména dalšímu snižování škodlivých emisí.

6. Mnohostranné použití. Vedle známých způsobů využití (vaření, příprava TUV, topení) nachází plyn stále větší uplatnění v průmyslu, při výrobě elektrické energie a v dopravě (pohon motorových vozidel). Řada odvětví (např. sklářství) se dnes bez použití zemního plynu neobejde.

7. Komfort obsluhy spotřebiče. Použití moderního plynového spotřebiče pro vytápění ve spojení s vhodným regulačním zařízením znamená pro odběratele omezení obsluhy zařízení na minimum - před topnou sezónou stačí spotřebič zapnout a po skončení vypnout.

8. Úspora investičních nákladů. Odběratel zemního plynu je přímo napojen na distribuční síť. Nemusí proto budovat sklad na tuhá paliva nebo zásobník na kapalná paliva ani zajišťovat dodávky těchto paliv.

9. Perspektiva pro výrobce i odběratele. Díky vynikajícím užitným a ekologickým vlastnostem zemního plynu a dlouhodobé perspektivě jeho užití jsou nadále vyvíjeny ekologicky příznivější a efektivnější technologie pro jeho využití.

10. Spolehlivost dodávek. Zemní plyn je jediným palivem na tuzemském trhu, které je odběrateli k dispozici 24 hodin denně 365 dní v roce. Tak si mohou odběratelé zemního plynu zatopit a vykoupat se, kdy chtějí. Díky tomu neznají pojem topná sezóna nebo letní odstávka teplé vody.

www.ppas.cz

10_rij.qxd 21.9.2001 12:40 Strana 6

80. výročí skautingu v Kobylisích

Do redakce Osmičky jsme dostali článek popisující historii skautingu V Kobylisích, který si v tomto roce připomíná 80 let vzniku tohoto hnutí na Praze 8. Protože text je rozsáhlý, ale zajímavý, rozhodli jsme se jej publikovat v dalším čísle Osmičky. Nyní Vám přinášíme, vzhledem k aktuálnosti jen pozvánku na akce, které doprovázejí tyto oslavy.

Oslavy začnou akcí pro děti **Den otevřených dveří** v areálu naší klubovny Na svornosti v ulici Na Ládví pod Ďáblickým hájem. V rámci tohoto dne pro vás budou v sobotu 3. listopadu dopoledne připraveny ukázky naší činnosti, scénky a představení, různé hry i sportovní soutěže včetně her míčových.

Dospělé, kteří mají ke skautingu bližší vztah zveme srdečně na slavnostní setkání v Salesiánském divadle na Kobyliském náměstí, téhož dne v odpoledních hodinách.

Příprava oslav se již rozbíhá a brzy budou známy další informace. Určitě se objeví na vývěsní skříňce na Stírce proti Lidovému domu. Dále můžete nalézt aktuální informace na **www.tpro.cz/oddil/80.** Už se všichni těšíme na setkání s Vámi.

Petr Brabec

Změna provozu nočních linek

Dopravní podnik ve spolupráci s ostatními dopravci připravil následující změny v systému Pražské integrované dopravy. Na základě výsledků přepravních průzkumů byl upraven provoz nočních linek. Přinášíme informaci o těch, které procházejí Prahou 8.

Současný systém nočního provozu byl zaveden roku 1985 a jen s nepatrnými úpravami fungoval do současné doby. Během posledních 10 let se však i v noční dopravě projevila nutnost změny, protože lidé mají velký zájem o služby městské hromadné dopravy ve večerních a nočních hodinách.

Především se upravila délka intervalu. Původních 40 minut se zkrátilo na 30 a bylo zavedeno přímé tramvajové spojení Libeň - Žižkov.

Změny některých nočních linek, které platí od 1. 9. 2001 Vám předkládáme v následujícím přehledu.

TRAMVAJOVÉ LINKY

53 SÍDLIŠTĚ ĎÁBLICE - Třebenická (T) - Štěpničná - Ládví - Kyselova - Střelničná - Ke Stírce - ..... - Strossmayerovo náměstí - Nábřeží kpt. Jaroše (T) - **Čechův most - Právnická fakulta - Staroměstská - Karlovy lázně (T) - Národní divadlo - Národní třída** - Lazarská - ..... - VOZOVNA PANKRÁC
Interval: 30 minut

54 LEHOVEC - Sídliště Hloubětín - Hloubětín - Kbelská - Starý Hloubětín - Nový Hloubětín - Kolbenova - Poštovská - Špitálská - Nádraží Vysočany - Poliklinika Vysočany - U Svobodárny - Balabenka - Palmovka - ..... - Strossmayerovo náměstí - Nábřeží kpt. Jaroše (T) - **Dlouhá třída - Náměstí Republiky - Masarykovo nádraží - Jindřišská - Václavské náměstí - Vodičkova** - Lazarská - ..... - Palackého náměstí - **Zborovská - Anděl - Na Knížecí - Plzeňka - Smíchovské nádraží - ČSAD Smíchov - Lihovar - Zlíchov - HLUBOČEPY**
Interval: 30 minut

55 VOZOVNA KOBYLISY - Líbeznická - Střelničná - Ke Stírce - Okrouhlická - Vychovatelna - Bulovka - Vosmíkových - U kříže - Stejskalova - Divadlo pod Palmovkou (T) - Palmovka - ..... - ÚSTŘEDNÍ DÍLNY DP
Interval: 30 minut

AUTOBUSOVÉ LINKY

505 SÍDLIŠTĚ ČIMICE - Dunajecká - **Pískovna** - Písečná - Ke Stírce - **Okrouhlická** - Vychovatelna - ..... - Budějovická - Na Rolích - **Na návrší (T) - Na úlehli (Z)** - .... - Dědinova - **Benkova - Brodského - Donovalská - Šperlova - Brechtova - Prašná (T)** - Modrá škola (T) - Háje - Horčičkova - **JIŽNÍ MĚSTO**
Interval: 30 minut

-red-

KULTURNÍ DŮM KRAKOV

Těšínská 600, Praha 8
(sídliště Bohnice),
tel.: pokladna - 830 904 27,
kancelář - 855 97 52

ŘÍJEN 2001

FOLK A COUNTRY

3.10. st 19.00
Pavel DOBEŠ a Tomáš KOTRBA

10.10. st 19.00
PALEČEK + JANÍK

17.10. st 19.00
SAMSON a jeho parta

24.10. st 19.00
JUDr. IVO JAHELKA

31.10. st 19.00
COP

POŘADY PRO DĚTI A MLÁDEŽ

2.10. út 9.00
OD ČERNOŠSKÝCH SPIRITUÁLŮ

út 10.15
K JAZZU, TANEČNÍ HUDBĚ A MUZIKÁLU

11.10. čt 10.00
O KÁČE A VODNÍKOVI

23.10. út 9.00 a 10.30
ZAKLADATELÉ ČESKÉ HUDBY

25.10. čt 9.00 a 10.30
V HUDBĚ ŽIVOT ČECHŮ

OSTATNÍ

6. 10. so 8.00 - 12.00
Burza NHL

26.10. pá 19.00
MUZICÍROVÁNÍ U CIMBÁLU
Pořádá valašský folklórní soubor Krušpánek a slovácký krůžek v Praze

KURZY

Hudební: klavír, zobcová flétna, kytara
Pohybové: jóga, kondiční cvičení
Jazykové: němčina

PŘIPRAVUJEME NA LISTOPAD
(předprodej od 22. 10. 2001)
7. 11. RANGERS - PLAVCI
14. 11. R. KŘESŤAN SE SKUPINOU
21. 11. BÍLÉ SKÁLY
28. 11. ASONANCE

ZMĚNA PROGRAMU VYHRAZENA !

JISKRA DIVADLO KARLA HACKERA

Klapkova 26 • Praha 8-Kobylisy
Telefon: 688 11 03

ŘÍJEN 2001

6.10. SO 15.00
JEŽIBABY, STRAŠIDLA A MYŠI

7.10. NE 10.00
KDYŽ PÁN BŮH SE SV. PETREM CHODILI PO ZEMI

13.10. SO 15.00
SNĚHURKA

14.10. NE 10.00
ZVÍŘÁTKA PANA KRBCE

20.10. SO 15.00
POPLETA
- loutková pohádka pro nejmenší divadla Piškot Liberec

21.10. NE 10.00
ZVÍŘÁTKA PANA KRBCE

27.10. SO 15.00
O PEJSKOVI A KOČIČCE

28.10. NE 10.00
ZVÍŘÁTKA PANA KRBCE

HUDEBNÍ DIVADLO KARLÍN

Křižíkova 10, 186 17 Praha 8
tel: 24 81 62 13, 24 81 62 40

ŘÍJEN 2001

1. 10.	**Klec bláznů**	19.00
2. 10.	**Hello, Dolly!**	19.00
3. 10.	**Země úsměvů**	19.00
4. 10.	**Klec bláznů**	19.00
5. 10.	**Rose Marie**	19.00
6. 10.	**Viktor - Viktorie**	15.00
7. 10.	**Koncert k výročí K. Vlacha**	19.00
8. 10.	**Někdo to rád horké**	19.00
9. 10.	**Někdo to rád horké**	19.00
10. 10.	**My Fair Lady**	19.00
11. 10.	**Viktor - Viktorie**	19.00
12. 10.	**Viktor - Viktorie**	19.00
13. 10.	**Řek Zorba**	15.00
14. 10.	**nehrajeme**	
15. 10.	**Řek Zorba**	19.00
16. 10.	**Zpívání v dešti**	19.00
17. 10.	**Zpívání v dešti**	19.00
18. 10.	**Hello, Dolly!**	19.00
19. 10.	**Někdo to rád horké**	19.00
20. 10.	**Někdo to rád horké**	15.00
21. 10.	**Viktor - Viktorie**	15.00
22. 10.	**nehrajeme**	
23. 10.	**Viktor - Viktorie**	19.00
24. 10.	**Zpívání v dešti**	19.00
25. 10.	**My Fair Lady**	19.00
26. 10.	**Zpívání v dešti**	19.00
27. 10.	**Země úsměvů**	15.00
28. 10.	**nehrajeme**	
29. 10.	**Zpívání v dešti**	19.00
30. 10.	**Klec bláznů**	19.00
31. 10.	**Klec bláznů**	19.00

HVĚZDÁRNA ĎÁBLICE

POD HVĚZDÁRNOU 768, 182 00 PRAHA 8
TEL.: 83910644, 33376452 L.141

Přednášky astronomické, přírodovědné a cestopisné v pondělí od 18.30 hod.

8. 10. Mgr. Pavel Rosendorf
Putování ve dvou podél Chile II.
Národní parky v oblasti jezer
15. 10. RNDr. Jan Tomsa
Astronomie v renesanční Praze
22. 10. Ing. Jiří Burdych
Za perlami čínské historie a přírody

Filmové večery v pondělí od 18.30 hod.

1. 10. Apollo 10, Apollo 11
29. 10. Apollo 12, Apollo 14

Sezónní předplatné do Hudebního divadla Karlín

Hudební divadlo v Karlíně připravilo v letošní již 56. sezóně poprvé ve své historii sezónní předplatné. To je rozděleno do deseti skupin a přináší celou řadu výhod pro všechny, kteří mají rádi divadlo. Podrobné informace získáte v pokladně divadla.

SERPENS Sdružení

PROGRAM KULTURNÍCH AKCÍ V LIBEŇSKÉ SYNAGOZE V MĚSÍCI ŘÍJEN

DIVADLO

1. října 2001 v 19.30 hodin - JÓB
Sdružení SERPENS uvede reprízu úspěšné inscenace na starozákonní téma - Jób. V režii Ivo Krobota a Michala Lázňovského se představí Zdeněk Maryška, Vladimír Javorský, Kateřina Duková a další.

27. září a 1. října 2001 v 19.30 hodin - ORIGINÁLNÍ KABARET ORTEN-KAFKA
Studenti DAMU sdružení v Kolektivu divadelních pracovníků SVORNOST představí svou první inscenaci Originální kabaret, která vychází z tvorby a deníkových zápisů Franze Kafky a Jiřího Ortena a snaží se kabaretní formou s výraznou hudební složkou najít mezi těmito autory paralelu.

KONCERTY

4. října 2001 v 19.30 hodin - TAJEMSTVÍ POHYBU, SVĚTLA A TÓNŮ
Radana Lencová - světla a pohyb, Stanislav Doležal - tibetské mísy, Ladislav Kozderka - trubka.

5. října 2001 v 19.30 - PAVEL FAJT - DRUM TREK
Bicí nástroje, elektronika, hlas.

JUBILEA

Významné jubileum oslavili:

ZÁŘÍ
Pokorný Karel
Vavrovská Marie

Významné jubileum slaví:

ŘÍJEN
Bébrová Marie
Bendáková Božena
Císařová Marie
Felixová Aloisie
Horová Vlasta
Horr Jan
Kejhová Emilie
Kučera Václav
Lejko Jiří
Metzkerová Vlasta
Mudrová Kateřina
Novotná Marie
Rossová Emilie
Vácha Josef

Manželé František a Květuše Trčkovi oslaví dne 4. října 2001 60 let společného života.

Manželé Antonín a Alžběta Uhlíkovi oslaví dne 4. října 2001 60 let společného života.

Manželé Vladimír a Dagmar Faltýnkovi oslaví dne 6. října 2001 50 let společného života.

Placená řádková inzerce

SKUPINOVÝ REHABILITAČNÍ TĚLOCVIK je přemístěn z Ústavní ul. do ZŠ Burešova (tram a bus zast. Ládví a Šimůnkova), cvičíme v úterý od 19.00 hod. a středu od 18.00 hod. Informace tel. 0601/313068.

TANEČNÍ PRO MLÁDEž A DOSPĚLÉ. Poslední zápis pro kursy Na Vlachovce a v sále Hlavního nádraží. Tel. Vyskočil 6880651, zam. 83105323, Bardonová 51810130, 0602/ 248582.

PRODÁM, EV. PRONAJMU zděnou garáž Kobylisy. Tel. 0606/401343.

VYMĚNÍM STÁTNÍ BYT 2+1/L ve Staré Boleslavi, cihlová 2 patrová zástavba, 2. patro. Byt je po kompletní rekonstrukci. Klidná lokalita, v místě NORMA a obchody, škola a školka 5min., koupání, lesy. Spojení na Praha je 20 min. MHD na Černý Most a Vysočanská. Sháním 3-4+1. Volejte 0603/112048.

BOLÍ VÁS ZÁDA, cítíte se unaveni, trápí Vás celulitida? Přijďte na masáž: klasickou, lymfatickou, bowen, shiatsu. Přijďte si poležet v přístroji lymfoven: kúra proti celulitidě, odstranění pocitu těžkých nohou, rehabilitace sportovců a osob s vysokým zatížením dolních končetin. Fr. Kadlece 24, Praha 8 - Libeň, objednávky - tel. 0603/594 432, 688 95 19, 0603/179 595, 818 63 287.

OBČANSKÁ KOMISE ZA LIDSKÁ PRÁVA hledá ženy zneužité sexuologem případně jedince proti nimž byla zneužita psychiatrie. Volejte 02/ 240 09 156.

Sdělení čtenářům Osmičky

Zářijové číslo Osmičky bylo věnováno 100. výročí připojení města Libně ku Praze. Informace k článkům o historii Libně byly čerpány z několika pramenů. Ani v jedné citaci nebyl uveden zdroj a proto jsme celý materiál pojímali jako novinové články, nikoliv jako citaci z odborného textu. Pan PhDr. Tomeš nám do redakce a panu starostovi napsal dopis, ve kterém požaduje publikování informace o tom, že se jedná v několika případech o citace z jeho práce. Rádi tuto informaci zveřejňujeme, neboť nemáme nejmenší zájem na tom, aby se PhDr. Tomeš cítil poškozen. Zároveň jako šéfredaktor připojuji omluvu.

Tomáš Květák
šéfredaktor

10_rij.qxd 21.9.2001 12:41 Strana 7

PŘÍDAVNÉ ZASKLENÍ OPTIMI® – KVADRO®

OPTIMI® s.r.o.
Dubečská 4/74
100 00 Praha 10
tel.: 02/7481 8721
fax: 02/7482 2827

PROJEKTOVÁ DOKUMENTACE PRO STAVEBNÍ POVOLENÍ ZDARMA.

Originální finský certifikovaný způsob zasklívání lodží domů posuvnými a otočnými díly z bezpečnostního skla bez svislých rámů.

CERTIFIKOVÁNO
ZÁRUKA 5 LET
MOŽNOST SPLÁTEK
ZAMĚŘENÍ U ZÁKAZNÍKA ZDARMA

Pohodlné mytí skel i z venkovní strany. Celá lodžie se dá otevřít.

e-mail: optimi_sro@mbox.vol.cz www.optimi-sro.cz

(Placená inzerce)

NÁBYTEK FISCHER
www.fischer-nabytek.cz
PROSEK Praha 9, Litomyšlská 432
tel.: 02/66880370
Po 10-18 Ut 10-18 St 10-18 Čt 10-18 Pá 10-18 So 10-13 Ne 10-13
9.900,-
17.930,-
Montáž kuchyňské linky ZDARMA !
Chromované a zdobené mosazí
-4.990,-
Možnost výroba na míru, jakné polohy
SLEVA -3% při předložení tohoto inzerátu
Dopravuji 4 x 5 tonovými !
Přineste inzerát - získáte slevu !

(Placená inzerce)

Nově otevřená!
VINOTÉKA
ČIMICKÁ 137 (U RYBNÍČKU)
ČIMICE - PRAHA 8
VÁS ZVE NA OCHUTNÁVKU A PRODEJ ŠIROKÉHO SORTIMENTU KVALITNÍCH MORAVSKÝCH VÍN Z MIKULOVSKÉ OBLASTI
SUDOVÁ VÍNA (z nerez sudů v ochrn. atm.)
LAHVOVÁ VÍNA - odrůdová - jakostní - s přívlastkem
PO - SO 14.00 - 20.00 hod.

(Placená inzerce)

NOANO®
PLASTOVÁ OKNA
NÁVRH - ZAMĚŘENÍ
VÝROBA - MONTÁŽ

NOANO s.r.o.
Nové obchodní oddělení:

Květnového vítězství 83, 149 00 Praha 4 - Háje
Tel./fax.: 02/679 10 645 Mob:0724/095277
Sokolovská 168, 180 00 PRAHA 8
Tel./fax.:02/684 83 09, 663 11 828
E-mail: obchod@noano.cz

Využijte zaváděcích cen v sezóně.

Výroba: U Obalovny 250 67 Klecany
Tel:02/848 902 69, 848 908 34
Fax:02/848 924 27
e-mail:výroba@noano.cz
www.noano.cz

(Placená inzerce)

INDECO CZ
oblečení na míru
SLEVA 20% na vnitřní kamenovou zástěnu

(Placená inzerce)

ODEČTY SPOTŘEBY ZEMNÍHO PLYNU DOMÁCNOSTI: PRAHA 8

PRAŽSKÁ PLYNÁRENSKÁ a.s.

Pražská plynárenská, a. s.,

provede v **měsíci říjnu 2001**
u zákazníků odběratelské kategorie
„DOMÁCNOSTI“ v Městské části **PRAHA 8 vyjma Karlína**
odečty spotřeby zemního plynu.
Prosíme Vás o přítomnost při odečtu plynu.

Zákazníci, kteří si zaznamenali stav plynoměru ke změnám ceny zemního plynu (k 1. 1. 2001, 1. 7. 2001) a ke změně metodiky účtování v energetických jednotkách - kWh od 1. 4. 2001, mají možnost jej nahlásit pracovníku provádějícímu odečty.

Odečty provádí firma ODEM a.s.

Pro více informací volejte zákaznický dispečink
02/210 92 333
nebo nás navštivte na adresách:
Praha 1, Jungmannova 31 (Palác Adria)
Praha 4 - Michle, U Plynárny 500

www.ppas.cz
POHOTOVOST PLYN - 1239

(Placená inzerce)

Billiardová herna s restaurací a diskotékou
BLUE POINT
OTEVŘENO DENNĚ OD 17.00 DO 04.00 VČETNĚ RESTAURACE
DISKOTÉKA PÁ - SO VSTUPNÉ 30,-KČ DLE PROGRAMU
PO - ČT VSTUPNÉ ZDARMA

NABÍZÍME VÁM ZÁBAVU PO CELOU NOC
KULEČNÍKOVÉ A ŠIPKOVÉ TURNAJE, KLUBOVÉ KONCERTY
VELKOPLOŠNÁ PROJEKCE, RAUTY A JINÉ SPOLEČENSKÉ AKCE.
TĚŠÍME SE NA VAŠI NÁVŠTĚVU
Zenklova 10/68, Praha 8,180 00
REZERVACE tel:02/66316753
bluepoint@iol.cz

(Placená inzerce)

TIPY ZARUČENĚ PRO CELOU RODINU
- Jediný celobarevný kulturní přehled
- Nejobsáhlejší a nejaktuálnější informace
- Nyní i na internetu www.cokdyvpraze.cz
- Vychází s týdenním předstihem na další měsíc (každého 23.)

měsíčník plný informací
CO, KDY v PRAZE
- divadla, koncerty
- muzea, galerie
- film, kluby
- kulturní střediska
- dětem, ZOO
- doprava
- předprodej vstupenek

A co nikde jinde nenajdete ???
- sport
- kláštery, bohoslužby
- akce městských částí hl.m. Prahy
- nadace
- čajovny
- hrady a zámky

Žádejte u svých prodejců tisku!

(Placená inzerce)

Placená řádková inzerce

DNE 3. ZÁŘÍ bude zahájen provoz soukromé ambulance neurologie MUDr. S. Grammetbanerové v poliklinice Mazurská. Objednávky s krátkými termíny pod t.č.: 83024156.

FIRMA I.O.B. S.R.O. - PENNZOIL přijme ihned do rychlovýměnné stanice olejů automechanika s praxí. Písemné nabídky prosím zasílejte na adresu: Dopravákù 723, 184 00 Praha 8 nebo iob@pennzoil.cz.

SEZNÁMENÍ s protějšky z Prahy, SČ kraje a západní ciziny nabízí seznamka Exclusive, Trojská 13a, Praha 8 (v budově Benziny a FÚ), vstupní rozhovor s psychologem zdarma, neděle až pátek 14-19h. Telefon: 84012293, mobil: 0604/631216.

REHABILITAČNÍ CVIČENÍ od 1.10.-17.12. Každé pondělí 17 - 18 h. v ZŠ Na Korábě, Praha 8 - Libeň pod odborným vedením rehabilitační sestry.

NAVŠTIVTE LIBEŇ NA INTERNETU
http://liben.hyperlink.cz

10_rij.qxd 21.9.2001 12:41 Strana 8

POČÍTAČE, TISKÁRNY, PŘÍSLUŠENSTVÍ, CD-MÉDIA, DISKETY, PC HRY, INTERNET, FAXMODEMY, KABELY, JOYSTICKY, DATABANKY A DALŠÍ.

COMPUTER SHOP

TRVALE NÍZKÉ CENY !!!

Poděbradská 4/225 (Harfa), PRAHA 9,
tel.: 02-900 118 22 , 0606-590 371
http://WWW.VASEPC.CZ
Počítačové sestavy na míru zákazníka !
Notebooky, skenery, tiskárny, ...

(Placená inzerce)

DIGITAL, VIDEO

MP3 i CD přehrávač
Thomson PDP2080 Lyra
- ochrana proti otřesům atd.

Také další klasické CD discmany !!!

Běžná cena: 5.490,-
u nás AKCE: za 4.990,- s DPH

Spotřební elektro - TV, video, DVD, videokamery, ... na splátky již od 10% .

CASH

Prodej i na SPLÁTKY
2.případ již s 0% akontací !!!
- pro všechny.
Již od 4.000 Kč s DPH
za výhodných podmínek,
bez ručitele.

Dobíjecí kupony - levněji !
TWIST 800 = 750,- s DPH atd.

Vážení motoristé,
máte zájem získat garážování pro motocykly a osobní automobily. SBD - STAVEG zahajuje jako investor výstavbu hromadných garáží v těsné blízkosti konečné tramvají a autobusů v Ďáblicích, Praha - 8, při ul. Frýdlantská. Jedná se o samostatně uzamykatelné garážové boxy v 5-ti podlažním objektu o 18 m² plochy.

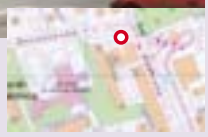

Ukončení stavby	12/2002
Členský podíl	195.000,- Kč
Bližší informace	Pan Fiedler,
Telefon	5162 23 98, 0602/802 400

(Placená inzerce)

Vraťte se miliony let nazpět do prostředí jeskyně či doby kamenné a ochutnejte originální pravěké speciality.

MAMUTÍ A DINOSAUŘÍ STEAKY NA 300 GR. OD 148,- KČ
ZVĚŘINOVÉ A PŠTROSÍ SPECIALITY
OBŘÍ SALÁTY A SALÁTOVÝ BAR
PRAVĚKÉ HOSTINY
VEGETARIÁNSKÉ MENU
DĚTSKÉ MENU

Budečská 6	Nezamyslova 10	Na Bělidle 40
Praha 2	Praha 2	Praha 5
tel.: 24 25 22 87	tel.: 691 65 55	tel.: 57 32 69 08

Slevový kupón platí ve všech našich restaurantech.
S tímto kupónem SLEVA 10%
JESKYNNÍ RESTAURANT PRAVĚK
Zenklova 13
tel.: 683 05 25
METRO Palmovka

www.pravek.cz
pravek@pravek.cz

(Placená inzerce)

Společnost **REVITA G a.s.** realizuje stavební práce týkající se zejména rekonstrukcí panelových domů s možností profinancování všech dodávek. Nabízíme financování s úrokovými sazbami 8 - 12 %, akontaci umožňujeme v rozsahu 15 - 70 % splatnou vždy v průběhu realizace díla. Doba splatnosti do 8 let. Umožnujeme jednorázové doplacení zůstatku dluhu bez nároku na úhradu úroků. Při ručení respektujeme zástavní právo druhého v pořadí.

Realizujeme:
- Sanace plášťů budov
- Zateplení obvodových plášťů
- Rekonstrukce plochých střech
- Rekonstrukce lodžií a balkonů
- Výměny oken
- Zasklívání lodžií

REVITA G a.s.
Na hlavní 169
182 00 Praha 8 - Březiněves
Tel./fax: 02 - 8391 0225
Tel.: 02 - 8391 0234
e-mail: revita-g@revita-g.cz
www.revita-g.cz

(Placená inzerce)

I.T.C.
J A N Ž I Ž K A

KOMPLEXNÍ PŘEKLADATELSKÉ A TLUMOČNICKÉ SLUŽBY

Křižíkova 52
Praha 8
☎ 02 / 22 31 41 47
www.itc.cz

(Placená inzerce)

"Místo, které přátelé doporučují"

(Placená inzerce)

V naší restauraci léto po celý rok.
Přijďte se ohřát a načerpat dobrou náladu.

SLEVA 10% 10
Trojská 1, Praha 8
Tel:02/688 11 29(33)
www.hoteltroja.cz

MYNOS STK s.r.o.
STANICE TECHNICKÉ KONTROLY
PRO OSOBNÍ AUTA
A NÁKLADNÍ DO 3,5 T

Bešťákova 10
182 00 PRAHA 8
TEL/FAX: 02/684 78 05
Pondělí - čtvrtek
7:00 - 12:00, 13:00 - 17:00
Pátek 7:00 - 11:00

(Placená inzerce)

(Placená inzerce)

STK Antonín INDRA s.r.o.
STANICE TECHNICKÉ KONTROLY
Osobní linka do 3,5t
Čimická 809 • Praha 8
Areál Vojenských staveb
Tel.: 855 77 43
Prac. doba:
Po - Čt 7:00 - 18:00
Pá 7:00 - 12:00

OSMIČKA Noviny MČ Praha 8. **Vydává** Úřad MČ v Praze 8. **Šéfredaktor:** Mgr. Tomáš Květák. **Redakční rada:** Ing. Cyril Čapka, Michal Kindl, Ing. Zdeněk Mašín, Ing. Zdeněk Pavlíček, CSc., Ing. Petr Pokorný, Mgr. Martin Roubíček, Soňa Teplá. **Adresa redakce:** Zenklova 1/35, 180 48 Praha 8 - Libeň, tel.: 22805108, fax: 6836735. **Příjem inzerce:** na tel. čísle 0606 613 164, **E-mail:** Tomas.Kvetak@P8.MePNet.cz. **Grafické zpracování:** Grafické studio Detail, Hájkova 13, Praha 3, tel./fax: 02/6976092, e-mail: detail@iol.cz. **Tisk a osvit:** Česká typografie, Černokostelecká 145, Praha 10. **Podávání novinových zásilek povolila** Česká pošta s.p., Odštěpný závod Praha - č.j.nov. 5151/95 ze dne 24.4.1995. **Registrace:** MK ČR E 12043. Za věcnou správnost textů odpovídají autoři, u inzerátů inzerenti.