

Osmička

měsíčník Městské části Praha 8

radnice • školství • zdravotní a sociální péče • bezpečnost • sport

ZDARMA

www.praha8.cz

prosinec 2012

Jednání zastupitelstva Ize sledovat na internetu

Více na str. 3



**Plavecký areál
Šutka je před
otevřením**

Více na str. 2



**Galerie Kooperativy
vystavuje díla
předních českých
malířů**

Více na str. 23



**Legendární Vlachovka
se po opravě
znovu rozjela**

Více na str. 24



Co Vám doma přebývá,
jiným možná chybí....

Krakovské hokynářství

Sobota 8. prosince 2012

9:00 - 16:00

KD KRAKOV, velký sál, Tešínská 600, Praha 8

Přijďte prodat nebo nakoupit pěkné věci
z druhé ruky.

Kapacita cca 70 prodejních míst

100,- Kč / prodejní místo

REZERVACE A INFORMACE NA:

283 090 433

pronajmy@kdkrakov.cz

Vy, co přijдете jen nakupovat, jste srdečně
vítáni

VSTUP ZDARMA

Pravidla prodeje na www.kdkrakov.cz



Městská část Praha 8

ve spolupráci

s Náboženskou obcí Církve československé husitské v Praze 8, Karlíně
a s Literárně dramatickým klubem Dialog na cestě

Vás srdečně zvou

na oblíbený přednáškový cyklus

SETKÁNÍ TŘETÍHO VĚKU

pod záštitou zástupkyně starosty Prahy 8 Vladimíry Ludkové

Tajemství adventu a radostná zvěst Vánoc

Předvánoční setkání s poezií a prózou v podání členů Literárně
dramatického klubu Dialog na cestě. Pro stálé příznivce
i nové návštěvníky je připraveno občerstvení i malé dárečky.
I vy se můžete pochlubit svými oblíbenými druhy vánočního cukroví.
Přijďte si užít vánoční atmosféry! Těšíme se na Vás

úterý 18. prosince 2012 v 15.00 hodin

Vítkova 13, zasedací místnost NO ČČSH, Praha 8

www.praha8.cz

www.husiti.cz

www.husiti.cz/dialognaceste

Městská část
Praha 8



Pro seniory



Úřad Městské části Praha 8, odbor kultury
pořádá

Vánoční jarmark chráněných dílen

pondělí 10. prosince 2012

10.00 – 16.00 hod.

foyer

tzv. „bílého domu“

U Meteoru 6, Praha 8 – Libeň

Info. na tel.: 283 090 422, 606 613 390

nebo vladislava.wildtova@praha8.cz

www.praha8.cz

Městská část Praha 8



Volný čas



Zprávy

str.

Na Elsnicově náměstí vznikne kavárna s terasou a herními prvky



2

Policisté při několika akcích zasáhli proti kriminálíkům na Palmovce

5

Děti ze severní části Prahy 8 mají další nová hřiště

6

Fórum: S jakým programem pro občany Prahy 8 vstoupíte do roku 2013?

10

Karlínské farmářské trhy mají úspěch i v chladném počasí



22

Karlínské Spektrum – to je nabídka i pro dospělé

22

Zateplování školských budov končí, zbývají už jen tři objekty



28

Fotbalový Meteor zažil vcelku úspěšný podzim



41

Obsah

Obsah, tiráž, slovo starosty	1
Zpravodajství	2–3
Bezpečnost	4–5
Životní prostředí	6–7
Doprava, pozvánk	8
Inzerce, pozvánka	9
Fórum	10–11
Zdravotní a sociální péče, pozvánky	12–20
Pozvánka, inzerce	21
Kultura, pozvánky	22–25
Pozvánky	26–27
Školství, pozvánky, inzerce	28–34
Pozvánky, inzerce	35–36
Sport, pozvánky, inzerce	37–41
Výročí, inzerce	42
Inzerce	43
Zábava	44
Inzerce	45–48

Slovo starosty



Vážení spoluobčané,

prosinec je zde, a tak jsem pojal sloupek tak trochu vánočně. A začneme rovnou dárky, protože Praha 8 jeden velmi dlouho očekávaný dostane. Během prosince se totiž veřejnosti konečně otevřou brány plaveckého komplexu Šutka. Nad rozbudovaným areálem, jehož stavba se započala před dlouhými pětadvaceti lety, visel po většinu času existenční otazník a torzo plavecké haly chátralo. Velmi mile mě tak potěšil přístup současného vedení hlavního města v čele s primátorem Bohuslavem Svobodou. Ten nejenže slíbil Šutku dokončit, ale skutečně se mu to, jako prvnímu pražskému primátorovi za čtvrtstoletí, podařilo. Na čas Vánoc si pro vás městská část připravila mnoho zajímavých akcí. Například 10. prosince se na Karlínském náměstí slavnostně rozsvítí vánoční strom, na což jste všichni srdečně zváni. Chybět samozřejmě nebude ani doprovodný program. Pěkný letošní smrk opět pochází přímo z osmé městské části, a to z Feřtekovy ulice v Bohnicích.

Do kalendáře si taktéž zapište 16. prosinec, kdy na náměstí ve Starých Bohnicích bude probíhat jubilejní pátý ročník Starobohnického vánočního těšení. Na programu jsou mimo jiné jarmark lidových řemesel, živá hudba a samozřejmě stánky plné dobrot.

Na závěr drobnost z fungování radnice. Vzhledem k žádostem občanů jsme začali vysílat jednání zastupitelstva živě na internetu. Uvědomujeme si, že ne každý má čas ho pravidelně navštěvovat.

Přeji příjemné prožití vánočních svátků a hodně úspěchů v novém roce.

Jiří Janků
starosta MČ Praha 8

Tiráž

OSMIČKA - měsíčník MČ Praha 8

Vydává MČ Praha 8, IČ: 00063797

Adresa redakce:

Zenklova 35/1 (Libeňský zámek), 180 48 Praha 8 – Libeň,
tel.: 222 805 108, e-mail: osmicka@praha8.cz

Redakce, příjem inzerce:

Pavla Zachařová, e-mail: pavla.zacharova@praha8.cz,
tel./fax.: 222 805 135, tel.: 222 805 136,
Nataša Szczepeańska, e-mail: natasa.szczepeanska@praha8.cz,
tel.: 222 805 108

Šéfredaktor: Tomáš Kňourek

Redakční rada: Petr Bambas, Vladimír Bouša, Tomáš Mrázek,
Roman Petrus, Michal Švarc, Petr Vilgus, Jiří Vítek,
Radka Wallace-Prokopová

Tisk: GRASPO CZ, a. s., Pod Šternberkem 324, 763 02 Zlín

Podávání novinových zásilek povolila Česká pošta s. p.,
Odštěpný závod Praha – č. j. nov. 5151/95 ze dne 24. 4. 1995

Registrace: MK ČR E 12043.

Za věcnou správnost textů odpovídají autoři, u inzerátů inzerenti



Zpravodajství

Elsnicovo náměstí ozdobí kavárna

Lidé v internetové anketě o budoucí podobě Elsnicova náměstí vyjádřili podporu variantě s kavárnou s terasou a vodními herními prvky. Následujícím krokem bude uspořádání panelu odborníků, diskuse se zástupci veřejnosti a zahájení vypracování projektové dokumentace.

Občané mohli hlasovat o čtyřech variantách budoucího uspořádání náměstí s tím, že nosnou myšlenkou architektonického a urbanistického řešení je přiznání a odhalení koryta Rokytky, znovuzapojení vody do městské zástavby a odkrytí prvního silničního mostu z dusaného betonu v Čechách.

„Lidé se přiklonili k variantě s kavárnou s terasou a vodními herními prvky. Na základě tohoto výsledku uspořádáme v lednu panel odborníků, aby přednesli své odborné sta-



Vítězná varianta počítá s kavárnou a vodními herními prvky

Výsledky hlasování:

1. Volný prostor	85 hlasů
2. Rampa s vodními herními prvky	16 hlasů
3. Kavárna s terasou nad Rokytkou	30 hlasů
4. Kavárna s terasou nad Rokytkou a vodními herními prvky	134 hlasů

novisko, jednat budeme i se zástupci veřejnosti. Následně budeme řešit celou koncepci prostoru,” prohlásila radní Prahy 8 Markéta Adamová.

Příprava revitalizace Elsnicova náměstí a realizace samotná je rozdělena do tří časových bloků – dosud proběhla příprava nezbytných podkladů, jako je vyměření inženýrských sítí, spolu se zpracováním studií. Ve stávající druhé etapě

byl ponechán prostor veřejnosti, která si sama vybrala, jakým směrem se má radnice vydat při rekonstrukci náměstí, na což naváže vypracování projektu. Poslední etapa se bude týkat zajištění financování a revitalizace samotné.

„Není od věci zaměřit se i na počet hlasujících. Anketa se sice konala kvůli manipulaci s hlasováním znovu, ale finálního hlasování se zúčastnilo jen 265 osob,” dodala radní. -hš-

Bazén Šutka čeká už jen na otevření



Areál je již připraven, včetně parkovacích stání



Bazén si před otevřením přišli prohlédnout i starosta Prahy 8 Jiří Janků a pražská radní Aleksandra Udženija

Již dostavěný plavecký areál Šutka by se měl návštěvníkům otevřít do Vánoc. Konkrétní datum závisí na rozhodnutí hygieniků. „Čekáme, až řeknou ano, voda je připravená, lidé mohou přijít,” vysvětlila městská radní Aleksandra Udženija. Lidé uvnitř zařízení, odkud lze vidět metro-

poli jako na dlani, najdou 50 metrů dlouhý bazén s osmi drahami a akvapark.

Všechny bazény už jsou plné. Protože vodu budou čistit hlavně speciální UV lampy, není na sportovišti cítit chlór, jak je běžné jinde. Její konečná teplota se vyšplhá na 25 až 30 stupňů. Akvapark

s vířivkami, protiproudy, brouzdašti pro děti, gejzíry nabídne i dva tobogany o 73 a 74 metrech. Byť jej od bazénu oddělují turnikety, speciální vstupenka nebude třeba. Stejně tak ke vstupu do sauny postačí lidem jediný lístek. Příští rok ještě přibudou restaurace, bowling a tělocvična.

Práce započaly v roce 1987. Stavba pak několik let stála, zkomplikovaly ji restituční i nedostatek financí. „Je to přesně zařízení, které v severní části Prahy po celá dlouhá léta chybělo. Kdo si chtěl pořádně zaplavat, musel až do Podolí,” konstatoval starosta Prahy 8 Jiří Janků. -jf-

Jednání zastupitelstva budou živě na internetu



Jednání Zastupitelstva MČ Praha 8 mohou lidé nově sledovat živě na internetu. Poprvé budou mít příležitost 5. prosince. „Lze tak jednoduše a z pohodlí domova sledovat dění na zastupitelstvu,“ říká radní Tomáš Slabihoudek, který má zavedení a koordinaci on-line přenosů na starosti.

Proč jste se rozhodli přistoupit k přenosům ze zastupitelstva on-line?

Především jsme vycházeli z Programového prohlášení Rady městské části z roku 2010, kde se k tomuto kroku zavazujeme. Vyšli jsme také vstříc těm občanům Prahy 8, kteří se zajímají o dění ve své obci, ale nemohou se například ze zdravotních či časových důvodů jednání zúčastnit osobně. Počínaje 5. prosincem bude každé další zastupitelstvo městské části přenášeno živě na internetové stránce www.praha8.cz.

Jak složitá byla příprava zavedení přenosů?

V první řadě jsme si zjistili právní rámec, zda přenos je v souladu s českými zákony, až poté jsme začali řešit technickou stránku. Je s podivem, kolik papírování je nutné vyřídít. Každý občan musí před

svým vystoupením podepsat Přihlášku do diskuse, kde je upozorněn, že jeho projev bude přenášen živě pomocí internetu. Stejně tak i samotní zastupitelé podepisují, z důvodu právní opatrnosti, jednorázové vyjádření, ve kterém berou na vědomí, že od letošního prosince jsou jednání Zastupitelstva MČ Praha 8 přenášena on-line.

Jsou nějaké právní nejasnosti, například z pohledu ochrany osobních údajů?

Legislativní rámec v této záležitosti je bohužel velmi nejasný a nejednoznačný. Nechali jsme si zpracovat právní názor od Úřadu na ochranu osobních údajů, ze kterého vyplynulo, že samotný on-line přenos je z hlediska ochrany osobních údajů možný, avšak zveřejňovat následný audiovizuální záznam jeho umístěním na internetových stránkách pro pozdější zhlédnutí, je z tohoto hlediska prozatím velmi nejednoznačný. Samotný Úřad na ochranu osobních údajů se k tomuto vyjádřil negativně, s tím, že v tomto případě by muselo dojít k „anonymizaci“ celého záznamu a tím by se jeho vypovídající hodnota pro občany snížila na minimum.

Očekáváte nějaké změny v legislativě?

Podle mých informací je připravována novela zákona o obcích, která jednoznačně upraví tuto možnost a dá tak obcím potřebnou právní jistotu. Zákon by měl platit od příštího roku, proto pevně věřím, že v následujícím roce budeme moci i my celé záznamy umístit na internet k volnému zhlédnutí. Obce, které tak činí již nyní, se vystavují možnosti právního postihu, a tomu se já chci jednoznačně vyhnout.

Na kolik přijde městskou kasu jeden on-line přenos?

Vzhledem k vysokým nákladům od profesionálních společností, zhruba 25 až 30 tisíc korun za zasedání, jsem toto řešení zavrhl a začali jsme řešit situaci vlastními silami. Pořizovací náklady kamer jsou v řádu několika tisícikorun, počítač, který zvládne streamovat video v reálném čase, jsme vybrali z inventáře odboru informatiky a současná internetová konektivita plně dostačuje k pokrytí vysílání. Celá akce tak jednorázově vyjde řádově na několik tisícovek a další přenosy ze zasedání jsou pak zahrnuty v ceně a nevznikají žádné vícenáklady. Při konání pěti řádných zastupitelstev za rok to pro městskou část znamená úsporu ve výši 100 až 150 tisíc korun, které tak můžeme využít efektivněji v jiných oblastech.

-vk-

Domy, které v prosinci dostanou výzvy k privatizaci

Termín 1. 12. 2012 až 15. 12. 2012

■ Karlín

TC Pobřežní 48/29
a Sokolovská 75/29
Pobřežní 70/122
Pernerova 28/397
Pernerova 44/558

Termín 16. 12. 2012 až 31. 12. 2012

■ Karlín

Sokolovská 5/34
TC Sokolovská 99/101
a Sokolovská 101b/101
Křížíkova 7/255
TC Vítkova 34/350
a Vítkova 36/333
Křížíkova 72/459
Jirsíkova 4/540

■ Libeň

TC Na Rokytce 10/1114,
Na Rokytce 12/1113,
Na Rokytce 14/1112,
Na Rokytce 16/1111,
Na Rokytce 18/1106,
Pivovarnická 4/1104,
U Libeňského pivovaru
15/1139 a U Libeňského
pivovaru 17/1140
Zenklova 80/1419

Rozsvíťte s námi vánoční strom Prahy 8

pondělí 10. prosince 2012

Karlínské náměstí (mezi ulicemi Křížíkova a Sokolovská)

Zahájení programu v 17 hodin:

- vánoční dílny (medové svíčky, vánoční ozdoby, malování perníčků)
- vystoupení dětských pěveckých a tanečních souborů
- svačák, káva, čaj

Slavnostní rozsvícení vánočního stromu v 18 hodin

Srdečně zvou MČ Praha 8, DDM Karlínské spektrum a Karlín sobě

Schématický plánec zabíraných částí jednacího sálu

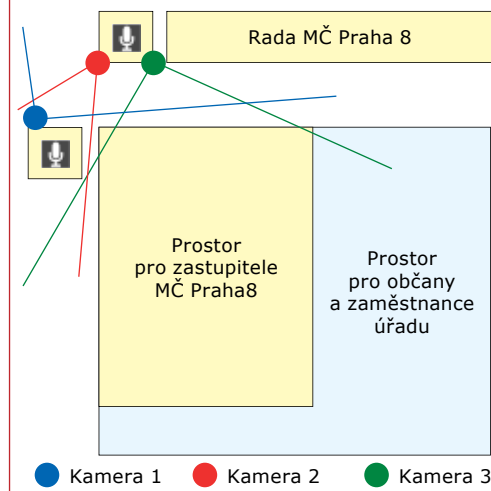

Bezpečnost



ZÁPISNÍK POLICISTY

Požádala o pomoc a on naplánoval její přepadení

Pracovníky 2. oddělení Služby kriminální policie vyšetřování Obvodního ředitelství policie Praha III (dále jen SKPV) byl zadokumentován a objasněn trestný čin loupeže, kterého se dopustili tři pachatelé. Poškozená požádala 36letého muže (muž č. 1) o pomoc při výběru a směně peněz a jejich odeslání na Slovensko. Muž č. 1 následně oslovil 40letého komplice (muž č. 2), který vzápětí kontaktoval dalšího 45letého (muž č. 3) a spolu se domluvili, že poškozenou o hotovost oloupí.

Vlastní přepadení měl provést muž č. 3, přičemž muž č. 2 mu k tomu zapůjčí své vozidlo VW Passat. 22. října muž č. 1 svým vozidlem Suzuki odvezl poškozenou do pobočky České spořitelny v Bohnicích, kde si poškozená vybrala 430 tisíc korun. Následně ji doprovodil do směnárny v Praze 1, kde poškozená část peněz rozměnila na 12 tisíc eur, které si spolu s pokladním blokem uložila do igelitové tašky. Muž č. 1 přesvědčil poškozenou, aby peníze na Slovensko neposílala prostřednictvím České pošty, ale přes banku, ve které peníze vybírala. Takto ji vylákal zpět do Bohnic. Muž č. 3 je po celou dobu sledoval ve vozidle VW Passat. Během čekání v bance předala poškozená muži č. 1 obálku s hotovostí, ten využil nestřeženého okamžiku a z obálky odcizil 3500 eur i s pokladním blokem ze směnárny. Po odcizení peněz se z banky vzdálil a peníze ukryl do svého vozidla Suzuki.

Následně se do banky vrátil a ženu přesvědčil, že ví o jiné bance, kde to bude lepší. Takto vylákal poškozenou ven z banky, kde na ně již čekal muž č. 3. Ve vhod-



ný okamžik muž č. 3 chytil poškozenou z pravé strany přes rameno a z levé strany jí nastříkal slzný plyn do očí. Následně jí z ruky vyloupil igelitovou tašku, povalil ji na zem a začal utíkat. Muž č. 1 utíkal za mužem č. 3, aby u poškozené vzbudil dojem, že pachatele pronásleduje. Muž č. 3 předal odcizenou igelitovou tašku muži č. 2, přičemž inkasoval odměnu ve výši 40 tisíc korun. Žena musela být vzhledem ke svým zraněním převezena k lékařskému ošetření.

Komisař SKPV zahájil téhož dne trestní stíhání muže č. 1 a zadržení zbylých dvou pachatelů bylo pro zkušené policisty jen dílem okamžiku. K němu došlo 24. října v obci Zdiby. Pro pachatele bylo velkým překvapením, když jejich vozidlo obklopili urostlí ozbrojení policisté a během okamžiku jejich pohodlí na sedačkách vozidla vystřídalo nepohodlí tvrdé země za zvuku zacvakávajících se pout na jejich rukou. Ve vozidle muže č. 1 byla nalezena odcizená částka 3500 eur. V prostoru zahradní osady Veltěž-Zdiby byla zajištěna další část finanční hotovosti (viz foto). Část peněz



byla zajištěna i u zadržených osob. Při prohlídce útěkové trasy muže č. 3 (viz foto) byly nalezeny osobní doklady poškozené a oblečení, ve kterém loupež spáchal. Zároveň bylo zajištěno vozidlo pachatelů. Z odcizené finanční hotovosti policisté našli 245 tisíc korun. Zbytek pachatelé stačili prohrýřit na výherních automatech.

Olupoval barmanky

Policisté 2. oddělení SKPV OR Praha III objasnili případy dvou loupežných přepadení, kterých se dopustil 32letý muž v Praze 8 a v Praze 3. 24. října ráno v Sokolovské ulici vstoupil pachatel do herny, kde žádal rozměnit 50 korun. Po jejich prohrání na výherním automatu si natáhl kapuci, obešel barový pult a se sprostými výrazy udeřil barmanku pěstí do obličeje, následkem čehož poškozená upadla na zem. Pachatel si mezitím otevřel zásuvku, kde byla uložena tzv. kasírtaška a drobné mince. Když se poškozená začala zvedat ze země, tak ji pachatel opět za sprostého nadávání udeřil pěstí do obličeje a s odcizenými

penězi ve výši skoro 16 tisíc korun z herny utekl. Téhož dne odpoledne pachatel přišel do herny v ulici Táboritská v Praze 3. Protože se v tu dobu u baru nacházeli dva zákazníci, požádal barmanku, aby mu ukázala toalety. Po použití záchodu z herny odešel, avšak později se do herny vrátil, přičemž v podniku se nacházela pouze barmanka. Pachatel se opět zeptal na možnost použití toalet. Při návratu šel ihned za barový pult, prudce strčil do barmanky, která v tu dobu seděla na barové židli a dělala dokumenty. Po pádu na zem ji pachatel pěstí udeřil do obličeje a vytáhl nůž, který jí držel u krku za současné výhrůžky, že ji zabije, pokud bude křičet. Následně byla barmanka nucena pachateli prozradit, kde jsou peníze. Pachatel vzal kasírtašku a z herny odešel. U dveří ještě barmanku varoval, že pokud bude křičet, tak se vrátí a zabije ji. Pachatel odcizil 12 tisíc korun. Komisařem SKPV po zahájení trestního stíhání byl dán návrh na vzetí pachatele do vazby.

*npor. Zdeněk Pohunek
zástupce vedoucího MOP Libeň*

Policisté „čistili“ Palmovku od kriminálníků

Od poloviny letošního roku stupňovala radnice Prahy 8 tlak na řešení bezpečnostní situace na Palmovce. Prodej drog, kumulace problémových a nepřizpůsobivých osob a trestná činnost spojená s pochybnými provozovny s výherními automaty zatěžuje tuto lokalitu již delší období. Radnice spolu s policií proto přistoupila ke zvýšeným bezpečnostním opatřením, jejichž výsledkem mělo být rozkrývání drogové a kriminální scény a zadržení jejich hlavních organizátorů. Operativní činnost kriminální policie probíhala v delším časovém období, které je potřebné k zajištění takových důkazů, na základě kterých mohou být osoby páčající trestnou činnost zadrženy, umístěny ve vazbě a trestně stíhány.

„Vždy jsme vnímali oprávněné stížnosti občanů na trestnou činnost na Palmovce. Ovšem na druhé straně jsme museli respektovat přísné podmínky policie a zachovat mlčenlivost o její činnosti,“ sdělil starosta Prahy 8 Jiří Janků.

V říjnu policisté provedli na Palmovce několik připravovaných operativních akcí. Při nich byli na základě předchozího souhlasu státního zástupce Obvodního státního zastupitelství v Praze 8 zadrženi drogoví dealeri OPL metamfetaminu (pervitinu), prodávající drogu zejména v této lokalitě v nonstop barech a hernách a na ulici i v okolí základní školy. Jedná se o osoby romské národnosti s bohatou jak drogovou, tak majetkovou trestní minulostí. Při osobních a domovních prohlídkách byly zajištěny sáčky s bílou krystalickou látkou, která je předmětem znaleckého zkoumání z oboru chemie, obalový materiál na prodej drog a finanční hotovost.

Při razíích byly Policií České republiky a Městskou policií obsazeny a zablokovány veškeré únikové cesty z lokality. Z heren a barů bylo provedeno celkem 42 osob, které byly vyslechnuty



Od září na Palmovce funguje pojiždná služba strážníků, kteří mimo jiné monitorují pohyby závadových osob



Debaty o bezpečnosti na Palmovce se začátkem října zúčastnili i (zleva) šéf strážníků v Praze 8 Jaroslav Kašpárek, vedoucí libeňského okrsku Jaroslav Kudláček, starosta Prahy 8 Jiří Janků, ředitel ZŠ Palmovka Pavel Kropík a zástupce vedoucího MOP Libeň Zdeněk Pohunek

Foto: verpa

zejména kvůli pouličnímu prodeji drog a jiné trestné činnosti páchané v této lokalitě. Dále bylo v souvislosti s tím provedeno několik domovních prohlídek. Tímto byly získány nejen usvědčující důkazy proti drogovým dealerům, ale i poznatky pro další operativní rozpracování.

Zadržené osoby byly obviněny z přečinu nedovolená výroba a jiné nakládání s omamnými a psychotropními látkami a s jedy podle § 283 trestního zákoníku. Na uvedené drogové dealery byla uvalena vazba.

Akce provedlo 4. oddělení Odboru obecné kriminality Služby kriminální policie a vyšetřování OŘP Praha III ve spolupráci s dalšími policejními útvary a strážníky Městské policie Praha 8.

„Trpělivost při takto plánovaných akcích se určitě vyplácí. Hlavní organizátoři pouličního prodeje drog jsou dnes ve vazbě. Další osoby, které s nimi spolupracovaly, jsou nyní vyšetřovány. Situace na Palmovce se uklidnila, lokalita je pod neustálým dohledem a kriminální živly dnes vědí, že jejich působení na Palmovce je u konce. Také součinnost policie, strážníků a radnice je v posledních dvou letech na nejvyšší možné úrovni,“ řekl Janků.

Ten se začátkem října spolu s dalšími představiteli radnice, státní i městské policie setkal v ZŠ Palmovka s jejím ředitelem a zástupkyní rodičů žáků. Tématem byla právě bezpečnostní situace v lokalitě, na kterou si tamní lidé oprávněně stěžovali. Policejní záťah přišel jen pár dnů poté.

Stav na Palmovce se ale začal řešit již dříve. V září letošního roku byla započata spolupráce mezi Městskou policií Praha 8 a Policií ČR

prostřednictvím mobilní služby zakoupené pro zvýšení bezpečnosti radnicí osmého obvodu. V praxi to znamená, že veškeré poznatky z monitoringu, lustrací osob a dalších informací z terénu, které Městská policie získá, jsou okamžitě předávány Místnímu oddělení PČR Libeň, a ta zajistí jejich předání kriminální policii.

„V oblasti bezpečnosti však nejde jen Palmovku,“ podotýká starosta. „Problematická jsou i jiná místa, jako například okolí nám. Dr. Holého u supermarketu Albert. Po setkání zástupců radnice, Městské policie a bezpečnostního manažera firmy Ahold byly dohodnuty kroky, které situaci v okolí zklidní. Viditelná změna by měla přijít na konci letošního roku po stavebních úpravách okolí supermarketu,“ dodal Janků.

Další akcí byla kontrolní a bezpečnostní akce v lokalitě sídliště Malá Skála. 4. října ve 22 hodin hlídky psodovů a autohlídky Městské policie Praha 8 spolu se zástupcem Odboru krizového řízení prověřily prostory v okolí sídliště Malá Skála a přilehlém parku, chatové kolonii a opuštěných budovách pod bazénem Šutka. Na základě podnětů občanů bylo podezření, že se v těchto objektech nachází zvýšený počet závadových osob, které páchají drobné krádeže a neoprávněně užívají objekty pod bazénem Šutka.

Na místě bylo strážníky zajištěno celkem devět jedinců, u kterých byla ověřena totožnost a následně prověřeno, zda se nenacházejí v databázi hledaných osob. Byla provedena kontrola všech objektů na omamné a psychotropní látky, závadový alkohol nebo jiné nebezpečné látky či hořlaviny. Po kontrole byly všechny osoby z prostoru vykázány z důvodu neoprávněného užívání staveb na pozemku hl. m. Prahy. -lp-

Životní prostředí

Děti mají další místa ke hraní a zábavě

Severní část osmého obvodu zdobí další dětská hřiště. Areál v Okořské ulici v Čimicích se rozšířil o nové pískoviště s plachtou na zakrytí, čtyři lavičky a nové herní prvky. Konkrétně pružinové houpadlo, požární auto (herní prvek pro děti ve věku dva až šest let) a menší herní sestavu se skluzavkou. Pro vyšší bezpečnost nejmenších pod herními prvky vznikly dopadové plochy z křemičitého písku a stávající oplocení se vyměnilo za nové. Středem hřiště vede pochozí mlatový chodník.

Zcela nové dětské hřiště radnice vybudovala v Kostřínské ulici v Bohnicích. Má rozlohu 120 metrů čtverečních a nahradilo bývalou asfaltovou plochu. Herní prvky jsou určeny pro děti ve věkové kategorii dva až osm let. Jedná se



Hřiště v Kostřínské ulici nahradilo asfaltovou plochu

Foto: verpa

o dětský domeček, vahadlovou houpačku, dvě pružinová houpadla, tabule na kreslení a pískoviště. Na hřišti je pochozí mlatový povrch.

Areál je oplocen, jeho návštěvníci mohou využít i čtyř parkových laviček a dvou odpadkových košů.

-red-

Přírodní památka Trojská – cenná lokalita

Praha je nejen architektonickým a kulturním srdcem Evropy, ale zcela jistě i srdcem přírodním. Žádné jiné hlavní město se Praze nemůže vyrovnat co do rozmanitosti a krásy zeleně na území města. Vždyť v katastru Prahy je vyhlášeno celkem 90 zvláště chráněných území, které zaujmají plochu 2200 hektarů (tedy čtyři procenta z celkové rozlohy města). Dále je v Praze vyhlášeno také 12 přírodních parků, které se rozkládají na zhruba pětině rozlohy a tvoří tak Prahu nejenom esteticky krásnou, ale i příjemnou na bydlení.

Jednou z obzvláště významných přírodních památek je Přírodní památka Trojská rozkládající se na jižním svahu nad Trojskou ulicí.

Tato přírodní památka je rozdělena na dvě části, přičemž na východní části (nad tramvajovou zastávkou Nad Trojou) se vyskytují především stepní druhy trav a hmyzu a taktéž je tato plocha zajímavá výskytem vzácné růže galské, která je předkem většiny okrasných růží a svým jménem odkazuje na dávné Kelty.

Západní část této přírodní památky byla historicky (vycházíme z mapy stabilního katastru z roku 1838) v horní části pozemku pastvinou, ve střední části byla vinice a ve spodní části ovocný sad. Přibližně od druhé světové války začalo díky absenci hospodaření území pozvolna zarůstat až do stavu celkového pokrytí keří a stromy a hrozilo, že díky zahuštění porostu již nebude nutné památku chránit, protože předmět ochrany (společenství teplomilných bylin a hmyzu) se zde již nebude vyskytovat.



Foto: verpa

Proto zde došlo na základě vypracovaného plánu péče v letech 2003 až 2006 k postupnému odstranění většiny porostu a navrácení plochy do stavu, v jakém má ochrana smysl. V následujících letech pak na ploše probíhaly udržovací práce, aby nedošlo k opětovnému zarůstání plochy.

Ukázalo se, že uvnitř chráněného území přezívá v semenné bance stále ještě řada velmi vzácných rostlin (např. kriticky ohrožené druhy chruplavičků rolní a černucha rolní, které velmi rychle zareagovaly na uvolnění keřového a stromového patra a na asanovaných plochách po mnoha letech (často i desítkách) vykvetly.

Tato práce se vyplatila a na ploše se nejprve objevily vzácné druhy plevelů a následně došlo

i k samovolnému navrácení travních společenstev na téměř celou plochu území.

Vzhledem k tomu, že Trojská patří z hlediska botaniky a entomologie v rámci hlavního města Prahy k nejcennějším, proběhl v roce 2011 na nejzápadnější části další zásah (již mimo přírodní památku), který tuto odborníky velmi dobře hodnocenou plochu ještě o 3000 metrů čtverečních rozšířil. Tyto práce proběhly za přispění grantu od pražského magistrátu. V rámci nich došlo k uvolnění soliterních ovocných stromů (v místě byl původně sad), na které jsou vázány vzácné druhy hmyzu, které pro svůj život potřebují odumřelé části těchto stromů v kombinaci s přímým slunečním světlem, který v zapojeném porostu není.

Celkově zde bylo odstraněno mnoho nevhodných dřevin a keřů s přihlédnutím na co nejmenší narušení plochy mechanizací, nebo nevhodnou chemií. Větší dřevní průměry byly ponechány na ploše k postupnému zetlení jako další biotop pro hmyz.

V následujících letech by na celé ploše přírodní památky měly probíhat už jen udržovací práce (zamezení výmladnosti z kořenového systému odstraněných dřevin), tak, aby za pár let byla památka schopna fungovat i bezzásahově.

Věříme, že pečlivý, odborný a ohleduplný přístup k pražské přírodě bude udržovat cenné dědictví pro Pražany dalších desetiletí a je dobré, že pražský magistrát ve své grantové politice ochranu zeleně podporuje.

Zdeněk Drmla

Termíny přistavení velkoobjemových kontejnerů
PROSINEC 2012

Místo	Datum	Čas přistavení a odvozu	Místo	Datum	Čas přistavení a odvozu
Pekařova x Jestřebická	6. 12.	13.00–17.00	V Nových Bohnicích x K Farkám	19. 12.	14.00–18.00
Valčíkova x Na Truhlářce	6. 12.	14.00–18.00	Gdaňská x Toruňská	19. 12.	15.00–19.00
Na Přesypu x Pod Přesypem	6. 12.	15.00–19.00	K Mlýnu x Chorušická	19. 12.	12.00–16.00
U Pekařky	7. 12.	13.00–17.00	Doláková x Hackerova x Kusého	20. 12.	13.00–17.00
Chaberská x Líbeznická	7. 12.	14.00–18.00	Fořtova x Do Údolí	20. 12.	14.00–18.00
Na Pěšinách x Pod Statky	7. 12.	15.00–19.00	Kubíkova (u DD)	20. 12.	15.00–19.00
Pobřežní x U Nádražní Lávky	8. 12.	9.00–13.00	Mazurská (u trafostanice)	20. 12.	16.00–20.00
Janečkova	8. 12.	10.00–14.00	Na Truhlářce	21. 12.	13.00–17.00
Jirsíkova x Malého	9. 12.	9.00–13.00	Pivovarnická	21. 12.	14.00–18.00
Kandertova x Lindnerova	9. 12.	10.00–14.00	Podhajská Pole (parkoviště)	21. 12.	15.00–19.00
K Haltýři x Velká skála	10. 12.	12.00–16.00	Roudnická (za ul. Beštákovou)	21. 12.	16.00–20.00
Frýdlantská (parkoviště u Žernosecké)	10. 12.	13.00–17.00	Na Popelářkou	22. 12.	8.00–12.00
Braunerova x Konšelská	10. 12.	14.00–18.00	Kollárova (mezi ul. Křížickou a Pernerovou)	22. 12.	10.00–14.00
U Slovanky x Dolejškova	11. 12.	13.00–17.00	Třeboradická x Košťálkova	23. 12.	9.00–13.00
V Zahradách x Na Sypkém	11. 12.	14.00–18.00	Zhořelecká x Nad Pentlovkou (parkoviště)	23. 12.	10.00–14.00
Šiškova	11. 12.	15.00–19.00	Korycanská x K Ládví	27. 12.	12.00–16.00
V Zámčích (u domu 51 / 64)	12. 12.	13.00–17.00	Řešovská x Zelenohorská	27. 12.	13.00–17.00
Nad Rokoskou x Na Úbočí	12. 12.	14.00–18.00	Písečná x Na Šutce	31. 12.	12.00–16.00
Kotlaska	12. 12.	15.00–19.00	Dolejškova x U Slovanky	31. 12.	13.00–17.00
Ratibořská x Radomská (parkoviště)	13. 12.	13.00–17.00			
Pod Vodárenskou Věží x Nad Mazankou	13. 12.	14.00–18.00			
Kubišova (mezi ul. Pod Vlachovkou a S. K. Neumanna)	13. 12.	15.00–19.00			
Drahorádova	14. 12.	13.00–17.00			
Lindavská	14. 12.	14.00–18.00			
Na Přesypu x Pod Přesypem	14. 12.	15.00–19.00			
Kašparovo Náměstí	15. 12.	9.00–13.00			
Kurkova (parkoviště)	15. 12.	10.00–14.00			
Petra Bezruč x Čumpelíkova	17. 12.	12.00–16.00			
Křivenická x Čimická	17. 12.	13.00–17.00			
Stejskalova x U Rokytky	17. 12.	14.00–18.00			
Pernerova x Sovova	17. 12.	15.00–19.00			
Třebenická x Sebzínská (parkoviště)	18. 12.	12.00–16.00			
Šimůnkova (slepý konec)	18. 12.	13.00–17.00			
Kotlaska (u MŠ)	18. 12.	14.00–18.00			
U Sluncové x Za Invalidovnu	18. 12.	15.00–19.00			
Hnězdenská x Olštýnská	19. 12.	13.00–17.00			

HARMONOGRAM MIMOŘÁDNÝCH VELKOOBJEMOVÝCH KONTEJNERŮ NA BIO ODPAD PROSINEC 2012		
Nad Pentlovkou x Na Bendovce	8. 12.	13.00–17.00
Kubišova (mezi ul. Pod Vlachovkou a S.K. Neumanna)	9. 12.	8.00–12.00
Na Stráni x Na Jabloňce	8. 12.	8.00–12.00
Turská x K Větrolamu	9. 12.	11.00–15.00
Přívorská x Hanzlíková	8. 12.	11.00–15.00
Na Hájku x Nad Kotlaskou IV	15. 12.	9.00–13.00
Klecanská x Na Ládví	15. 12.	10.00–14.00

Dle informací specialisty odpadového hospodářství MHMP Ing. Lukáše Jandy (tel. 236 004 263) uvádíme, které odpady je možné ukládat do velkoobjemových kontejnerů a které nelze.

Konkrétní stanoviště a dobu přistavení velkoobjemových kontejnerů určuje ve spolupráci se svozovou společností referent odboru životního prostředí ÚMČ Praha 8 Lubomír Korynta tel. 222 805 630.

Doprava, pozvánky

O parkovacích zónách rozhodl „kulatý stůl“

Nad výsledky ankety na téma „Ano či Ne parkovacím zónám v Praze 8“, které se mohli zúčastnit obyvatelé osmé městské části během senátních voleb, se v listopadu sešel „kulatý stůl“.

Účast v této pracovní skupině přijali nejen členové zastupitelstva z řad koalice a opozice, ale i odborníci na dopravu, reprezentanti policie a občanských sdružení.

Rada osmé městské části na jejich doporučení přijala finální stanovisko k instalaci zón v jednotlivých částech Prahy 8. „Parkovací zóny hodláme zavést v Karlíně a dolní Libni. Účastníci kulatého stolu rozhodli jednomyslně,“ řekl zástupce starosty Prahy 8 Michal Švarc. „V horní Libni, v Kobylicích či v Ďáblicích jsme na doporučení odborníků nechali vypracovat projekt také, ale občané těchto oblastí v anketě zóny odmítli. Obáváme se, že i tam postupem času dojde ke zhoršení situace, obzvláště po plánovaném zavedení



Místostarosta Michal Švarc řídil jednání u „kulatého stolu“, kterého se kromě zastupitelů zúčastnili i odborníci a představitelé občanských sdružení

Foto: verpa

placených zón ve Vysočanech a na Proseku,“ uvedl Švarc.

Ten s výsledky ankety a jednání „kulatého stolu“ seznámil obyvatele Karlína během besedy

v DDM Spektrum Na Karlínském náměstí. Občané přijali informace o plánovaném zavedení s uspokojením. Finální rozhodnutí o instalaci zón je nyní v rukách pražského magistrátu. -jf-

Kulturní

Římskokatolická farnost sv. Petra a Pavla
vás srdečně zve na

KULTURNÍ OSMIČKY

- pravidelné kulturní akce v kostele sv. Petra a Pavla.
"Osmičky" se konají každého 8. dne v měsíci v 19:30.
Vstupné je dobrovolné, doporučené vstupné 100,- Kč

8. ledna 2013 - Ledový lednový koncert
8. února 2013 - Varhanní koncert
8. března 2013 - Postní koncert

Podrobnosti najdete na našich stránkách:
[Staré Bohnice](https://www.facebook.com/StaréBohnice) www.osmicky.cz

na
Praze 8

Krátce

Praha 8 uklidí i magistrátní chodníky

Radnice osmé městské části vybrala firmu, která bude zajišťovat údržbu chodníků na území „osmičky“ během zimních měsíců. „Specifikem tohoto výběru je, že se jedná o pozemky hlavního města Prahy, na nichž magistrát neplánuje provádět zimní údržbu. Nemůžeme však nechat naše občany klouzat se po ledu nebo se brodit ve sněhu, takže jejich údržba bude zajištěna na naše náklady,“ řekl starosta Prahy 8 Jiří Janků. Celkem se tak radnice postará o 16,75 hektaru magistrátních chodníků. Jejich údržba přišla městskou částí o loňské zimě, i díky příznivým klimatickým podmínkám, na 2,6 milionu korun. Kromě toho bude standardně probíhat i údržba 13,68 hektaru chodníků, které jsou v majetku či ve správě MČ Praha 8.

In-line dráha se začne stavět

Dráha pro in-line bruslení, která má být vybudována v nevyužívané ploše Sokolovské ulice v Karlíně, by měla být konečně postavena. „Konečně se soutěže zúčastnil zákonem stanovený počet uchazečů, kteří zároveň byli schopni nabídnout ceny odpovídající našim propočtům. Dráha by měla být do konce roku postavena, takže na jaře bude plně k dispozici,“ sdělil starosta Jiří Janků. In-line dráha, umístěná mezi ulicemi Za Invalidovnou a Kaizlový sady, bude mít délku okruhu přes půl kilometru. Na in-line dráze je nejdražší postavit samotnou dráhu, takže největší investice radnici odpadla. Ta teď zainvestuje pouze do bezpečného oddělení sportujících od tramvajové trati a do některých doplňků. Náklady na in-line dráhu, která bude bezpečnostními prvky oddělena od tramvajového provozu, přijdou městskou částí na zhruba 1,3 milionu korun. -hš-

Latin dance pro ženy

Začátečnice - PONDĚLÍ OD 18:30 DO 19:30
Pokročilé - PONDĚLÍ OD 19:30 DO 20:30
ČTVRTEK OD 20:00 DO 21:00

Kurzy latinskoamerických tanců pro ženy bez tanečních partnerů.
Vyučuje se: samba, chacha, rumba, jive, mambo, paso doble.

Kurz LATIN DANCE PRO ŽENY povedou profesionální taneční mistři.

Mgr. Gabriela Doležalová (čtvrtfinalistka MR v deseti tancích, držitelka mezinárodní třídy), Ing. Pavel Menčík - společně účastníci MS 2011 v latinskoamerických tancích ve své kategorii, 21. místo ve světovém žebříčku v kategorii od 35 let, 3. místo MR 2010

Cena: 10 lekcí - 1300 Kč
Bližší informace: Mgr. Gabriela Doležalová
email.: mgrdolezalovag@seznam.cz, tel. 777800234
www.sportagency.wz.cz

KD Krakov - VELKÝ SÁL, TĚŠÍNSKÁ 600, Praha 8

Inzerce, pozvánka

NOVÝ PEUGEOT 301
2500 TESTŮ KVALITY



5LETÁ ZÁRUKA

PEUGEOT partner TOTAL PEUGEOT FINANCE

Kombinovaná spotřeba od 4,7 do 7,3 l/100 km, emise CO₂ od 106 do 148 g/km. Značkové záruky PEUGEOT OPTIMIZOVANÁ GARANCE na 3 let od získání vozidla nebo do 80 000 km (v závislosti na použitém motoru) a 5 let od prvního nového majitele. Základní servis. MIMOŘÁDNÁ ZÁRUKA NA HODNOTU (platná do 31. 12. 2012). Foto je pouze ilustrační.

www.ovcot.cz

Již od **220 000 Kč**

ZÁŽITEK TESTOVACÍHO JEZDCE! Od 15. listopadu, v **NOVÉM AUTOSALONU AV CAR** na Veleslavíně. **Rezervujte si svůj termín!**

NOVÝ PEUGEOT 301

MOTION & EMOTION

AV CAR KONCESIONÁŘ PEUGEOT

Veleslavínská 17, Praha 6, Veleslavín, ☎ 777 777 800, www.avcar.cz



(Placená inzerce)

**ZAPOJTE SE DO SBÍRKY
PRO DOBROU VĚC!**

Patron sbírky:



CO SE SBÍRÁ?

- Oblečení (mimo spodního prádla) a boty pro děti ve věku 0 – 10 let.
- Nejvíce oceníme teplé zimní oblečení – bundy, oteplovačky, botičky.
- Školní potřeby, pomůcky, aktovky, batůžky.
- Společenské hry, stavebnice, hračky i pro nejmenší (z hygienických důvodů nenoste plyšové a látkové hračky).

(Oblečení může být obnošené, avšak vždy musí být čisté a použitelné. Hračky rovněž prosíme pouze čisté a kompletní.)

Zastavte se na chvíli v předvánočním čase a vzpomeňte na druhé. Při předvánočním úklidu se možná najde celá řada věcí, které byste vyhodili a ony přitom mohou sloužit dál! Děti z Klokánku, Speciální mateřské školy, Centra integrace dětí a mládeže i Romodromu Vám budou vděčné za oblečení, hračky i školní potřeby.

KDY SE SBÍRÁ?

Sbírka probíhá na Vaši ZŠ/MŠ v termínu od

3.12. DO 14.12.2012

KDO BUDE DARY VYUŽÍVAT?

Obdarovanými organizacemi budou:

KAM MOHU OBLEČENÍ DONĚST?

V prostorách školy jsou umístěny označené nádoby, kam je možné Vaše dary donést a které po skončení sbírky předáme obdarovaným.

- Centrum integrace dětí a mládeže CIO, o.s.
- Centrum sociálních služeb Praha – Azylové domy
- Fond ohrožených dětí FOD – Azylový dům Klokánek
- Speciální mateřská škola – zařízení přechodné péče
- Romodrom, o. s.

Za příspěví do sbírky Vám předem děkuji Markéta Adamová, radní MČ Praha 8 a Michal Švarc, zástupce starosty MČ Praha 8.

REZIDENCE RoSa

Samostatné bydlení pro seniory v jednotkách 1+kk a 2+kk u stanice metra Kobylisy s kvalitním zájemem služeb.



800 800 750
www.rezidencerosa.cz

(Placená inzerce)

SPS STAVEBNÍ J. GOČÁRA

Střední průmyslová škola stavební Josefa Gočára
denní studium s maturitou
obor: **STAVEBNICTVÍ**
Vzdělávací programy:
• Pozemní stavitelství •
• Stavitelství a architektura •
Dny otevřených dveří:
6. 12. 2012 a 16. 1. 2013 od 17.00 hodin.
www.spsgozar.cz

(Placená inzerce)

Zijte ve víru události v Praze 8
www.praha8.cz





S jakým programem pro občany Prahy 8

ODS Praha 8: Pokračujeme v prospěšných věcech

My, občanští demokraté, budeme nadále plnit programové prohlášení, které jsme přijali spolu s TOP 09. Nechceme dovolit, aby se radnice dostala do područí podivného slepence složeného z ČSSD, zelených, přeběhlíků a stalinisty Petelíka. Tento kuriózní konglomerát, a o tom jsme přesvědčeni, by pohřbil všechny úspěchy, které se za minulé dva roky podařilo uskutečnit. Privatizace karlínských a libeňských bytových domů, zlepšení veřejného prostoru v Libni, nová hřiště pro děti i seniory, rozjezd obnovy koupaliště na sídlišti Ďáblice – to všechno by vzalo za své, pokud bychom připustili, že se vlády nad Prahou ujmou ti, co již dokázali, že pracovat opravdu „dokážou“. Myslíme tím některé zastupitele ČSSD působící ve vysokých funkcích v nechvalně proslulém Rathově středočeském Regionálním operačním programu. Nebo šéfa

Ondřej Gros
*zástupce starosty
MČ Praha 8 za ODS*

místních zelených, který za dva roky v placené funkci svou komisi ani jednou nesvolal, tedy jak se lidově říká, nepřeložil ani pověstné stéblo.

Do druhé poloviny volebního období jdeme s vědomím, že práce je před námi ještě mnoho. V první řadě je to dokončení komplexu Nová Palmovka, který pozvedne Libeň a okolí, nabíd-

ne občanům nový komfortní úřad a služby, které tam zoufale chybí. Rozšíříme a dokončíme privatizaci v Karlíně a Libni. Budou pokračovat farmářské trhy, postavíme další hřiště, psí louky, opravíme a zateplíme další školy a budeme maximálně usilovat o zvýšení počtu míst v mateřských školách. Usilujeme o získání dalších veřejných prostor do vlastnictví Prahy 8, abychom je mohli zvelebit a vytvořit příjemnější prostředí pro naše občany.

Náš přístup bude i nadále vstřícný všem, kteří mají Prahu 8 rádi a kterým na ní záleží. Věříme, že i v zastupitelstvu se takoví lidé najdou a podpoří koaliční radu v její úloze dokončit započatou práci z posledních dvou let.

Přeji všem občanům Prahy 8 především veselé a klidné Vánoce, šťastný Nový rok a hodně úspěchů v roce 2013.

Zastupitelé za ČSSD neodmítají diskusi

A je to zase tady. Nastává období, v němž se všichni zamýšlíme nad uplynulým rokem. Nastává období, na které se většina dětí těší a dospělí z něho mají těžkou hlavu. Nastává období hodnocení a předsevzetí.

Počátek roku 2012 jsme začali pokusem najít s koalicí vládoucí na radnici Prahy 8 společnou řeč ve směřování naší městské části. Chtěli jsme vést diskusi o prioritách, které máme my, sociální demokraté. Věřili jsme, že o to bude zájem i ze strany radniční koalice. Nebyl.

Události právě končícího roku nás všechny vedou k zamýšlení, co se v končícím roce odehrálo a s jakými skutky přijdeme v roce nadcházejícím. Rozhodně nelze pominout přístup radniční koalice (ODS a TOP 09) k mimořádně svolanému zastupitelstvu 16 zastupitelů (ČSSD, SZ a dvou nezařazených). Těchto 16 zastupitelů chtělo od radniční

Karel Šašek
*předseda OVV ČSSD
Praha 8*

koalice jedině. Diskusi. Ano, diskusi nad způsobem, jakým hodlá koalice ODS a TOP 09 plnit své programové prohlášení v momentě, kdy nedisponuje potřebnou většinou v našem zastupitelstvu. Přístup ODS a TOP 09 silně zmrazil nejen 16 zastupitelů, ale většinu zástupců veřejnosti,

kteří přišli sdělit své názory na svolanou schůzi zastupitelstva. Místo jakékoliv odpovědi, místo jakékoliv diskuse zastupitelé ODS, TOP 09 spolu s třemi komunisty zamítli program zastupitelstva, čímž ho ukončili ještě dříve, než začalo. Šestnáct zastupitelů za ČSSD, SZ a dva nezařazené, doslova spálil kremelský mráz.

Takovéto programové odmítání jakékoliv diskuse naprosto nechápu. Je to neomluvitelný krok zpět. Diskuse o věcech veřejných je přeci jedním z pilířů demokracie. Zastupitelé za ČSSD diskusi neodmítají. Účastní se různých debat o dění v naší městské části, které následně přenášejí na půdu zastupitelstva. V těchto aktivitách hodláme pokračovat i v přicházejícím roce.

Přejme si proto společně do nového roku jen to nejlepší. Přejme si především klid na duši i na těle. Přejeme všem krásné svátky.

Komunisté jsou tu pro vás!

Vážení spoluobčané, téma prosincové Osmičky je příjemným zpestřením konce hektického roku 2012. Tento rok nám přinesl mnoho událostí, bohužel rada MČ Praha 8 nám těch pozitivních moc nenabídla. Rada stále prosazuje spornou výstavbu nové radnice, měli jsme tu azbestovou aféru, botanická zahrada byla také v centru dění a občané na sídlišti Střížkov stále doufají, že jim za domy nevyroste „skládku“.

Obyvatele Karlína zase bojují s bezohlednými developery a navíc mají spoustu starostí s bytovou privatizací, kterou většinou chtěli, ale nyní jim mnoho úsměvů na tvářích nevytváří. V roce 2013 se KSČM na Praze 8 bude snažit prosazovat své programové priority. Mezi hlavní body patří: Přehodnocení projektu „Centra Palmovka“, zajistit aby privatizace byla ku prospěchu občanů

Jaromír Petelík
*zastupitel MČ Praha 8
za KSČM*

ů Prahy 8 a ne spekulantů. Podpořit výstavbu družstevního bydlení a zajistit dostatek míst ve školách, domovech důchodců a obdobných zařízeních sociálních služeb. Budeme bojovat proti „projektům“ které mohou být ekologickou hrozbou pro Prahu 8 (paroplynová elektrárna, Stříž-

kovský sběrný dvůr...). Hodně nás bude zajímat, kam směřují peníze z výběrových řízení a jak hospodaří celý úřad a organizace, které pod něj spadají. A v neposlední řadě budeme dohlížet, aby projekty, které se mají v blízké době realizovat, nedopadly jako zateplení ZŠ Šutka a Hovorčovic-ká. Těmi projekty jsou rekonstrukce koupaliště na sídlišti Ďáblice, parkovací zóny, vytěsnění heren z našeho obvodu...).

Já, i celá KSČM na Praze 8, vám občanům krásného osmého obvodu děkuje za podporu v naší každodenní práci, tak i v letošních senátních volbách. Přejeme vám pohodové prožití vánočních svátků a společně se budeme snažit, aby nejen v roce 2013 byl náš obvod místem, kde se bude dobře žít všem poctivým a pracovitým lidem.



vstoupíte do roku 2013?

Pozitivní změny pocítí každý

TOP 09 vstupuje do třetího roku ve vedení radnice s nabitým programem, který výrazně přispěje ke spokojenějšímu soužití i trávení volného času občanů Prahy 8.

V minulých týdnech probíhala na webových stránkách města anketa o nové podobě Elsnicova náměstí, ve které lidé upřednostnili variantu s kavárnou a vodními herními prvky. V příštím roce bude na tuto akci vytvořena projektová dokumentace. Stejně tak se mohou obyvatelé Libně těšit na úpravu zeleně na nám. Dr. Holého.

Obyvatelé a návštěvníky Karlína by jistě potěšila rekonstrukce Karlínského náměstí, kterou bychom chtěli začít realizovat napřesrok. V současné době je na tento projekt podána žádost o dotaci z fondů EU a pokud bude úspěšná, umožní výraznou revitalizaci zeleně včetně opravy dětského hřiště. V roce 2013 bychom rádi zavedli skoro rok komu-

Tomáš Slabihoudek

radní MČ Praha 8
za TOP 09

nikované zóny placeného stání v Karlíně a části Libně. Pro severní část města byla radou schválena rekonstrukce dlouho uzavřeného koupaliště Dáblice. V Bohnicích se dokončí zateplení polikliniky Mazurská. Praha 8 také uspěla s žádostmi o dotace na rekonstrukce ZŠ Libčická, Ústavní a Burešova celkem za 287 milionů korun, přičemž přislíbená

výše dotace za všechny tři projekty činí 96 milionů. V sociální oblasti chystáme rekonstrukci zdevastovaného domu v Prosecké ulici, kde vznikne azylový dům pro matky s dětmi, které se dostaly do neštěstí. Projekt bude zčásti hrazen hlavním městem a částečně z rozpočtu Prahy 8 - především z peněz vybraných z výherních automatů.

Naše městská část se vyvíjí rychlým tempem. TOP 09 chápe nutnost otevřeného dialogu s občany, proto chceme pokračovat a ještě rozšířit zavedenou tradici pořádání veřejných setkání i nad ožehavými tématy, jako je například parkování, bydlení, bezpečnost nebo drogová problematika. Jsme otevřeni Vaším názorům a přáním, proto se neváhejte na naše zástupce ve vedení města kdykoliv obrátit.

Závěrem bych Vám, našim sousedům a spoluobčanům, chtěl popřát krásné prožití vánočních svátků a šťastné vykročení do roku 2013.

Každý rok je novou výzvou

Naše Praha 8 se sice v posledních měsících potýká s jistou mírou politické nestability, která je dána postupným oslabováním původní radniční koalice, nicméně tento stav se naštěstí neprojeví na rozsahu a kvalitě veřejné služby občanům. Naším prvořadým záměrem je, aby tomu tak bylo i nadále a abychom přispěli ke stabilizaci poměrů v orgánech Městské části.

Z konkrétních úkolů, jimž se hodláme naplno věnovat, bych rád zmínil hladký průběh privatizace bytových domů v Karlíně a v Libni, a rovněž její rozšíření na domy s menším počtem bytů než 10. Jsme rádi, že tento proces již reálně započal a chceme k němu přispět podporou jednak veškerých nezbytných kroků na úrovni Městské části Praha 8, jednak pomocí všem nájemníkům s problémy a nejasnostmi, které privatizace přináší.

Václav Musílek

zastupitel MČ Praha 8
za Volbu pro Prahu 8

Jsme trochu nepříjemně překvapeni zdržením, které nastalo při projednávání dokumentace připravované výstavby Centra Palmovka. Považujeme realizaci tohoto projektu za základní předpoklad pro kvalitní, efektivní a moderně fungující výkon veřejné správy v Praze 8 v dlouhodobém

horizontu. Nejsme si jisti, že mu je na straně všech zainteresovaných subjektů věnována náležitá pozornost.

V roce 2013 bychom rádi dali podnět k přesnějšímu nastavení pravidel pro realizaci zejména privátních investic v Praze 8. Zdá se nám, že někdy odmítáme kvalitní projekty, které jsou připravovány v souladu s platným územním plánem města, a na druhou stranu jsme příliš benevolentní, pokud jde o posuzování architektonické kvality objektů, s jejichž realizací vyslovujeme souhlas. Jsme přesvědčeni, že postup by měl být spíše opačný.

Posílení pocitu bezpečnosti občanů a úrovně veřejného pořádku je úkolem stabilním, nezbytnost řešení parkování v některých částech Prahy 8 je úkolem stále naléhavějším. I těmto otázkám se budeme se vši vážností věnovat.

Zelení: občané jsou pro politiky partnery, nikoliv nepřáteli

Otázce položené Volbou pro Prahu 8 nerozumím. Zelení na rozdíl od některých stran v radě a zastupitelstvu nezapomínají na svůj program ani na své závazky a sliby.

Naše priority jsou stále a jasné – harmonická a udržitelná obnova a rozvoj městské části založený na projednání každého záměru s veřejností, maximální podpora dialogu mezi radnicí a občanskou společností, ochrana životního prostředí a důraz na kvalitu života každého občana. Namátkou budu jmenovat některé zelené plány, které budeme prosazovat v případě, že bychom získali vliv na rozhodování radnice:

1. Obyvatelé Prahy 8 dýchají vzduch plný prachu a dalších škodlivin. Vnitřní silniční okruh vedený přes Libeň, ani vnější obchvat těsně se dotýkající Čimic, Bohnic a Dolních Chaber, praž-

Petr Vilgus

zastupitel MČ Praha 8
za Stranu zelených

ské ovzduší nezlepší. Město potřebuje více podpory veřejné dopravy, méně mimopražských aut v ulicích a nízkoemisní zónu.

2. Naši občané musí získat přímý vliv na budoucí rozvoj Prahy 8. Podporujeme strategické plánování a Místní agendu 21, což jsou nástro-

je, které do vytváření budoucnosti městské části aktivně zapojují každého, kdo má zájem. Je to spolupráce občanské společnosti s radnicí, nikoliv parodie na dialog, který předvádí současná rada. Městská část musí prosazovat vlastní vizi územního rozvoje a kultivace veřejného prostoru, ne jen odevzdaně čekat, s čím přijdou developéři.

3. Nadále – na rozdíl od jiných stran – budeme odmítat projekt předraženého a zbytečného obchodního centra, které se část místní ODS rozhodla přifařit k budově radnice na Palmovce. Je také třeba mluvit o výnosu z privatizace bytů v Karlíně, aby tyto prostředky neskončily ve stejné černé díře jako ty předchozí. Zelení budou nadále usilovat o konec současné koalice, protože se domníváme, že vláda ODS a TOP 09 s podporou tří komunistů není pro Prahu 8 důstojná.

Zdravotní a sociální péče

Centrum aktivizačních programů



CAP se nachází v 1. p. DPS Burešova 1151/12, Praha 8 – Kobylisy. Je určeno všem seniorům, nejen obyvatelům DPS. Programy jsou vedeny dobrovolníky a účast na nich je bezplatná. Některé aktivity jsou možné pouze na základě rezervace, zejména školička internetu, trénování paměti a poradenství. Rezervace a informace buď osobně, nebo tel.: 283 881 848, e-mail: cap@ouss8.cz, www.ouss8.cz. DPS Burešova se nachází pět minut chůze ze zastávky metra Ládví.

PROGRAM CAP – PROSINEC 2012

Pondělí

8:30–10:00	Angličtina hrou (vede L. Vyhnanovský)
9:00–12:00	Přístup na internet
9:00–12:00	Arteterapie – tvůrčí dílna seniorů (vede R. Svobodová)
9:00–09:50	Ruština – Co v učebnici nebylo (vede Mgr. L. Bodláková)
9:30–11:00	Nordic walking pro méně zdatné (vede H. Šandová)
10:00–10:50	Francouzština zábavným způsobem (vede Ing. K. Krpejš)
10:00–11:00	Cvičení na židlích (vede D. Vorlíčková)
11:00–11:50	Language Titbits – jazykové lahůdky (angličtina) vede PhDr. J. Sukopová
13:00–16:00	Přístup na internet
13:00–16:00	Právní poradenství – jen pro objednané

Úterý

8:00–12:00	Přístup na internet
9:00–9:50	Conversational English: angličtina konverzační metodou „mírně pokročilí“ (vede Ing. P. Vondráček)
10:00–10:50	Topical English: angličtina – témata „středně pokročilí a pokročilí“ (vede Ing. P. Vondráček)
10:00–11:00	Fitnesspark – cvičení na přístrojích pod vedením M. Hubáčkové (jen za příznivého počasí)
10:00–11:00	Dramaticko-recitační kroužek (vede E. Hrbotická)
10:00–11:30	Německý jazyk pro „večné začátečníky“ (vede Ing. J. Bartoš)
11:00–11:50	Creative English: angličtina kreativně „mírně pokročilí“ (vede Ing. P. Vondráček)
13:00–14:30	Němčina konverzační metodou pro pokročilé (vede L. Ulč)
13:00–13:50	Školička PC a internetu – začátečníci, jen pro přihlášené (vede D. Formanová)
14:00–14:30	Přístup na internet
14:00–16:00	Taneční terapie (vede R. Šamšová)
16:00–17:00	Zdravotní cvičení a terapie tancem – vždy 3. a 4. úterý v měsíci (vede J. Matějková)

Středa

8:00–12:00	Přístup na internet
9:00–9:50 a 10:00–10:50	Trénink paměti (vede Bc. A. Novotná)
9:00–10:30	Německý jazyk pro radost – skupina I. (vede pí Simonovská)
9:30–11:00	Zdravotní cvičení od paty k hlavě a terapie tancem (vede J. Matějková)
10:00–10:50	Anglický jazyk pro pokročilé (vede MUDr. M. Veselý)
11:00–11:50	Anglický jazyk pro mírně pokročilé (vede MUDr. M. Veselý)

11:00–11:50

Německý jazyk pro pokročilé (vede PhDr. P. Augusta)

11:00–11:50

Trénink paměti pro hůře slyšící nebo s naslouchadly (vede Bc. A. Novotná)

13:00–14:00

Přístup na internet

13:00–14:20

Německý jazyk pro radost – skupina II. (vede pí Simonovská)

13:00–15:00

Šachový kroužek (vede Bc. A. Novotná)

14:00–14:50

Trénink paměti (vede Bc. A. Novotná)

14:30–15:20 a 15:30–16:20

Školička PC a internetu – začátečníci, jen pro přihlášené (vede RNDr. E. Tomková)

14:30–16:00

Německá konverzace pro pokročilé (vede E. Solničková)

15:00–16:00

Poradna pro zdravotní a kompenzační pomůcky (vede Bc. A. Novotná)

Čtvrtek
8:00–15:00

Sociální poradenství (vedou sociální pracovníci OÚSS)

8:00–10:00

Přístup na internet

9:00–9:50

Anglický jazyk pro začátečníky I. (vede Ing. H. Soukupová)

9:30–11:00

Nordic walking pro zdatné (vede Ing. M. Carbochová)

10:00–12:00

Půjčování knih - v klubovně DPS Burešova 12 (vede M. Kloudová)

10:00–10:50,
11:00–11:50

Školička PC a internetu – konzultační metodou (vede Ing. J. Mrkvička)

10:00–10:50

Anglická konverzace pro pokročilé (vede Ing. M. Kolářová)

11:00–11:50

Anglický jazyk pro začátečníky II. (vede Ing. H. Soukupová)

11:00–11:50

Anglický jazyk pro mírně pokročilé (vede Ing. M. Kolářová)

13:00–14:50

Přístup na internet

15:30–17:00

Školička PC a internetu – mírně pokročilí (vede P. Smitková)

17:00–18:00

Školička PC a internetu – začátečníci (vede P. Smitková)

Pátek
8:00–10:00

Psychologická poradna (vede PhDr. M. Holá) – je potřeba objednat se předem

8:00–12:00

Přístup na internet

9:00–12:00

Arteterapie – četba světové literatury (vede R. Svobodová)

10:00–11:00

Posilování paměti (vede PhDr. M. Holá)

11:00–12:00

Psychologická poradna (vede PhDr. M. Holá) – je potřeba objednat se předem

11:00–12:00

Orientální tanec pro seniory (vede K. Horáková)

pro seniory



Speciální

- 6. 12. od 10:00** **Ozdobné krabičky** - Výtvarná dílnička s místostarostkou Mgr. V. Ludkovou
- 6. 12. od 13:00** **Život pod hladinou** – pokračování cyklu programů „Příroda-člověk-krajina“ s využitím ekofilmů a s úvodním slovem RNDr. M. Štulce
- 7. 12. od 10:00** **Vánoční koncert žáků ZUŠ Praha 8, Taussigova 1150** – srdečně zveme všechny zájemce do přednáškového sálu CAP v 1. patře DPS Burešova 12, vstup zdarma
- 10. 12. – 14. 12.** **Od Adventu do Tří králů - vánoční výstava s betlémy H. Bucharové.** Zahájení v pondělí 10. 12. ve 13:30 hod. v přednáškovém sále Centra aktivizačních programů v 1. patře DPS Burešova 12, ukončení v pátek 14. 12. v 11 hod.
- 10. 12. od 18:00** **Koncert souboru GABRIEL** – pásmo písní a známých melodií v Klubu seniorů, v přízemí DPS Burešova 1151/12
- 13. 12. od 14:00** **Beseda s Páterem J. Brtníkem**
- 13. 12. od 15:00** **Salsa pro seniory** - přijďte se naučit základní kroky pod vedením H. Rezkové (přihlášky osobně v CAP nebo na tel. čísle 283 881 848). Určeno všem, kteří mají rádi tanec a nebojí se vyzkoušet něco nového.
- 17. 12. od 10:00** **Vánoční setkání v přednáškovém sále CAP** v 1. patře DPS Burešova 12 – po vystoupení dramaticko-recitačního kroužku Vás čekají dílničky, kde si můžete vytvořit dáreček pro radost. Vedení dvou z nich se ujaly místostarostka Mgr. Ludková a radní Ing. Adamová. Přijďte se mezi nás svátečně naladit.
- 18. 12. od 9:30** **Náramky z korálků** - tvoření pod vedením V. Urbanové
- 18. 12. od 13:00** **Krajina a příroda v českých betlémech** – vánoční doplněk k cyklu „Příroda-člověk-krajina“ s úvodním slovem RNDr. Miloslava Štulce a filmem

Programy PhDr. M. Holé mimo první pátek v měsíci.

Po celý měsíc prosinec probíhá v Centru aktivizačních programů výstava Betlému z moduritu Zdeňka Klímy

Zveme Vás na jeho prohlídku každý pracovní den od 9 do 14 hod.



Seniory navštívili i Karlovu studánku

Obvodní ústav sociálně-zdravotnických služeb v Praze 8 děkuje JUDr. Vítězslavu Jarošovi za sponzorský dar pro seniory CAP v podobě víkendového pobytu v penzionu Dudýnek v Kryštofových Hamrech. Víkend se mohlo zúčastnit deset seniorů a dva dobrovolníci. Všem účastníkům se pobyt v Krušných horách velmi líbil a budou na vydařený víkend dlouho vzpomínat.

Miroslava Holá, ředitelka OÚSZ Praha 8

Lůžková část dětského oddělení Bulovky zůstává

Rodiče dětí z Prahy 8 i široké okolí dostávají v čase blížících se Vánoc potěšující zprávu - lůžková část dětského oddělení Nemocnice Na Bulovce se rušit nebude. Na zachování provozu se domluvili zástupci pojišťovny a vedení nemocnice.

„Pediatrické oddělení Nemocnice Na Bulovce je jedno z pěti v hlavním městě a dokonce jediné v severní části Prahy. V případě nemožnosti využít lůžkovou kapacitu by totiž ani ambulance nemohly tak úspěšně fungovat, protože k některým zákrokům je zapotřebí lůžkové zázemí, nemluvě o omezení dostupnosti této péče pro region s více nežli 300 tisíci obyvateli. Toho si byly vědomy všechny odborné společnosti a organizace, které se postavily na naši stranu, včetně radnice Prahy 8,“

vedl primář pediatrického oddělení Ivan Pechl.

Konkrétně radnice osmého obvodu se proti rušení lůžek postavila velmi razantně a v červenci letošního roku věc medializovala s tím, že plán považuje za krátkozraký a riskantní. Na tehdejší vývoj situace vzpomíná místostarostka Vladimíra Ludková. „O plánu jsem se dozvěděla pouze náhodou, od pediatričky mého syna. Okamžitě jsem začala zjišťovat, jaká je realita, odložila jsem o pár dnů odjezd na dovolenou a následně jsme vydali naše nesouhlasné stanovisko.“

Dětské oddělení poskytuje lůžkovou péči občanům nejen Prahy 8, ale i sedmé a deváté městské části a dále přílehlým obcím Středočeského kraje. Spádová oblast tak zahrnuje 200 až 300 tisíc obyvatel. -hš-

Zdravotní a sociální péče, pozvánky
Tichá kavárna slavila

Od otevření Tiché kavárny v přízemí Domu s pečovatelskou službou v Burešově ulici uplynul rok. Toto výročí oslavili například i místostarostka Prahy 8 Vladimíra Ludková (vlevo), ředitelka neziskové organizace APPN Marie Horáková a členové obsluhy Tiché kavárny.

Ta je prvním podobným podnikem v metropoli, kde pracuje nesyčí obsluha. Nabízí příjemné posezení v nekuřáckém a bezbariérovém prostředí, jehož součástí je také dětský koutek. „Přeji Tiché kavárně, ať se jí daří i v příštích letech a má spoustu spokojených návštěvníků,“ řekla místostarostka.

KARLÍN ZDOBÍ KARLÍN



více informací, inspirace a všeho možného dalšího na:
www.karlinsobe.cz | www.facebook.com/karlinsobe

**KARLÍN
SOBE** občanská sdružení za lepší
 život v pražském Karlíně

Kulturní
Dům
Ládví

PROGRAM

8.12. - 6.1.

Kulturní dům Ládví

Burešova 1661, 182 00 Praha 8
 Informace: tel. 286 007 348,
 286 587 156, 725 544 452

Spojení:
 Metro C, Tram: 2, 10, 17, 53
 Bus 102, 103, 177, 183, 345, 346, 368
 TESCO S. C. - stanice „Ládví“

08.12. (So)	Taneční škola D4U - vánoční show	15:00 - 17:00
09.12. (Ne)	p. Špilar „Americká divočina“ - DIASHOW	18:30 - 20:30
10.12. (Po)	p. Špilar „Americká divočina“ - DIASHOW pro školy	09:00 - 11:00
12.12. (St)	Eurovia - Klub aktivního stáří SSŽ - vánoční setkání	14:00 - 18:00
13.12. (Čt)	Taneční škola Plamínek - kurz	18:15 - 22:00
14.12. (Pá)	NUMISMATIKA (na předsáti)	15:00 - 19:00
15.12. (So)	NUMISMATIKA (na sále)	08:00 - 18:00
16.12. (Ne)	TŠ Stream of Dance - vánoční vystoupení	15:00 - 18:00
18.12. (Út)	ZŠ Žernosecká Praha 8 - vánoční koncert	18:00 - 20:00
19.12. (St)	Taneční škola HES - kurz	18:00 - 22:00
21.12. (Pá)	Taneční soubor Valášek - vánoční koncert	19:00 - 21:30
03.01. (Čt)	Taneční škola Plamínek - kurz	18:15 - 22:00
06.01. (Ne)	Bohoslužby křesťanského společenství PRAHA	15:00 - 17:00

www.kdladvy.cz

www.kdladvy.cz



NA VLACHOVCE TO OPĚT ŽIJE!

Program:

5. 12. 2012, 19:00 **FLAKR**
„Projížďka Fiakrem“
8. 12. 2012, 18:00 **PERNŠTEJNKA**
„Na Vlachovce každou sobotu“
9. 12. 2012, 13:30 **ŽIŽKOVANKA** Petra Soviče
„Mikulášská zábava“
12. 12. 2012, 20:00 **MARTIN MAXA**
„Vánoční recitál“
14. 12. 2012, 20:00 **PAVEL BOBEK**
„JEDINÝ VÁNOČNÍ KONCERT V PRAZE“
15. 12. 2012, 18:00 **CHODOVARKA**
„Na Vlachovce každou sobotu“
16. 12. 2012, 13:30 **TANEČNÍ ORCHESTR RESTAURACE NA VLACHOVCE** - „Nedělní čaje pro seniory“
18. 12. 2012, 20:00 **RANGERS (PLAVCI)**
„JEDINÝ VÁNOČNÍ KONCERT V PRAZE“
19. 12. 2012, 19:00 **SENIOR DIXIELAND PRAHA**
„Na předměstí New Orleans“
20. 12. 2012, 19:00 **VÁNOCE NA VLACHOVCE**
S **JOSEFEM ZÍMOU A IVETTOU SIMONOVOU**
31. 12. 2012, 18:00 **SILVESTR NA VLACHOVCE**

TĚŠÍME SE NA VÁS

www.navlachovce.cz, info@navlachovce.cz, Znažbka 1327217 Praha 8, tel: 776 888 833, 602 340 578

Hvězdárna Ďáblice



182 00 Praha 8, Pod Hvězdárnou 768
tel.: 283 91 06 44
e-mail: hvezdarna.dablice@centrum.cz
<http://www.planetarium.cz/dabliceobs>

PROSINEC 2012

Otevírací doba:

Po 18.00–21.00, St a Čt 18.30–20.30, Ne 14.00–16.00
Ne 23. 12. a 30. 12., Po 24. 12. a 31. 12. St 26. 12. ZAVŘENO.

PŘEDNÁŠKY

astronomické, přírodovědné a cestopisné v pondělí od 18:30.
10. 12. Ing. Václav Příbáň : ZIMNÍ OBLOHA
– souhvězdí, zajímavé úkazy a objekty.

POŘADY (film. večery)

s pozorováním oblohy v pondělí od 18:30.
17. 12. ZE ŽIVOTA HVĚZD.

POZOROVÁNÍ OBLOHY dalekohledy

St, Čt 18.30–20.30, Ne 14.00–16.00
Po 10. a 17. 12. 20.00–21.00 za jasného počasí.
Přístupné bez objednání.
Ne 23. 12. a 30. 12., Po 24. 12. a 31. 12., St 26. 12. ZAVŘENO.

Denní obloha: Slunce – povrch se skvrnami
Noční obloha: Měsíc – od 16. do 30. 12., nejlépe okolo 20. 12.

Jupiter – po celý prosinec.

Uran – za dobrých podmínek.

Dvojhvězdy, vícenásobné soustavy
– po celý prosinec

Hvězdokupy, mlhoviny – za bezměsíčných večerů

Při nepříznivém počasí (zataženo) je možné promítnout filmy, prohlédnout si přístrojové vybavení hvězdárny, astronomickou výstavu a zakoupit astronomické publikace (pohledy, mapy, knížky).

HROMADNÉ NÁVŠTĚVY

vždy ve St a Čt od 17.30 do 18.30 mohou hvězdárnu navštívit předem objednané skupiny návštěvníků (5 až 20 osob - vhodné pro rodiny s dětmi, školy).

Program: pozorování oblohy nebo promítání filmů (záleží na počasí).

ŠKOLNÍ POŘADY

vždy v Po, Út, St, Čt a Pá v 8.30 a 10.30 pro předem objednané školní výpravy. Vstupné 30 Kč, pedagogický doprovod zdarma. Bližší informace a objednávky na č. 283910644.

POHÁDKY PRO NEJMENŠÍ

Ne 9. 12. od 10.15, O spanilé Jitřence a tajuplné Večernici.
Za jasného počasí 11-12 pozorování Slunce, příp. Venuše

	Pozor. oblohy	Pořady
VSTUPNÉ: dospělí	45,- Kč	55,- Kč
mládež	25,- Kč	30,- Kč
senioři	40,- Kč	50,- Kč

Doprava: – konečná MHD sídliště Ďáblice bus 136, tram 10 a 10 min. pěšky
– stanice Ďáblický hřbitov bus (od metra C-Ládví) 103, 345, 368 a 5 min. pěšky
– stanice U spojů bus 202 a 10 min. pěšky



Za distribuci měsíčníka Osmička zodpovídá Česká pošta, s. p.

V případě, že Vám časopis nedorazí do schránky, nebo jste jej obdrželi poškozený, stěžujte si u svého poštáka.

Pozvánky

Bohnicemi se rozezní adventní zpěvy

Dne 13. prosince od 17 hodin se ve velkém sále KD Krakov pod záštitou radní Prahy 8 Markéty Adamové uskuteční mezinárodní festivalový koncert v rámci XIII.sborové a folklorní soutěže adventních a vánočních písní „Pražské Vánoce“.

Během této kulturní události se občanům Prahy 8 představí někteří z účastníků festivalu, který letos navštíví rekordní počet 37 sborů a souborů z deseti zemí světa. Největší atrakcí, hned po vystoupeních domácího a ruského souboru, budou jistě sbory z Jižní Afriky a Singapuru.

Vstup na akci je zdarma, přijďte si v předvánočním shonu poslechnout adventní a vánoční písně z různých konců světa.



**OBVODNÍ ÚSTAV
SOCIÁLNĚ-ZDRAVOTNICKÝCH
SLUŽEB
ZVE VŠECHNY ZÁJEMCE
NA UNIKÁTNÍ VÝSTAVU**

**ručně vyrobeného
českého betlému
z moduritu
pana Zdeňka Klímy**

Výstava je otevřena
po celý měsíc prosinec
v Centru aktivizačních programů
v Domě s pečovatelskou službou
Burešova 1151/12, 1. patro
každý pracovní den
od 9 do 14 hodin.

POZVÁNKA

na vánoční výstavu s betlémy
Heleny Bucharové
v Centru aktivizačních programů,
DPS Burešova 12, 1. patro

OD ADVENTU DO TŘÍ KRÁLŮ

Od pondělí 10. 12. do pátku 14. 12. 2012
od 9 do 14.30 hod.

Zahájení výstavy:
10. 12. 2012 ve 13.30 hod.

Ukončení výstavy:
14. 12. 2012 v 11 hod.

Spojení:
Metro C Ládví, Tram č. 3,
Bus č. 177 a 183

ZÁKLADNÍ UMĚLECKÁ ŠKOLA
PRAHA 8
TAUSSIGOVA 1150

VÁS SRDEČNĚ ZVE
NA PROVEDENÍ

ČESKÉ MŠE VÁNOČNÍ

JAKUBA JANA RYBY

V PODANÍ ŽÁKŮ, PEDAGOGŮ A HOSTŮ

V SOBOTU 22.12.2012 V 11 HOD

V KONCERTNÍM SÁLE ŠKOLY



DE Osmička KD KRAKOV, Těšínská 600, Praha 8 pořádá a srdečně
zve na tradiční bazárky dětského oblečení a hraček

OSMIKŮV BAZÁREK

TERMINY KONÁNÍ:
24.9., 22.10., 19.11., 10.12. 2012
OD 8:30 DO 12:30

INFORMACE A REZERVACE NA TEL.: 283 090 431
EMAIL: osmik@kdkrakov.cz

Pronájem stoličky 40,- Kč
Po dobu bazárku se o Vaše děti postarají naše tety za
poplatek 40,- Kč/dítě
(větší nevýkupuje se ani neprodáváme, záleží pouze na Vaší
obchodnické zdatnosti! -)

PRAVIDELNÝ DENNÍ PROGRAM JE PO DOBU BAZÁRKU
ZRUŠEN

POKUD CHCETE JEN NAKUPOVAT, PŘÁVĚ VY JSTE VELMI
VÍTĚNI! -)

Kurzy vitráží technikou Tiffany

DARUJTE K VĀNOCŮM ZĀŽITEK

PODROBNÝ PROGRAM ZAŠLEME SPOLU S PŘÍHLÁŠKOU.

Kurzy jsou určeny nejširší veřejnosti.

Naučíte se rezať a brousit
ploché sklo, olepovat skleněné
dílky měděnou páskou
a spájet je cinem.

Přijďte si vyrobit
originální šperk,
zrcadlo, ozdobu
do okna, svícen
nebo cokoli, co
vás napadne...

Termíny:
duben - v úvodu a
květen 2012

Každý:
14 PRÁKŮV 120,-
PRAHA 8 - PRAHA 8
KRAJČKA FILIPKA - vstupné 50,- Kč

Cena:
2.600,- zahrnuje
materiál, nástroje, materiál,
doprava a občerstvení

Kontakt:
tel.: 283 280 000
e-mail: kurzy@praha8.cz

Pro předvánoční období kura za
výjimečnou cenu 1.999,-

KD KRAKOV
modrý sal

NOVINKURZ
OD
LEZNA
2012

Catwalk

kurz modelkovské chůze

Kurz je určen nejen pro mladé dívky, které se chtějí naučit
chodit jako profesionální modelka, ale především pro ženy,
které mají chuť se přijít pobavit a odreagovat se. Na tomto
kurzu se každá žena naučí základy chůze, držení těla,
koordinace pohybu, mimika, úsměv. Cíl kurzu je, aby
každá žena sebevědomě ovládala chůzi na podpatcích
stejně tak dobře, jako v teniskách.
Pro zájemkyně - možnost mini kurzu ličení, make-up
a styling.

CENA KURZŮ:
3.000,- Kč / 4 hod (pro více účastnic)
1.800,- Kč / 2 hod (individuální kurz)
2.200,- Kč (Kurz ličení)

BLIŽŠÍ INFORMACE A REZERVACE:
TEL.: 603 834 863
Studio krásy Omorfy

Zdravotní a sociální péče, pozvánky

Cerebrum pomáhá lidem s poškozením mozku

Cerebrum – Sdružení osob po poranění mozku a jejich rodin s partnerem Fosa, o. p. s. realizuje za podpory ESF a MPSV v rámci OP LZZ projekt, který si klade za cíl nabídnout uplatnění na trhu práce osobám, které utrpěly poranění mozku v důsledku úrazu, autonehody, cévní mozkové příhody, hypoxie, nádorového onemocnění apod. Projekt „Cesta do práce osob po poškození mozku“, registrační číslo CZ.1.04/2.1.01/74.00272 je určen převážně lidem z Prahy a Středočeského kraje, průběžně od září 2012 do dubna 2014.

Následky poškození mozku přinášejí do života řadu problémů, mezi něž patří i potíže se sháněním práce. Koncepte projektu je přizpůsobena širokému specifiku následků a účastníkům poskytuje bezpečné prostředí. V úvodu zájemci o zaměstnání absolvují vstupní diagnostiku, při které bude posouzena jejich psychická kondice, dále je čeká ergoterapeutická diagnostika, která se zaměří na zmapování jejich praktických dovedností a pracovní diagnostika, která ověří předpoklady k pracovnímu uplatnění. Poté je účastníkům

doporučen jeden ze dvou kurzů: „Administrativa“ nebo „Výpomoc při přípravě teplých pokrmů“, který trvá osm týdnů. Oběma re-kvalifikačním kurzům předchází dvoutýdenní společný vzdělávací blok zaměřený na zlepšení kognitivních a exekutivních funkcí, komunikaci a zvládnutí stresu. Po celou dobu mají účastníci možnost konzultací s pracovní poradkyní, která pro ně aktivně vyhledává zaměstnání, dále je jim k dispozici psycholožka a ergoterapeutka. Úspěšný absolvent, který složí závěrečné zkoušky, obdrží certifikát o absolvování re-kvalifikace s celostátní platností.

V tuto chvíli se na výkon budoucího povolání připravuje první skupina účastníků. Pro většinu z nich je to velmi náročné, ale tým odborně vzdělaných pracovníků jim pomáhá využít dříve nabytých znalostí a schopností k dosažení stanovených cílů. Příležitost znovu pracovat anebo pracovat vůbec poprvé, je velkou motivací pro každého z nich. Máte zájem je od nového roku následovat? Kontaktujte nás na telefonu: 226 807 049, 773 540 589 či na e-mailu: info@cerebrum2007.cz -red-



Šimůnkova 1600, 182 00 Praha 8-Kobylisy
tel. +420 286 883 676

BURZA SENIORŮ

Burza seniorů se nachází v Gerontologickém centru, Šimůnkova 1600, Praha 8, spojení: bus 136, zastávka Šimůnkova, tel. 286 883 676.
Kontakt: Jana Fejfarová
725 008 407, Iva Hubená
737 353 942

PROGRAM NA PROSINEC 2012

■ 18. 12. ÚTERÝ: BABINEC

– Co jste upekli na Vánoce. Ochutnávka doneseného cukroví při promítání fotek z dovolené v Turecku. Od 13.00 hod v Gerontologickém centru. Pod vedením paní Havránkové.

■ NORDIC WALKING – VYCHÁZKA S HOLEMI.

Ve středu 5. 12., 13. 12. a 19. 12. Hole vlastní nebo můžeme zapůjčit. Sraz ve 13.30 hod. v Gerontologickém centru. Pod vedením paní Ivy Hubené.

■ PÉTANQUE. PÉTANQUOVÉHO HŘIŠTĚ

– přijďte si zahrát do zahrady Gerontologického centra, kde je Vám k dispozici hřiště o rozměrech 13 x 3m. Všechny dny od 8.00 hod. do 19.00 hod. Víkendy od 11.00 hod do 19.00 hod. Zdarma Vám půjčíme pétanquové koule

■ BOWLING. Pondělky:

10. 12., a 17. 12. od 14.00

a 15.00 hod. Herna v Dolních Chabrech. Sraz ve 13.50 hod. před hernou (spojení: autobus č. 162, stanice Osecká, Metro Kobylisy nebo Vozovna Kobylisy). Pod vedením Věry Dvořákové

■ Konverzační kurzy anglického jazyka – posledních pár volných míst. Lektorka:

Ing. Dana Zemanová, 2 skupiny: 1. pondělí 9.30–11.00, od 7. 1. do 10. 6. 2013. 2. úterý 9.30–11.00, od 8. 1. do 4. 6. 2013. Počet lekcí: 22 (1 lekce trvá 1,5 hod.). Cena: 990 Kč. Není vhodné pro začátečníky. Zájemci se mohou přihlásit na recepci Gerontologického centra, Šimůnkova 1600, Praha 8 tel: 286 883 676.

Klidné prožití vánočních svátků a hodně štěstí do nového roku 2013

PŘÍPRAVA NA LEDEN

■ 15. 1. ÚTERÝ. VÝTVARNÁ DÍLNA – Drátování. Pomůcky: : kleště ploché, štípací, s kulatými čelistmi, korálky, nádobky k opletení. 13.00–16.00 hod. v Gerontologickém centru. Vstupné: 20Kč, pod vedením Alexandry Boušové

Napříč předvánočním městem
aneb nepřekážejte doma při pečení cukroví

Za pomoci vlastní GPS, ale i bez ní, na poněkud náročné trase navštívíte zajímavá místa ve Starých Bořanicích. Za vytuštění a splnění jednoduchého úkolu čeká odměna. (Určeno pro dvojice a početnější skupiny.)

ZDARMA

15. 12. 2012

Start: od 9 do 10 lidí od budovy Spirála v Dolníkově ul. v Praze - Běchovicích

Informace a přihlášky: Jana Vargová, j.vargova@seniorah8.cz tel. 698 060 578

Dům dětí a mládeže Praha 8 - Spirála

Vážení a milí spoluobčané.
Dovolujeme si Vás co nejsrdečněji pozvat na již tradiční vánoční trhy, které se konají dne **18. 12. 2012 v 16.30 na Základní škole Hovorčoviccká.**
Nejprve se budete moci zaposlouchat do kouzelných melodií vánočních koled, které si pro Vás připravili děvčata a chlapi z prvního stupně pod vedením svých paní učitelek. Hned potom na Vás čeká mnoho stánků s nejrůznějšími vánočními předměty, které vyrobili sami žáci.
Přijďte a prožijte spolu s námi pohádkovou atmosféru Vánoc.

Žáci a učitelé ZŠ Hovorčoviccká

Oficiální facebookové stránky

Městské části Praha 8



Vaše Praha 8

Novinky Aktuality Zajímavosti

Najdete nás na www.facebook.com/praha8

Zdravotní a sociální péče, pozvánky

Proč pláčou i děti, které by měly být šťastné,

Výkon sociálně právní ochrany dětí v naší zemi vstoupil v poslední době do popředí zájmu zejména v souvislosti s projednáváním novelou Zákona o sociálně právní ochraně dětí. V této souvislosti chceme poukázat na to, že zmiňovaný zákon upravuje širokou škálu problémů, které se, přímo, či nepřímo, mohou dotknout každého z nás.

Z mnoha, jsme vybrali problém, který se – na základě našich zkušeností, jeví jako velmi aktuální a palčivý nejen v obvodu Prahy 8, ale i v celostátním měřítku. Jedná se o vztahové problémy rodičů, kteří se rozhodli ukončit společné soužití a o problémy dětí, které rozpadem rodiny procházejí.

Začátek bývá podobný. Vybereme si partnera pro společný život a následně ho povýšíme i na druhého rodiče pro vlastní dítě, děti. Prožíváme společné štěstí z narození zdravých potomků a i když se naše názory na jejich budoucnost a výchovu mohou lišit, jedno je jisté. Každý z (normálních) rodičů své dítě miluje a touží po tom, aby bylo v životě úspěšné. Je jisté, že kromě rodičů nebude již na světě nikdo, kdo bude mít naše dítě „stejně“ rád. Může se stát, že rodičům se z nejrůznějších důvodů nepodaří udržet pro děti společný domov. Rozchod, je i pro dospělého šok. Ten, kterému bylo roz-

hodnutí o rozchodu oznámeno, je ořvesený, často vypočítává všechny oběti, které do vztahu i rodině přinesl. Cítí zradu, ztrácí zázemí, bojí se budoucnosti. Ten, který je iniciátorem rozhodnutí, bývá sice v plánování i krok napřed, avšak sám si musí své chování pro sebe i své nejbližší vysvětlit. Logicky hledá příčiny rozpadu společného soužití i ve svém partnerovi. Právě jeho, často viní z toho, že jejich rodina již nemá společnou budoucnost. Je nutné připomenout, že se jedná o logickou součást počátku rozpadu rodiny.

Je třeba si uvědomit, že oba rodiče se ocitají v neznámé životní situaci, která bývá přeplněna negativními emocemi, a bohužel právě ony povedou jejich nejbližší jednání a chování. Pokud se rodiče nechají unést výše popsaným jevem, startují tím boj, který nemůže mít vítěze. V této fázi jsou jen krůček od toho, kdy jeden nebo oba zatouží posílit své argumenty a podpořit své ego tím, že na svou stranu povolají děti. „Tady“ je ona zrádná hranice. Až doposud se pojednání v článku zabývalo prožíváním rodičů, jakoby mimo bylo prožívání dětí. Nyní stojí za to se zamyslet, co se mezitím, co jsme probírali náročné situace rodičů, dělo s dětmi. S naším bohatstvím, naší radostí. S těmi, které milujeme a kteří



Rodinnou pohodu dětí žádný drahý vánoční dárek nenahradí

milují nás, kteří nám věří a jsou na nás závislí. Sami jsme svými problémy zaslepeni tak, že si nevšimneme, jak působíme na naše nejbližší. Neuvědomujeme si, že emotivně vedené a pro děti naprosto neznámé chování rodičů může mít zásadní vliv na jejich psychickou rovnováhu.

Základním ukazatelem toho, zda náš rozchod s partnerem se odehrává v určitých přirozených emotivních hranicích, může být i ono rozhodnutí o vtažení dětí do partnerského konfliktu. Moment, kdy jen pomyslíme na to, že je zapotřebí dětem „vysvětlit“, že tatínek nebo maminka nejsou takoví, jak si ony do nynějška myslely, by

měl být pro každého z nás varováním. V této fázi je nanejvýš nutné požádat o pomoc a o odbornou asistenci. I ukončování společného soužití může probíhat tak, aby nezraňovalo více než je nutné co do hloubky duše člověka i co do počtu dotčených osob. Rodič, který zasvěcuje vlastní dítě do dospělých, intimních problémů, je člověkem předně nezodpovědným. Představuje tak vlastní neschopnost převzít odpovědnost za výběr druhého rodiče. Nejen že jedině on nese odpovědnost za to, jak vypadá druhý rodič jeho dětí, ale je zodpovědný i za to, že děti narozené z tohoto vztahu ho milují a že po něm disponují

Kurzy tance
 Centra volného času Karlík - DK Karlík, Kollárova 6, Praha 8 Karlín

Rehabilitační orientální tance

PO 19:20 - 20:50	ZAČÁTEČNICE A MÍRNĚ POKROČILÉ
ÚT 17:30 - 19:00	ZAČÁTEČNICE A MÍRNĚ POKROČILÉ
ÚT 19:20 - 20:50	STŘEDNĚ POKROČILÉ
ST 19:20 - 20:50	MÍRNĚ POKROČILÉ

CENA 2.350,-
 CENA 2.350,-
 CENA 2.350,-
 CENA 2.350,-

od 4.2.2013

Indický bollywood

PO 17:30 - 19:00	MÍRNĚ POKROČILÉ
------------------	-----------------

CENA 2.350,-

Další informace na www.utancovatse.cz,
www.nawarshark.cz
 tel.: +420 603 178 010, e-mail: info@utancovatse.cz

DK OSMÍK SRDEČNĚ ZVE RODIČE A DĚTI NA TRADIČNÍ

Vánoční posezení

21. prosince 2012 od 9:00

Přijďte posedět k vánočnímu stromčků, poslouchat a zaspívat si koledy.

Místo vstupného do herny přinesete každý na ochutnávku svoje cukroví nebo jiné pochutiny:-)

TĚŠÍME SE NA VÁS - TETY HANKA A DANKA

Tel.: 283 090 431, email: osmik@kdkrakov.cz, www.kdkrakov.cz

aneb rodinné vánoční zamyšlení

i řadou vlastností, které je s tímto člověkem sblíží. Rozpad dosa- vadního zázemí dětí je nadměrná psychická zátěž, se kterou se děti v rozpadající se rodině potýkají. K tomu, aby to zvládly, potřebují být silné a podporované. Touží být milované. Pokud kdokoli v této náročné životní situaci zatíží dítě ještě myšlenkou, že ani jeho otec nebo matka nejsou tím, za koho je až do dnes považovaly, je to ne- lidské a pro dítě zničující. Je jisté, že takový člověk znemožní dítěti, aby prošlo rodinnou krizí bez nás- ledků. Napadlo někdy nějakého rodiče, proč má jeho dítě právě toho nejhoršího tátu nebo mámu? Zamyslel se v této fázi rozchodu někdo z rodičů nad tím, proč má dítě svého hrůzného otce nebo matku rádo? Odpovědi by vedly vždy jen k nám samotným. My jsme otce nebo matku vybrali, my jsme je vedli k lásce k dru- hému rodiči proto, že i my jsme kdysi k němu tento cit prožívali. Je sobecké a nefér chtít po dítěti změnu citů k neblížším jen proto, že naše prožívání je momentálně jiné.

Orgán sociálně právní ochrany dětí se aktuálně potýká s řadou případů, kde bystré a nadané děti, které kdyby mohly řešit jen starosti úměrné jejich věku – například školní, by zažívaly úspěchy. Namísto toho se zmí-

tají v boji rodičů a přemýšlejí nad situacemi, které nemohou ani pochopit, natož vyřešit. Setkáváme se s ekonomicky dobře situovanými rodinami, kde rodi- če bývají v zaměstnání výrazně úspěšní. Přesto jejich vlastní děti trpí psychosomatickými po- tížemi, sebepoškozují se, anebo utíkají z domova. Upozorňování rodičů na to, že se jedná o dů- sledek jejich vlastního přístupu, je zbytečné. Válečné zákopy jsou hluboké, cesta zpět je téměř ne- možná. Rodiče, o kterých pojed- nává náš článek, často chodí po úřadech a institucích a předstí- rají hledání pomoci. Ve skuteč- nosti však hledají jen spojence pro to, co sami chtějí slyšet, či jak sami chtějí konat. Deklarují žádost o pomoc, ve skutečnosti ale odmítají investovat cokoli ze sebe. Mezitím, jejich smutným dětem, ubíhá neúprosně čas dět- ství. Každý válečný den navíc zkracuje právo dítěte na šťastné dětství a lásku jeho nejbližších. Často vídáme na plakátech, v te- levizi, či v tisku obrázky týraných dětí – bývají uboze oblečené, vy- hublé, uplakané. Ten, kdo vydrží u našeho článku až do konce, by možná na takový plakát mohl do- sadit i dítě vypadající úplně jinak. Může to být dítě draze oblečené, dobře živené, obklopené nejmo- dernějšími hračkami. Přesto ale

také týrané. Týrané psychicky, navíc těmi, kterým nejvíce věřilo a které i přesto miluje.

Orgán na ochranu dětí si dovo- luje touto cestou apelovat na ro- diče, aby řešili své neshody efek- tně, ale zejména mimo své děti. Není ostuda přiznat si, že soužití, do kterého jsme oba vstupovali s nadějami, se nepodařilo. Není ostuda požádat o pomoc kohokoli, kdo nám dokáže nastavit zrcadlo a popsat naše chování z pohledu okolí, partnera, či dětí. Takovým pomocníkem mohou být dob- ří přátelé – opravdu jen ti dobří, nebo organizace zabývající se lid- skými vztahy. Ve správním obvo- du Prahy 8 sídlí dvě poradny pro mezilidské vztahy - v ulici Trojská a Novákových. Pokud se dostavíte s vaším problémem na orgán sociálně právní ochrany dětí, jistě vám bude poskytnuta adekvátní poradenská pomoc a budete od- kázáni na příslušné odborníky. Nejdůležitější je jedno – opravdu chtít.

Blíží se období vánočních svátků. V tento slavnostní čas si vzájemně přejeme zdraví a štěstí, kupujeme dárky pro své nejbližší. Až budete letos přemýšlet, čím ještě udělat svým dětem radost, zamyslete se nad tím, zda děláte opravdu vše pro jejich zdraví a spokojenost. Pocit nejistoty, strachu z budouc- nosti a ztráty těch, které vaše děti

dosud milovaly, se nedá nahradit žádným drahým dárkem. Vštěpo- vání rádoby faktů, že otec nebo matka – jejichž genetické rysy na sobě dítě může zřetelně pozorovat, jsou lidé pokleslí a nehodnot- ní, je stejné, jako byste vlastního dítěti říkali – i ty budeš pokleslý a nehodnotný. Jaký dárek vyváží takto pošramocené sebevědomí jinak šikovného a inteligentního dítěte?

Článek, který právě dočítáte, neměl úlohu mentorovat. Pracov- níci orgánu sociálně právní ochra- ny dětí jsou také jen obyčejní lidé. Mají ale jednu výsadu. Před očima se jim odehrávají příběhy lidí, do kterých nejsou citově zaangażo- vání. Mohou vypořizovat, jaké chyby se v chování rodičů opakují a znají i jejich následky. Je to dar vidění, kterého člověk v situaci, kdy sám zpracovává vlastní silné citové a emoční pnutí, není scho- pen. Chtěli jsme se s vámi o tento dar vidění jen podělit, nikoli vám jej vnucovat. Konečně za štěstí svých dětí jsou odpovědní vždy a jen rodiče. Jen oni znají nejlépe spletenec nejintimnějších rodin- ných vztahů a jen oni znají nejlépe své děti.

Přejeme vám všem šťastné ro- diny a děti, kterým dokážete ne- jen darovat, ale i udržet dětství.

zaměstnanci

Sociálního odboru ÚMČ Praha 8



Vánoce pro děti v Trojské labuti
a dny otevřených dveří

Kdy: 11. a 13. 12. 2012 od 10:00
Kde: Na Dlážděnce 732/50, Praha 8 - Troja

Přijďte s dětmi prožít vánoční atmosféru do Trojské labuti, kde Vás očaruje kouzlo VÁNOC. Během programu si děti s rodiči vyzkouší tradiční české zvyky, napíší dopis Ježíškovi, vyrobí si keramického kapříka, ozdobi perníček na vánoční stromček a další překvapení. Rodiče se mohou zahřát vánočním svařáčkem.

Časový harmonogram akce na www.trojskalabut.cz
info@trojskalabut.cz, +420 607 333 444

Zdravotní a sociální péče, pozvánka

Krakov nabízí pravidelné Kluby zdraví

Od začátku prosince probíhají v Kulturním domě Krakov každé druhé úterý od 18 hodin bezplatné Kluby zdraví s přednáškami odborníků, prezentacemi, ukázkami receptů zdravé výživy a jejich ochutnávkami. Přesný program přednášek i náplně jednotlivých Klubů naleznete na www.klubyzdravi.cz. Jejich cílem je zprostředkovat vám nejnovější poznatky Světové zdravotnické organizace o prevenci dnešních civilizačních chorob, motivovat ke změnám, společně cvičit, chodit a nacházet zdroje vnitřní pohody i uprostřed stresů velkoměsta.

Kladli jste si někdy otázku: „A jak jsem na tom já?“. Žiji celkem zdravě, nebo si nevědomky

některými zlovyky ničím životní síly? Vědecké studie potvrzují, že lékařská péče nám může zdraví zlepšit jen o deset procent, zato naše vlastní zdravotní návyky ho ovlivní o 50 až 70 procent. Na Klubu zdraví bude pro vás také připraveno bezplatné měření zdravotních hodnot, hydratace organismu, kostních minerálů, tuku, tlaku a různých indexů, které vám pomohou zjistit záchrany ve vašich návycích. Získáte také řadu letáčků a brožur s návody jak na to.

Přejeme vám, abyste Klub zdraví vyzkoušeli i vy. Věříme, že vám pomůže nalézt plnohodnotné zdraví, klíč k efektivnímu životu, i správnou cestu, po které se vám půjde veseleji.

-jak-



Návštěvníci mohou ochutnat produkty zdravé výživy

Přehled pořadů KS Křižíkova v prosinci 2012

■ PONDĚLÍ:

- 10. 12. Tajemná Čína – I. část**
(přednáška Ing. J. Burdycha)
- 17. 12. Vánoční besídka** s pásmem koled Dívčí katolické školy v Karlíně
- 31. 12. Silvestrovské posezení**
u kávy a čaje

Každé pondělí od 16.30–17.30
probíhá výuka základů práce na PC
s **A. Novákem**

■ ČTVRTEK:

- 6. 12. Tajemná Čína – II. část**
(přednáška Ing. J. Burdycha)
- 13. 12. Vánoční výtvarná dílnička**
Mgr. Vladimíry Ludkové
- 20. 12. Trénink paměti**
(Bc. A. Novotná)
- 27. 12. Silvestrovská kavárna pro starší** s D. Vokasovou a hosty

*Začátky programů
zpravidla od 14.00 hod.
(bližší upřesnění na plakátech
jednotlivých akcí).*

Radnice má výsledky monitoringu infekčních onemocnění narkomanů

Radnice osmé městské části má výsledky terénního projektu, jehož cílem bylo zmapování výskytu infekčních onemocnění mezi uživateli nealkoholových drog v okolí Palmovky. „Cílem není pouze pomoc samotným uživatelům drog, jak to na první pohled může vypadat, ale především ochrana veřejného zdraví před infekčními chorobami,“ přibližuje projekt radní Prahy 8 Markéta Adamová. Podle ní v prosinci proběhne nad výsledky diskusní stůl, jehož se zúčastní odborníci a profesionálové, kteří působí v Praze 8 a jsou se situací dobře obeznámeni, a to včetně zástupců policie.

Mezi testovanými osobami je rozšířena zejména hepatitida typu C, která se šíří hlavně mezi samotnými uživateli drog. Přenos choroby nepřímým kontaktem hrozí u chorob, jako je salmonela, impetigo či svrab. „Tento výsledek byl očekávatelný. Pro veřejnost v tuto chvíli neznamená nic víc, než že je třeba si mýt ruce, kdykoliv se sáhne na místo potenciálního přenosu – na popelnici, v MHD, na vozík v obchodě. Nicméně to jsou základní hygienická pravidla, není třeba se ničeho obávat,“ řekla Adamová.

Z šetření narkomanů dále vyplynulo, že drogová scéna v Praze 8 se příliš neliší věkem a podílem mužů a žen oproti populaci uživatelů v hlavním městě Praze. Potvrdil se i předpoklad jisté specifičnosti drogové scény v osmém obvodu, který každoročně vyplývá z činnosti terénních pracovníků - více než polovina testovaných osob bydlí nebo se zdržuje v Praze 8, jedná se tedy o převážně lokální scénu, kdy všichni testovaní uživatelé užívají pervitin.

„Jsem ráda, že projekt neprokázal obecné obavy o tom, že pouhá přítomnost testovací sanitky či terénních pracovníků přiláká na území Prahy 8 uživatele drog z jiných částí metropole. Naopak se potvrdila potřebnost a efektivita aktivit snižujících rizika, vyplývající z užívání drog, především pak z důvodu ochrany veřejného zdraví,“ dodala Adamová.

Testování, ošetření a poradenství probíhalo v sanitce, která byla vždy ve středu odpoledne přistavena v blízkosti metra Palmovka. Projekt probíhal od konce září do konce října 2012, zda bude pokračovat i na jaře příštího roku, se teprve rozhodne.

-hš-

 MUZEUM
 HLAVNÍHO
 MĚSTA
 PRAHY

PROGRAM NA PROSINEC 2012

MUZEUM HL. M. PRAHY

Ředitelství: Praha 1, Kožná 1,
 tel.: 224 227 490,
 e-mail: muzeum@muzeumprahy.cz
 www.muzeumprahy.cz

HLAVNÍ BUDOVA MUZEA

Na Poříčí 52, Praha 8 – Florenc, tel.:
 224 816 772-3, 606 859 951

Otevřeno: denně mimo pondělí 9 – 18
 hodin. Vstupné: základní 120 Kč, snížené
 (studenti, senioři) 50 Kč, rodinné 200 Kč, děti
 do 6 let a ZTP zdarma, školní skupiny 30 Kč
 (pedagogický dozor zdarma. Na pokladnách
 našich objektů lze využít zvýhodněné
 vstupné při opakovaných návštěvách. **Každý
 první čtvrtek v měsíci v době od 9 do 14
 hodin vstup pro žáky, studenty a seniory
 zdarma, ostatní 10 Kč.**

Vánoční provoz:

- 24. 12. 2012 ZAVŘENO,
 - 25. 12. – 30. 12. od 9 do 18 hodin,
 - 31. 12. ZAVŘENO,
 - 1. 1. 2013 od 10 do 18 hodin.
- 8. 12. Oslavy Prahy – vstup do hlavní
 budovy na Florenci a do zámeckého areálu
 Ctěnice zdarma

STÁLÉ EXPOZICE

- Praha v pravěku
- Středověká Praha
- Praha na přelomu středověku
 a novověku (1437–1620)
- Barokní Praha (1620–1784)
- Langweilův model Prahy z let 1826–
 1837 – unikátní model Prahy vyrobený
 ručně z papírové lepenky

3D KINO

- Muzeum pro děti
- Slabikář návštěvníků památek

VÝSTAVY

■ **Vinohrady a Žižkov – nová města za
 východní pražskou hradbou do 5. 5.
 2013**
 Výstava představuje další dvě pozoruhodné
 oblasti Prahy v celé jejich pestrosti
 a mnohvrstevnatosti. Prostřednictvím
 bohatého fotografického materiálu a řady
 dalších muzejních exponátů se návštěvník
 seznámí s každodenním životem v ulicích
 Žižkova a Vinohrad.

■ 11 světů – současná česká ilustrace pro děti do 24. 2. 2013

Expozice představí jedenáct současných
 ilustrátorů navazujících na slavnou tradici
 české ilustrátorské školy. Výstava i bohatý
 doprovodný program zprostředkuje
 potenciálním dětským čtenářům setkání
 s kvalitními dětskými knihami a ukáže, že
 kniha může být pro děti atraktivní
 i dnes.

POPVRVÉ VYSTAVUJEME (MINIVYSTAVA)

Malý výstavní projekt, kterým opakovaně
 představujeme ukázky z rozsáhlých sbírek
 muzea, pokaždé na ploše jedné vitríny.

■ **Němí strážci do 10. 3. 2013**
 Výběr z obsáhlé sbírky zámků MMP včetně
 přiblížení postupu jejich restaurování.

PROGRAMY PRO ŠKOLY

Na programy se objednávejte předem na tel.:
 221 709 677, 721 330 470 nebo e-mailem:
 edu@muzeumprahy.cz

Interaktivní programy:

- Domovní znamení, Vytvoř si svoji
 rodinu aneb usedněte u jednoho stolu,
 Vyber si řemeslo, Moje královská

cesta, Eliška Přemyslovna a Jan
 Lucemburský, Na dvoře Rudolfa II.,
 Multikulturní Praha za doby Karla IV.,
 Z deníků 1948 – 1953, Učeň – tovaryš
 – mistr Petr Parlér

Archeologické programy pro školní a zájmové skupiny

Podrobné informace najdete na www.
 muzeumprahy.cz.

Na programy se objednávejte minimálně 10
 dní předem, tel: 221 012 921
 nebo e-mail: kopecka@muzeumprahy.cz.
 11. – 14. 12. **Škola mladých archeologů**

Multikulturní program

Na programy je nutné se předem objednat
 na tel. 224 815 850 nebo e-mailem: suska@
 muzeumprahy.cz

■ Žij s námi, žijeme s nimi

Nepravidelné programy využitelné pro
 rámcové vzdělávací programy k průřezovému
 tématu multikulturní výchova.

Komentované prohlídky

Na prohlídky se objednávejte na tel.:
 221 709 677, 721 330 470 nebo na
 e-mailu: edu@muzeumprahy.cz. Hravou
 formou vás provedeme expozicí pravěku
 a středověku. Součástí programu jsou
 pracovní listy.

PROGRAMY PRO VEŘEJNOST

■ Interaktivní dílny

15. 12. Předvánoční zastavení

■ **Akademie volného času** – cyklus
 odborných přednášek.

Více informací na www.muzeumprahy.cz nebo
 na tel. 221 709 669 nebo e-mailem: suska@
 muzeumprahy.cz

■ Cyklus Pražské paláce a lidé v nich

20. 12. – skupina B: **Zdomácnělý rod
 Silva-Tarouca v Praze a jejím zázemí**

■ **Cyklus Výtvarné umění v dějinách**
 13. 12. Gotická architektura

ProJesle
 Soukromé jesle a školky

- ✓ Soukromé jesličky pro děti od 12 měsíců do 4 let
- ✓ Zdravotní sestřičky a speciální pedagogové
- ✓ Vývojový program, keramika, angličtina, dětská jóga
- ✓ Otevřeno od 7 do 18 hodin
- ✓ Výhodné progresivní školné

Praha 8 - Dolní Chabry „V Budyšínské“ | Praha 4 – Krč „Todiš“
 Praha 8 – Ďáblice „Kokofinská“ | Mělice – „Jiřík Štebík dolejší“
 web: www.projesle.cz | email: info@projesle.cz | telefon: 232 000 800

(Placená inzerce)

**PRVNÍ SOUKROMÁ
 HOTELOVÁ ŠKOLA**
 v Praze

- škola s tradicí více než 20 let
- individuální přístup ke studentům
- 96% úspěšnost studentů u státních maturit
- výborné uplatnění absolventů
- nadprůměrné hodnocení školy ČŠI
- dny otevřených dveří 15.11., 12.12. 2012,
 14.1., 6.2., 26.2. 2013 nebo kdykoliv po dohodě

Tel.: 777 073 670, 283 101 142
 e-mail: info@pshs.cz, www.pshs.cz

(Placená inzerce)

Kultura

Farmářské trhy lákají i v zimě

Ani chladné počasí neodradilo milovníky Karlínských farmářských trhů, aby 17. listopadu dorazili na Svatomartinský speciál. Vedle běžné sezónní nabídky trhů návštěvníci mohli ochutnat speciality mistra kuchyně Michala Tanka z restaurace Mon Rouge Pif a vína jejího patrona, herce Pierra Richarda z Château Bel Eveque, dále vína Gerarda Depardieu z Châ-

teau de Tigne a vína z dalších oblastí Francie. Nechyběla ani tuzemská produkce.

„Lidí chodí opravdu hodně, takže rozhodnutí prodloužit trhy v Karlíně až do půlky prosince bylo správné,“ řekla zástupkyně starosty Prahy 8 Vladimíra Ludková. Farmářské trhy na Karlínském náměstí letos skončí až v sobotu 15. prosince.



Foto: verpa

V Karlíně nechyběla svatomartinská vína



Foto: verpa

Lidé hojně nacházejí cestu na Karlínské náměstí i v chladnějším počasí

Karlínské Spektrum nabízí představení i pro dospělé

Tanec, keramika, florbal nebo divadlo. To i mnohé další nabízí Karlínské Spektrum, které je střediskem Domu dětí a mládeže hlavního města Prahy. Tradice divadla v DDM sahá až do sedmdesátých let minulého století. Za tu dobu se pod jeho střechou vystřídala dlouhá řada souborů a odehrály se stovky divadelních představení.

Počet spolků, které se účastní přehlídek amatérského divadla Karlínské jeviště a Otvírání, dlouhodobě stoupá a dokazuje tak, že divadlo má stále co říci i dnešním nejen mladým lidem. V Karlínském Spektu pravidelně hraje sedm divadelních souborů a nepravidelně i několik bytových divadel. Jejich představení jsou pak určena pro malé i velké diváky.

Ze stávajících souborů se v divadle karlínského DDM střídají Biodivadlo, Divadlo Amatérů, Divadlo DrMOL, Divadlo Esence, Divadlo

Re-generace a Divadlo Čtyřlbauf. Kromě nich Spektrum zaštiťuje i dvě dětská divadla fungující při základních školách. Většinou jde o divadla amatérská, složená z nadšenců s menšími či většími zkušenostmi z divadelních prken.

Například Divadlo Amatérů založilo svá představení na nepřipravenosti a improvizaci schopnosti členů souboru. Divadlo DrMOL zase vzniklo jako kroužek dramatické výchovy Karlínského Spektra. V září 2001 se ale přeměnil na divadelní spolek a nyní má za sebou už sedmdesát představení. Dlouhou historií se pyšní také Divadlo Esence, které začalo hrát už v roce 1973 pod původním názvem Maryša. Od té doby vystřídalo názvů několik a prošlo i řadou domovských scén. Za téměř čtyři desítky let v divadle vzniklo 35 divadelních inscenací a tři krátkometrážní filmy. Dnes soubor tvoří

20 aktivních členů a svá představení nabízí divákům i na mnohých festivalech po celé České republice. Potkat na nich můžete i další soubor, Divadlo Re-generace. To má za sebou na třicet úspěšných představení, mezi nimi i například Okolo Hradce a Bedna u Slavkova. V prosinci můžete do Karlínského Spektra zavítat na jejich nejnovější představení Podivné války nebo na Létajcího Ulenspiegla v podání Divadla Esence.

Pro mladé divadelní umělce Karlínské Spektrum nabízí dva divadelní kroužky. V základní škole na Lyčkově náměstí zkouší vystoupení děti už od šesti let, ve starším souboru pak žáci od deseti do šestnácti let. Snahy vrcholí vystoupením pro rodiče a spolužáky.

Povodeň v roce 2002 Karlínské Spektrum hodně poničila. Následně však budova prošla náročnou rekonstrukcí a dnes nabízí zázemí

pro mnoho zájmových činností. Mimo jiné například keramickou dílnu, taneční sály nebo počítačové učebny. Venkovní divadelní scéna na dvoře pak v zimě slouží bruslařům.

Dům dětí a mládeže hlavního města Prahy nabízí zájmové aktivity pro malé i větší už od roku 1950. V každém školním roce nabízí až tři stovky kroužků a oddílů i velké množství akcí pro širokou veřejnost. Kromě toho zajišťuje i výukové a vzdělávací programy, turistické kroužky nebo dětské tábory. Dnes funguje po celé Praze několik budov patřících pod DDM. Kromě Karlínského Spektra to jsou Stanice přírodovědců, Jezdecké středisko Zmrzlík, Stanice techniků nebo Klub Klamovka. Pod DDM patří i Stadion mládeže v Dejvicích s několika krytými halami, posilovnou, lezeckou stěnou a řadou hřišť.

-red-



Návštěvníci galerie si prohlíží jeden z nejcennějších obrazů sbírky – Klamnou krajinu od Toyen

Galerii slavnostně otevřeli (zprava) generální ředitel Kooperativy Martin Diviš, mluvčí firmy Milan Káňa a starosta Prahy 8 Jiří Janků



Foto: verpa

Kooperativa vystavuje díla předních českých malířů

Pojišťovna Kooperativa zpřístupnila nejcennější část svých uměleckých sbírek veřejnosti. Vystavuje je ve svém novém sídle v Karlíně – v budově Main Point na Rohanském nábřeží. Při návštěvě galerie tak mají lidé navíc šanci vidět, jak vypadá dům, který byl nedávno vyhlášen nejlepší kancelářskou budovou světa.

Sbírka obsahuje celkem tři tisíce obrazů či plastik českých umělců. „Z toho tak třetinu tvoří opravdové skvosty. Proto bylo velmi těžké vybrat asi sto exponátů, které nyní vystavujeme. A to je vrchol toho, co máme,“ sdělila kurátorka sbírky Rosana Murcott. Podle ní Kooperativa vlastní jednu z největších soukromých sbírek na našem území. Hodnota děl se pohybuje v řádech stovek milionů korun.

„V naší nové budově najdete nejen parkoviště, kanceláře, počítače, servery, telefony či pořadače na šanony a další vybavení nezbytné pro život pojišťovny, ale i místa věnovaná kultuře, umění a kráse. Reprezentativní prostor galerie nám dává příležitost podělit se s ná-

vštěvníky o krásu obrazů z naší sbírky. Věřím, že se naše budova stane jedním z center kulturního a společenského života v této části Prahy,“ představil prostory šéf Kooperativy Martin Diviš.

Galerie je umístěna ve třetím patře nové centrály pojišťovny na adrese Pobřežní 665/21, Praha 8. Pro veřejnost je otevřena každé úterý a čtvrtek vždy od 10 do 18 hodin. Vstup je zdarma.

„Velmi mě těší, že v Karlíně nerostou jen nudné kancelářské budovy. Nová centrála pojišťovny Kooperativa je nejen zajímavým architektonickým počinem, ale také skvělým příkladem spojení byznysu s kulturním děním v regionu. Oceňuji, že se společnost Kooperativa rozhodla podělit o skvosty ze své sbírky výtvarného umění také s běžnými návštěvníky Prahy a věřím, že galerie bude hojně navštěvovaná,“ uvedl při zahájení výstavy starosta Prahy 8 Jiří Janků.

Současná expozice v galerii je rozdělena na dvě části. V první jsou vystavena díla

od období baroka po díla umělců generace Národního divadla. Mimo jiné je zde možno spatřit práce V. Hollara, V. V. Reinera, J. Kupeckého, N. Grunda, A. B. Piepenhagen, V. Brožíka, J. Mánesa, F. Ženíška, M. Alše a J. Schikanedera. V druhé části pak návštěvníci najdou díla umělců české moderny, například A. Slavíčka, E. Filly, J. Čapka, F. Kupky, A. Procházky, V. Špály, J. Štyrského, Toyen, V. Rabase, J. Slavíčka, J. Kuby, F. Kavana, O. Blažíčka nebo J. Lieslera. Výstava je koncipována tak, aby co nejlépe ilustrovala charakter sbírky Kooperativy a zahrnovala jak nejvýznamnější autory, tak i nejzásadnější tematické okruhy.

Prohlídku galerie si návštěvníci mohou zpestřit šálkem dobré kávy a nějakou sladkostí v kavárně, která s galerií sousedí. Do prostorů galerie a kavárny se návštěvníci dostanou po schodech uprostřed vstupního foyeru nebo výtahem. Výstava je tedy přístupná i imobilním návštěvníkům.

-vk-

Srdečně Vás zveme na úvodní večeri kurzů Alfa s přednáškou na téma

Čtvrtek 10. ledna 2013 v 19:00 h.

Kobyliské náměstí 1, Praha 8-Kobylisy
(stanice metra C Kobylisy – směr Salesiánské centrum)

Rezervujte si místo do **8. 1. 2013**
u Tomáše Redlička, 777 053 394, farnost.kobylisy@sdb.cz

VSTUP ZDARMA. Existuje Bůh?

ANO
 NE
 MOŽNÁ

Jde v životě ještě o víc?
Aneb je křesťanství nepravdivé a zbytečné?

Srdečně zveme malé i velké diváky
NA DIVADELNÍ PŘEDSTAVENÍ

BETLÉMSKÁ HRA VÁNOČNÍ

aneb
VYPEČENÁ GENERALKA TETO,
KTERAK SE PŘIHOODILA OCHOTNÍKŮM
V MALÉ LHOTĚ L.P. 18XX

Účinkuje divadlo Excelsior

SOBOTA 5. LEDNA 2013 15:00
KOSTEL SV. PETRA A PAVLA, BOHNICKÁ, PRAHA 8

Staré Bohnice www.osmicky.cz VSTUPNÉ DOBROVOLNÉ

Kultura

Vlachovka se vrací, po rekonstrukci rozšiřuje hudební scénu

Legendární Restaurace Na Vlachovce se po více než roce opět otevřela veřejnosti. První akcí po přestávce vynucené rozsáhlou rekonstrukcí objektu byl koncert Žatečanky Jaroslava Filípka 24. listopadu.

„Rozsáhlejší rekonstrukce byla naprosto nutná. Ale postupovali jsme tak, abychom zachovali tradiční historickou podobu interiéru, především pak sálu. Nejvýznamnější úpravy se týkaly prostorů restaurace, která bude nově rozdělena na kuřáckou a nekuřáckou, přičemž nekuřácká část bude obohacena i o dětský koutek. Svoji tvář změnil i historický sál, kde bylo zrekonstruováno pódium a jeho celkový interiér,“ informoval Jiří Váša, jednatel společnosti Forrest Group, která je provozovatelem Restaurace Na Vlachovce.

Obnovou zatím neprošly veškeré venkovní prostory komplexu.

Vlachovka změnila nápisy a celkový design čelní strany budovy a na úpravy stále čekají prostory prvního autokempu v Praze, který stával kdysi přímo na dnešní zahradě. „Tam kompletní rekonstrukce proběhne tak, aby mohly prostory návštěvníkům sloužit již na jaře příštího roku.



Zahradu se dřevěnými „ubytovacími“ sudy čeká obnova v příštích měsících

Prostor bude ideální pro nejrůznější slavnosti, koncerty, divadelní představení, trhy, dětské dny, svatební oslavy a tak dále,“ uvedl Váša.

Co se týká hudebního programu, Vlachovka nenabídne pouze tradiční dechovku, ale i přední interpret z oblasti swingu, jazzu, folku,

staropražských melodii či popu. V prosinci v Libni vystoupí například nezapomenutelná tvář Vlachovky zpěvák Josef Zíma, který společně s Yvetou Simonovou vytvoří pravé Vánoce Na Vlachovce. V jediném vánočním koncertě v Praze se představí žijící legenda českého country zpěvák Pavel Bobek nebo skupina Rangers (Plavci). „Chceme tu vytvořit multižánrovou pravidelnou hudební scénu, která osloví nejen starší, ale i střední generaci,“ řekl manažer a hudební dramaturg Restaurace Na Vlachovce Petr Sovič. Ten sám působí jako zpěvák a kapelník několika hudebních uskupení, například swingové formace Golden Big Band Prague. Věřící, že rozšířená nabídka hudebních stylů vzbudí nemalý zájem milovníků kvalitní muziky. „Nejen v Praze takových hudebních scén ubývá. Budeme se

Foto: verpa

Zájem o pravidelné taneční akce tu je

Nový dramaturg a manažer Restaurace Na Vlachovce Petr Sovič má za sebou v pětadvaceti letech již slušnou kariéru. Je kapelníkem a zpěvákem legendární pražské dechovky – Žižkovanky a také vlastní swingové formace Golden Big Band Prague. „Mým úkolem je vrátit Pražanům legendární kulturní scénu,“ říká.

Zřejmě každý má Vlachovku spojenou s dechovkou. Nebude složité nalákat lidi i na jiné žánry, které nabízíte?

Bezpochyby to bude těžké, ale pokud jde o mě, mám rád životní výzvy. Společně s provozovateli Jiřím Vášou, Romanem Karafiátem a také majitelem legendární Vlachovky Miroslavem Chvojem máme jediný cíl, a to vrátit Pražanům legendární kulturní scénu v „novém kabátě“. Současný stav ve společnosti není ideální a bohužel se celá situace promítá i do kulturní sféry. Lidé se již nechodí tak často bavit a málokde se ještě daří udr-

žet pravidelné taneční akce. Vlachovka byla vždy místem pro pravidelná společenská setkání při dechovce a my se hrdě k tomuto odkazu hlásíme. Ovšem společnost se vyvíjí a mění se i její preference spojené s kulturní programem. Rádi bychom proto upoutali širokou veřejnost kulturním programem, který nemohou tak často na území hlavního města či České republiky spatřit. Hlavním kritériem bude vysoká umělecká úroveň vybíraných souborů a také jejich složení. Nechceme se podřídit současným trendům, v rámci kterých vystupují na společenských akcích hudební skupiny o dvou čtyřech hudebnících, kteří jsou doprovázeni umělým doprovodem. Proto se na Vlachovce budou objevovat větší a hlavně živě hrající orchestry.

Jak se pětadvacetiletý člověk vlastně dostane k tomu, že je dramaturgem scény, jakou je Vlachovka?

Je to víceméně dílo náhody. Když mi bylo 17 let, usiloval jsem jako začínající zpěvák o angažmá u nějakého pražského big bandu, kde bych se mohl rozvíjet a dělat svou oblíbenou swingovou muziku. Šanci mi dal až kapelník Žižkovanky Josef Jelínek. Začal jsem tedy dělat dechovku a tento žánr již patří k mé osobě. Také jsem dostal díky trombonistovi Oldřichu Průšovi šanci u big bandu a později jsem založil vlastní Golden Big Band Prague, což bylo vždy mým snem. Ovšem snažím se věnovat oběma hudebním žánrům rovnoměrně. Na Vlachovce jsem dříve hrával a bylo mi líto, že to takhle s takovou kulturní památkou dopadlo. Když jsem v létě letošního roku šel kolem, viděl jsem, že se na Vlachovce něco děje. Mluvil jsem s provozovateli a nabídl jim pomoc při obnově této legendy. Proběhlo několik informativních schůzek a současným nájemcům se moje vize líbila, a tudíž jsme se domluvili na spolupráci.

Rekonstrukcí prošel i legendární taneční sál. Má například větší pódium

soustředit především na živě hrající větší orchestry s tradicí, které jsou zárukou kvalitního uměleckého zážitku. Jako mladému člověku mi vadí, že dnes již běžně nehrají velké orchestry, a proto bych rád opětovně probudil zájem o tato tělesa. Vždy se říkalo co Čech to muzikant, a proto nechápu,

proč dnešní společnost dává přednost různým hudebníkům v malém složení zpěv, klávesy a podobně. Když se člověk podívá kolem sebe, zjistí, že je stále dostatek milovníků živých tanečních zábav, a právě pro tancechtivé publikum budeme připravovat naše pravidelné pořady," dodal Sovič. -vk-

Z historie...

Počátky hostince se tradují až do roku 1850. O několik desítek let později, 3. listopadu 1880 zakoupil objekt od hraběte Josefa Porgese dědeček dnešních majitelů Josef Chvoj. Objekt ale nevyhovoval účelům pohostinství a tak v roce 1928 dochází k výstavbě dnešní budovy Vlachovky. Nejprve vznikla restaurace a o dva roky později v roce 1930 i dnes již historický kulturní sál.

V roce 1960 stát manželům Chvojovým objekt vyvlastnil. Manželé ovšem i přes tento fakt na Vlachovce pokračovali v koncepční práci a právě díky nim se stala Restaurace Na Vlachovce legendárním místem pro společenská setkání. Nemalou zásluhu při tvorbě jména této legendy měl i televizní pořad „Sejdeme se na Vlachovce“.

Od poloviny 90. let manželé Chvojovi objekt pronajímají a vystřídal se zde již několik majitelů. Poslední nájemce

**Josef Chvoj
objekt koupil v roce 1880**

opustil Vlachovku na podzim roku 2011. V tomto roce bohužel zemřela ve věku 89 let i bývalá majitelka Marie Chvojová, která životem na Vlachovce zasvětila celý svůj život. Nechyběla na žádné hudební produkci, zajišťovala dramaturgii a v neposlední řadě se starala o to, aby se každý na Vlachovce cítil jako doma.



Váš post je pro další fungování Vlachovky zřejmě zásadní. Nemáte z toho trochu strach?

Jak už jsem již uvedl, beru to jako osobní výzvu, jelikož je to pro mě jako hudebníka čest být součástí realizačního týmu. Snažím se v životě dělat věci naplno s dostatečnou porcí energie s jedinou výjimkou, a tou je mé studium. To díky mému nasazení v muzice trochu trpí. Před současným vedením se o obnovu pokoušelo více než šest provozovatelů a nikomu se to nepodařilo. Proto to beru tak, že udělám vše, co bude v mých silách, abychom byli první vedení, kterému se to podaří. Jsem v kontaktu s Miroslavem Chvojem a společně navazujeme na koncepční práci jeho rodiny. Věřím tomu, že je i v dnešní době dostatek lidí se zájmem o pravidelné taneční akce napříč hudebními žánry. Vlachovka byla vždy chloubou Prahy 8, takže snad si k nám najde cestu právě celá řada „domácích“ posluchačů.

**Petr Sovič,
kapelník a nyní i manažer a dramaturg**

Říkáte, že chcete nabízet kvalitní živé hraní. Můžete definovat, kde je pro vás rozdíl mezi kvalitou a nekvalitou?

Možná to působí trochu troufale, pokud se veřejně vyjadřuji o kvalitě hudebních uskupení, ale současným trendem jsou taneční zábavy, na kterých hrají skupiny ve složení klávesy, zpěv a nějaký další doprovodný nástroj. Většinou těží z umělých nahrávek, kterými se pouze nechají doprovázet. Jelikož se větší orchestry neuziví právě díky nedostatku příležitostí, nahradila je již před lety tato uskupení, čímž česká kultura dle mého soudu velice trpí. Je to věčný koloběh, protože menší obce, města nebo spolky nemají finance na velké orchestry, a tak volí tuto variantu. Kapelníci velkých orchestrů hořekují nad nedostatkem práce, ovšem nejsou ochotni slevit ze svých finančních nároků. Říkalo se vždy „co Čech, to muzikant“, ale jak jinak si tento fakt ověřit než živě hrajícím orchestrem či skupinou? I s ohledem na význam legendární Vlachovky, budu jako hudební dramaturg dohlížet na to, aby naši hosté dostávali to nejlepší z českého hudebního trhu a rodila se zde nová a ojedinelá tradice.

-vk-

Pozvánka

Divadelní scéna MČ Praha 8
www.praha8.cz

 Klapkova 26, Praha 8 - Kobylisy
 tel.: 284 681 103

www.divadlokch.cz

PROGRAM PROSINEC 2012 / LEDEN 2013
PŘEDSTAVENÍ PRO DOSPĚLÉ

- 10.12. po 19.30** L. Feldek: **SMRT V RŮŽOVÉM**. Hra o posledních dnech francouzské šansoniérky Edith Piaf. Hrají a zpívají: Z. Jandová, K. Dušková, E. Mertová.
- 19.12. st 19.30** **KOLEDNÍCI O PŮLNOCI aneb Veselá vánoční putování**. Představení divadla Litera je návratem k pramenům vánoční tradice prostřednictvím lidové poezie, koled, zvyků a písní.
- 10.1. čt 19.30** A. S. Puškin: **EVŽEN ONĚGIN**. Dramatizace slavného románu ve verších o velké lásce a nenávisti, pomíjivosti, životě a smrti. Hrají: P. Mikeska, I. Theimer, S. Milková a A. Suchánková.

PŘEDSTAVENÍ PRO DĚTI
 profesionální divadelní soubory

- 15.12. so 15.00** **SNĚHOVÁ KRÁLOVNA**. Známy příběh na motivy H. Ch. Andersena, jak ho vidí uklízečky Růža, Máňa a Jiřina. Hraje divadlo MALÉHRÝ z Brna. Vhodné pro děti od 4 let.
- 22.12. so 15.00** **POHÁDKY Z VÁNOČNÍHO KABÁTU**. Také se tolik těšíte na Vánoce? Náš kabát pro vás připravil několik zimních pohádek. Budeme společně zpívat koledy, ozdobíme stromeček a kabát nám připraví pohádkové překvapení. Hrají K. Táborská a R. Krupanský. Vhodné pro děti od 3 let.
- 5.1. so 15.00** **DVA KVAMARÁDI**. Pohádka s písničkami. Veselé i poučné příběhy dvou žabích kamarádů Kvaka a Žbluňka. Představení je volně inspirováno knihami Arnolda Lobela. Hraje divadlo Cylindr. Vhodné pro děti od 3 let.
- 12.1. so 15.00** **O PEJSKOVI A KOČIČCE**. Veselé příhody známých zvířecích postaviček na motivy knihy J. Čapka. Hraje Divadlo Rozmanitostí Most. Vhodné pro děti od 3 let.

LOUTKOVÉ DIVADLO JISKRA

tradiční marionetová představení | vhodné pro děti od 4 let

- 16.12. ne 10.00** J. Karafiát, P. Slunečko: **BROUČCI**
- 6.1. ne 10.00** F. Langer, P. Slunečko:
PIVODA, VODNÍK POD VYŠEHRADSKOU SKÁLOU
- 13.1. ne 10.00** F. Langer, P. Slunečko:
PIVODA, VODNÍK POD VYŠEHRADSKOU SKÁLOU

 Staňte se našim fanouškem www.facebook.com/DivadloKarlaHackera

 Městská část
 Praha 8

Divadlo

12 | 01
 PROSINEC | LEDEN 2013
 2012

KULTURNÍ DŮM KRAKOV PROGRAM

11. PROSINEC
Vánoční merenda
 Aneb to nejlepší z šestidílného cyklu Veselé taneční, které děti i v tomto školním roce absolvovaly pod vedením oblíbené dvojice Andrey a Doda.
 Úterý 9:00
 Cena: 40,- Kč



TIP

11. PROSINEC
Tři v háji
 Lásky versus Sex v komedii o vztazích během krize středního věku. Divadelní adaptace stejnojmenného literárního bestselleru. Hlavními hrdiny této hry, ve které má nejdůležitější roli láska a sex, jsou Albert, Kristýna a Olga. Albert byl vždy třídní premiant, přesto má jen čtyři semestry medicíny a nyní pracuje jako recepční v Centru plastické chirurgie...
 Úterý 19:00
 Cena: 200,-/160,- Kč

13. PROSINEC
Zdravý životní styl
 MUDr. Kateřina Cajthamlová je internistkou působící v několika úzce spjatých oborech, které by se daly sumarizovat jako poradenství zdravého životního stylu. Již v roce 1997 v tomto smyslu spolupracovala s časopisem Květy. V roce 2006-2009 moderovala pro TV Prima úspěšný pořad Jste to, co jíte, který už má své pokračování.
 Čtvrtek 9:00
 Cena: 40,- Kč

15. PROSINEC
Putování za vánoční hvězdu
 Vyprávění o narození Ježíše Krista, o klanění tří králů i o příchodu pastýřů, je řešeno velmi citlivě s ohledem na křehkou hranici dětského vnímání dobra a zla. Celý pohádkový příběh se odehrává v bohaté dekoraci a kostýmech, které vycházejí z tradičních vánočních her. Činoherní příběh je doprovázen živým zpěvem koled českých, polských, slovenských, ale i francouzských, rakouských a španělských.
 Sobota 15:00
 Cena: 80,-/40,- Kč

TIP

Rodiče s dětmi

18. PROSINEC
Od čerta k Ježíškovi
 Jak již název napovídá, tematicky je zaměřený především na čas adventní. Děti se např. dozví, kdo to byl svatý Mikuláš, kdo nosí dárky u nás i v jiných zemích světa, či jaké zvyky dodržovaly na Štědrý den naše babičky. Děti si také zopakují jaké neděle předchází nejkouzelnějšímu dni v roce. V pořadu si děti nejen zazpívají známé dětské hity, ale i koledy, které neodmyslitelně patří k tradičním českým Vánocům. K navození té pravé vánoční atmosféry bude na pódiu dokonce padat sníh.
 Úterý 9:00
 Cena: 40,- Kč

19. PROSINEC
Taneční večer pro seniory
 K poslechu a tanci hraje Zžkovanka s kapelníkem Petrem Sovičem.
 Štědý 17:00
 Cena: Zdarma

3. LEDNA
Čertův švagr
 Tento dětský muzikál na motivy B. Němcové vás zavede za hlavní hrdinou Petrem. Zlá a vypočítavá macecha vyžene nevlastního syna z domu a všude ho posílá k čertu. Po sedmi letech se vrací na zem, kde poznává dobré i zlé.
 Čtvrtek 9:00
 Cena: 40,- Kč



16. LEDNA
Jaroslav Uhlíř - zpívání ve zvěřinci
 Hodinový komponovaný program určený pro malé i velké uši, ve kterém si děti i dospělí mohou s Jaroslavem Uhlířem za jeho klavírního doprovodu zazpívat známé písně s texty Zdeňka Svěráka jako jsou Holubí dům, Nemí nutno, Každý den, které jsou známé především z populárního televizního programu Hodina zpěvu.
 Štědý 9:00
 Cena: 50,- Kč

KD Krakov Vám přeje příjemné prožití vánočních svátků a úspěšný vstup do nového roku 2013. Děkujeme za zachování Vaší přízně.

VS - VELKÝ SÁL MS - MALÝ SÁL S - ŠKOLY MS - MATEŘSKÉ ŠKOLY

www.facebook.com/KDKrakov



WWW.KDKRAKOV.CZ

ZŘÍZENÍ MĚSTSKÉ ČÁSTI PRAHA 8
 WWW.PRAHA8.CZ

KULTURNÍ DŮM KRAKOV - Těšinská 600, Praha 8 - Bohnice

Spojení: od metra trasy C - Kobylisy BUS 102, 177 (st. Krakov)
 Pokladna: po - čt 16:00 - 19:00 hod a 1 hod před každým představením

Rezervace:
 e-mail: ales.rataj@praha8.cz
 telefon: 263 090 427

Školství

Úspory energií jsou citelné. Poslední

Radnice Městské části Praha 8 připravuje na období letních prázdnin 2013 zateplení tří základních škol – ZŠ Burešova, ZŠ Libčická a ZŠ Ústavní. Tímto krokem se završí úsilí vyvíjené již od roku 2007 na energeticky úsporný provoz škol, jejichž je obec zřizovatelem.

Úmysl chovat se energeticky úsporně vychází z přesvědčení radnice, že nejlevnější a ekologicky nejčistší je energie uspořena, tj. energie, kterou již není potřeba vyrábět, ale je získávána využíváním rezerv v její dosavadní spotřebě.

Městská část Praha 8 patří mezi nejúspěšnější městské části, které zateplují veřejné budovy z finančních prostředků Operačního programu Životní prostředí (OPŽP), v rámci prioritní osy 3 – Udržitelné využívání zdrojů energie, podoblast podpory 3.2.1 - Realizace úspor energie. Finanční dotace pocházejí z Fondu soudržnosti Evropské unie a jsou poskytovány na základě rozhodnutí Ministra životního prostředí.

Radní Prahy 8 Martin Roubíček a Markéta Adamová vytvořili zkušený realizační tým a pod jejich vedením se podařilo naplnit veškeré složité podmínky pro získání dotace z OPŽP.

„Uvědomělý přístup k možnostem energetických úspor má pozitivní dopad nejen na ekonomickou efektivitu, ale nesporně také přispívá ke zlepšování životního prostředí,“ řekla Adamová.

Dosud bylo zatepleno sedm základních škol v celkové hodnotě 213 milionů korun při získání dotace z OPŽP 110 milionů. V současné době se připravuje zateplení dalších tří základních škol v celkové předpokládané výši 286 milionů korun. Přislíbená dotace z OPŽP činí necelých 100 milionů.

Na všech školách došlo k zateplení fasád a výměně oken a dveří za plastová. Zateplenou střechu mají všechny objekty s výjimkou ZŠ Na Slovance. Jak ukazuje graf, dosáhla Městská část Praha 8 výrazné úspory energie na všech zateplených školách.

v roce 2009 a týkala se především menších sídlištních škol – ZŠ Doláková, ZŠ Glowackého, ZŠ Mazurská, ZŠ Na Slovance a ZŠ Žernosecká. Od tohoto okamžiku již uběhla dostatečná doba, aby byl výsledný dopad na spotřebu tepla průkazný.

Celková spotřeba tepla (GJ)

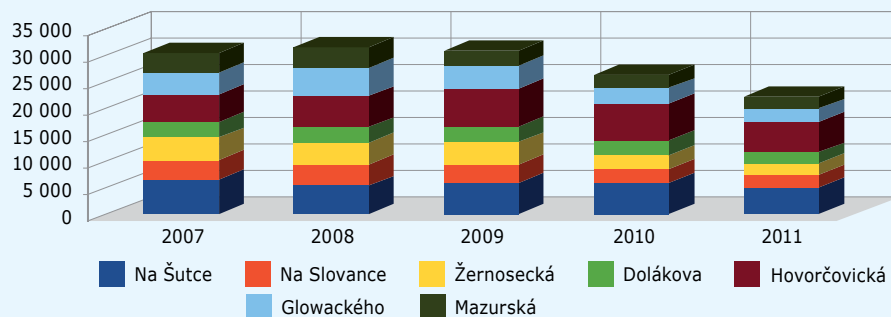

Spotřeba tepla jednotlivých škol (GJ)

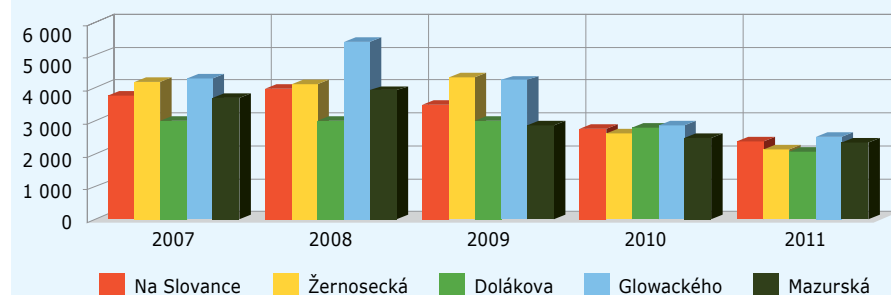

Na této úspoře se významně podílí nejen komplexně provedené zateplení, ale i kvalitně řízený energetický management vedení jednotlivých škol, v jehož rámci dochází k úpravě vytápěcího systému tak, aby nedocházelo k přetápění místností. Základním prvkem je v tomto případě vyvážení otopného systému a přenastavení stávající křivky ekvitermní regulace, aby tato plně odpovídala novým potřebám objektu. Nesporný dopad na spotřebu má také důsledné nastavení a dodržování teplotních útlumů v závislosti na provozu objektu. Radnice MČ Praha 8 považuje energetický management veřejných objektů za celkem složitý, proto zorganizovala podrobné školení pro ředitele škol a správce budov.

Zateplování ve třech vlnách

MČ Praha 8 již uskutečnila dvě ze tří plánovaných vln zateplování škol. K první vlně došlo

Ve druhé loňské vlně byly zatepleny dvě velké školy pavilónového typu - ZŠ Hovorčoviccká a ZŠ Na Šutce. Navzdory tomu, že od té doby uběhla pouze jedna topná sezóna, předpokládaných úspor bylo již dosaženo. Kromě nezpochybnitelného ekonomického přínosu, který v konečném důsledku ocení hlavně žáci jednotlivých škol, neboť ušetřené prostředky může škola použít dle svého uvážení a ku prospěchu dětí, je zateplení budov i přínosem estetickým.

Třetí vlna proběhne v letních měsících 2013 v posledních třech základních školách, které zateplení urgentně potřebují: ZŠ Burešova, ZŠ Libčická a ZŠ Ústavní. Uvedené projekty byly rozhodnutím ministra životního prostředí schváleny k financování z Operačního programu Životní prostředí. Pro všechny tři školy platí, že se jedná o energeticky úsporný projekt.

Zateplené základní školy

	Celkové náklady na stavbu (v tis. Kč)	Získaná dotace z FS a SFŽP ¹⁾ (v tis. Kč)
ZŠ Mazurská	21 823	11 314
ZŠ Na Slovance	17 915	6 408
ZŠ Žernosecká	42 241	20 516
ZŠ Doláková	39 142	17 231
ZŠ Glowackého	33 604	21 555
ZŠ Hovorčoviccká	38 987	20 032 ²⁾
ZŠ Na Šutce	19 099	12 458

¹⁾ Fond Soudržnosti a Státní fond životního prostředí
²⁾ podmíněný závazek ze strany poskytovatele dotace
 Uvedené částky jsou včetně DPH

tři školy čeká zateplení



Foto: verpa

Ředitelka ZŠ Doláková Věra Jakešová (vpravo) ukazuje radní Prahy 8 Markétě Adamové zateplenou budovu školy. V ní letos proběhl audit z Odboru interního auditu a finanční kontroly Ministerstva životního prostředí se zjištěním, že zateplení školy proběhlo řádně a bezchybně

	Předpokládané náklady na stavbu (v tis. Kč)	Předpokládaná dotace z FS a SFŽP ⁴⁾ (v tis. Kč)
ZŠ Ústavní	87 668	32 786
ZŠ Libčická	118 368	34 220
ZŠ Burešova	80 871	29 084

⁴⁾ Fond Soudržnosti a Státní fond životního prostředí
Uvedené částky jsou včetně DPH

„Jako vždy dojde k výměně dosud nevy-měněných venkovních oken a dveří za nové, plastové, s odpovídajícími tepelně technickými parametry. Bude instalován nový vnější kontaktní zateplovací systém a proběhne sanace střech aplikací dodatečně tepelné izolace včetně položení nové povlakové krytiny,“ informovala radní Adamová. „Cílem projektů snižování energetické náročnosti budov byla úspora energie. Jsem ráda, když vidím, že se tento cíl podařilo naplnit beze zbytku,“ dodala. -red-

Setkání s politiky

Pokud chcete komunikovat se členy vedení radnice za ODS, můžete je vyhledat na Facebooku a zeptat se na vše, co vás zajímá. Nebo využijte e-mailů: jiri.janku@praha8.cz (bezpečnost, životní prostředí, informatika), vladimira.ludkova@praha8.cz (kultura, sociální a zdravotní problematika) ondrej.gros@praha8.cz (majetek) a martin.roubicek@praha8.cz (školství).

Zástupce radnice za TOP 09 můžete kontaktovat následovně: Michal Švarc – doprava a finance, tel: 222 805 138, michal.svarc@praha8.cz. Markéta Adamová – sociální oblast a protidrogová prevence, evropské fondy, tel: 222 805 134, marketa.adamova@praha8.cz. Tomáš Slabihoudek – správa a hospodaření s byty MČ, zmocněnec pro Palác Svět, tel: 222 805 186, tomas.slabihoudek@praha8.cz.

Zastupitelé KSČM v Praze 8 mají pro občany tuto nabídku: Vytipujte největší problémy naší městské části, pokusíme se je spolu s vámi řešit. Volejte 284 825 820, 283 840 612 nebo 723 914 602 - poradna pro bezradné. E-mail: info@nakorabe.cz. Od pondělka do pátku od 8.00 do 16.00 hodin.

Se zastupiteli ČSSD se můžete setkat 11. 12. od 17:00. Kromě toho je možné navštívit webové stránky www.cssdpraha8.cz, facebook [cssdpraha8](https://www.facebook.com/cssdpraha8) a nebo naše informační středisko v Libni, Zenklova 27. Těšíme se na vás. Kontakty: tel: 246 035 966, mob: 721 029 892 email: ovv.praha8@cssd.cz.

Strana zelených nabízí občanům Prahy 8 diskuzi o budoucnosti naší městské části. Volejte, prosím, zastupitele Petra Vilguse (tel.: 602 807 082, e-mail: petr.vilgus@zeleni.cz, skype kontakt „vilgus“, twitter: @pvilgus). Sledujte naše zastupitele a zelené z Prahy 8 na Facebooku, následujte nás na Twitteru.

Volba pro Prahu 8 pořádá setkání s občany 19. prosince 2012 od 18 hodin v přízemí sídla Úřadu Městské části Praha 8, U Meteoru 6. Tématy bude privatizace bytů v Karlíně a v Libni a další otázky života v Praze 8. Srdečně zve JUDr. Václav Musílek. Rovněž nás můžete kdykoli kontaktovat na tel. čísle 724 889 420 nebo na mailové adrese vaclav.musilek@praha8.cz.

Školství, pozvánka

Radnice vybavila školy moderní výukovou technologií

Radnice osmé městské části investovala do výukového technologického vybavení a do základních a mateřských škol zakoupila 47 interaktivních tabulí, data a video projektorů a také výukových softwarů.

„Současné interaktivní tabule již nejsou jen obyčejnou promítací či psací plochou. Jejich moderní technologie je postavená na dynamickém a interaktivním propojení s účastníky, umožňujícím různé vzdělávací styly, vedoucí až k logickému odvozování souvislostí a obsáhlým analýzám.

Navíc jsou podpořené kvalitními reproduktory, což je přínosné při učení jazyků, a výukovým softwarem, který umožňuje aktivní, a hlavně záživnou a názornou výuku,“ řekl radní Prahy 8 pro školství Martin Roubíček.

„Chceme, aby učení bylo pro děti zážitkem, aby se během poznávání dostaly k vzájemným souvislostem. A to jim perfektně zprostředkuje právě moderní technologie.“ Náklady na vybavení škol těmito technologiemi činí téměř čtyři miliony korun. -hš-



Mezi patnácti školami, které díky moderní technologii zvýší možnosti výuky, patří i ZŠ Petra Strožeho

Aktivní vzdělávání mají i na Palmovce

Určitě už každý slyšel o interaktivní tabuli. Tedy každý, kdo má dítě školou povinné. Ale ne všichni znají využití této zajímavé pomůcky při vyučování. Co asi může být zajímavé na tabuli? Vždyť všichni jsme do školy chodili a v každé třídě „trůnila“ ta černá (zelená) věc. Potřebovali jsme jen křídlo a houbu na mytí.

Ovšem není tabule jako tabule. To by vám vysvětlil každý žák ZŠ Palmovka. Jak je to

možné? Je to úplně jednoduché. Protože žáci na Palmovce umí s touto „kouzelnou tabulí“ pracovat.

Ne mnoho škol se může pochlubit tím, že mají ve všech třídách na 1. stupni přístup k této zajímavé formě výuky. Tabule nejen zpestří vyučování, ale zabaví i o přestávce. Děti si rády kreslí pomocí speciálních per, hrají spoustu her, při kterých trénují paměť,

pozornost a soustředění. A že je nudné psát kontrolní testy? Není nic snadnějšího než tyto testy doplňovat pouze pomocí hlasovacího zařízení. To už je mnohem zábavnější.

Chcete vidět a poznat práci na interaktivní tabuli na ZŠ Palmovka? Přijďte se podívat. Dny otevřených dveří jsou 6. prosince 2012 a 10. ledna 2013.

Marcela Kyselá, ZŠ Palmovka

Baby ANAIS

- tanečně a pohybově orientovaná lekce pro maminky/tatinky s dětmi
- maminky si zacvičí, zatančí samy nebo s dětmi, protáhnou se a malinko zaposilují



Taneční cvičení pro maminky s dětmi



Karlínské Spektrum DOM hl. m. Prahy
Karlínské náměstí 7, Praha 8
www.karlinskespektrum.cz

Dopravní výchova jede naplno

Na dětském dopravním hřišti při ZŠ Glowackého v Troji probíhá od letošního září cílená výuka dopravní výchovy pro žáky 4. a 5. tříd spádových základních škol Městské části Praha 8. Tuto výuku provádí – po dohodě s pražským primátorem Bohuslavem Svobodou a v souladu s Tematickým plánem dopravní výchovy, vydaným Ministerstvem dopravy – strážníci Městské policie hl. m. Prahy, Útvaru sociální prevence.

„Výuka je řazena do čtyř tematických bloků podle dané věkové skupiny žáků. Jedná se o dva tematické bloky teoretické výuky a dva bloky praktické výuky v každém školním roce,“ informoval radní pro školství Prahy 8 Martin Roubíček. -red-



Teoretická výuka žáků 5. A ZŠ a MŠ Ústavní ve speciální učebně vybavené interaktivní technikou, včetně hlasovacího zařízení

Pochopila jsem, kdo je opravdu hrdina...



Pavλίna Suková (druhá zleva) spolu se spolužáky na návštěvě koncentračního tábora v Mauthausenu

Když se mi naskytla možnost jet do koncentračního tábora Mauthausenu, váhala jsem, jestli se mám zúčastnit. Nebyla jsem si zcela jistá, zda chci takový zážitek mít.

Nakonec jsem jela a moc děkuji především zástupci starosty Prahy 8 Michalu Švarcovi a všem, kdo tuto exkurzi pomohli uspořádat.

Odnesla jsem si odtamtud velké poznání. Pochopila jsem, jak to v té době měli lidé těžké, jak bojovali o každý den života, jak neměli nic, jen naději. Pochopila jsem i to, kdo je opravdový hrdina.

Je jen škoda, že tuto možnost neměli všichni. Myslím, že by si každý měl uvědomit, že tohle my nesmíme dopustit. Tohle se nesmí už nikdy opakovat.

Ještě jednou děkuji.

Pavλίna Suková,

žákyně 9. B, ZŠ Palmovka

MĚSTSKÁ ČÁST PRAHA 8 Úřad městské části – odbor školství

Podání žádostí o přijetí dětí k předškolnímu vzdělávání od školního roku 2013/2014 do tříd pro integraci dětí zdravotně znevýhodněných v Mateřské škole, Praha 8, Korycanská 14

Paní ředitelka Mateřské školy, Praha 8, Korycanská 14 stanovila v dohodě se zřizovatelem, městskou částí Praha 8, v souladu s ust. § 34 odst. 2 zákona č. 561/2004 Sb., o předškolním, základním, středním, vyšším odborném a jiném vzdělávání (školský zákon), ve znění pozdějších předpisů, místo, termín a dobu pro podání žádostí o přijetí dětí k předškolnímu vzdělávání do tříd pro integraci dětí zdravotně znevýhodněných.

Při rozhodování o přijetí dětí k předškolnímu vzdělávání v mateřské škole postupuje ředitelka podle stanovených a na internetových stránkách mateřské školy zveřejněných kritérií. Konzultace a výdej Žádostí a Evidenčních listů zákonným zástupcům dítěte,

kteří si je nemohou vytisknout z internetových stránek mateřské školy www.mskorycanska.cz, proběhne 23. ledna 2013 v ředitelně mateřské školy od 13 do 17 hodin.

Zápis dětí zdravotně znevýhodněných do integrovaných tříd Mateřské školy, Praha 8, Korycanská 14 se uskuteční dne 30. ledna 2013 od 13 do 17 hodin v ředitelně mateřské školy.

Při zápisu zákonný zástupce dítěte předloží svůj občanský průkaz, rodný list dítěte, odevzdá vyplněnou Žádost, Evidenční list a doloží kopie veškeré zdravotní dokumentace dítěte.

Mgr. Petr Svoboda,
vedoucí odboru školství

DIVADLO POD PALMOVKOU

PROSINEC 2012

15	18:00	SUGAR (NĚKDO TO RÁD HORKĚ) P. Stone, J. Styne, B. Merrill	
20	18:00	SÁM NA DVA ŠÉFY / R. Bean	ZÁKAZ
21	18:00	SÁM NA DVA ŠÉFY / R. Bean	ZÁKAZ
27	18:00	JEŠTĚ JEDNOU, PROFESORE A. Procházka	
28	18:00	SÁM NA DVA ŠÉFY R. Bean	PROZRAČNĚNÍ
29	18:00	KDYBY TISÍC KLARINETŮ J. Suchý, J. Šlitr	
31	18:30	CHICAGO	18:30
	18:30	CHICAGO / F. Ebb & B. Fosse, J. Kander	
LEDEN 2013			
7	18:00	EDITH A MARLENE / E. Pataki	
8	18:00	TRAMVAJ DO STANICE TOUHA T. Williams	
9	11:30	SÁM NA DVA ŠÉFY R. Bean	1. VOZBAHA GENEALOGIE
	18:00	AUGUST AUGUST, AUGUST P. Kehlout	PROKLAMACE „J“
10	18:00	SÁM NA DVA ŠÉFY R. Bean	2. VOZBAHA GENEALOGIE
	18:00	SEX NOCI SVATOJÁNSKÉ W. Allen	
11	18:00	SÁM NA DVA ŠÉFY / R. Bean	1. VOZBAHA
12	18:00	SÁM NA DVA ŠÉFY / R. Bean	1. VOZBAHA
14	18:00	KDYBY TISÍC KLARINETŮ J. Suchý, J. Šlitr	
15	18:00	NÁJEMNÍCI PANA SWANA / M. Cooney	
16	18:30	RAIN MAN	18:30
	18:00	RAIN MAN / D. Gordon, B. Morrow, R. Bass	
17	18:00	PAST NA MYŠI / A. Christie	
18	18:00	CHICAGO / F. Ebb & B. Fosse, J. Kander	
19	18:00	SÁM NA DVA ŠÉFY / R. Bean	
21	18:30	OIDIPŮS VLADAŘ / Sofoklés	
23	18:00	MEFISTO / K. Mann, A. Mnouchkine	
24	18:30	JEŠTĚ JEDNOU, PROFESORE	18:30
	18:00	JEŠTĚ JEDNOU, PROFESORE A. Procházka	
25	18:00	NÁJEMNÍCI PANA SWANA / M. Cooney	
26	18:00	SEX NOCI SVATOJÁNSKÉ / W. Allen	
28	18:00	TRAMVAJ DO STANICE TOUHA T. Williams	
29	18:00	CYRANO Z BERGERACU / E. Rostand	
30	18:00	SUGAR (NĚKDO TO RÁD HORKĚ) P. Stone, J. Styne, B. Merrill	
31	18:00	KDYBY TISÍC KLARINETŮ J. Suchý, J. Šlitr	

Zdroj: programový výhled

DIVADLO POD PALMOVKOU | Metro B | Palmovka | Zveřovka 34 | Praha 8
 POKLADNA – TELEFONICKÉ REZERVACE: 202 011 227
 (pondělí) – pátek od 10:00 do 18:00 h a vždy hodinu před představením
 CENY VSTUPENEN 100–350 Kč • Platby lze provést i platební kartou
 50% sleva pro držitele ZTP • 50% sleva pro studenty a důchodce na balkoně
 Vozíčkáři mají vstup za 1 Kč
 OUBRODNÍ ODELENI – HROMADNÉ REZERVACE VSTUPENEC:
 tel./fax: 202 011 210, 202 011 210
 e-mail: obchodni@divadlopodpalmovkou.cz
 Praha | vstupenka a rezervace ON-LINE na www.divadlopodpalmovkou.cz
 Vstupenky jsou také v prodeji v síti TICKETPORTAL

www.divadlopodpalmovkou.cz

Školství, inzerce

Policejní potápěč v mateřské škole

Děti si návštěvu potápěče Zdeňka Schustera užívaly

Mateřskou školu Na Pěšinách navštívil policejní potápěč z Odboru speciálních potápěčských činností a výcviku Policie České republiky. Při povídání s ukázkou potápěčské techniky major Zdeněk Schuster přenesl nadšení pro svoji práci na naše děti. Za to sklídl velký obdiv všech kolegů.

Část přednášky byla poučná (práce při záchraně lidí, prevence nebezpečí - děti hledaly společně důvody, proč nemají skákat do neznámé vody, jak se správně chovat při koupání, proč v zimě nechodit na neznámý led), část velmi zábavná z hlediska prozkou-

mávání vybavení potápěčů. Děti si mohly spoustu věcí nejen osahat ale i vyzkoušet.

K největším zážitkům patřilo uvedení potápěčského robota do chodu a prohlídka auta. Většina dětí se loučila s robotem potřešením „ruky“.

Následovala prohlídka auta venku, při které si děti hrály na potápěče. Vchodem ze strany vstupovaly do auta a zadním vyskakovaly „jako“ do moře, jezera, bazénu apod.

Hry dětí pokračovaly celé odpoledne ve třídách. Pod dojmem zážitků pak kreslily obrázky. -red-

My máme prima rodiče...

Pochvala vždy potěší. Ale většinou přijímáme slova díky od milých rodičů my, učitelky jejich ratolestí. Energie je třeba vyrovnat a já si dovoluji touto cestou poděkovat, oplatit dobré a věnovat tento článek všem rodičům našich dětí, kteří si to zaslouží.

Jak je příjemné, když se naši vážení „zákonní zástupci“ dokáží nadchnout pro každou „blbinku“, co my, učitelky ve školce vymyslíme. Kolik kostýmů a masek za školkové roky vyrobili, kolik cukroví na vánoční besídky už nám napekli, kolik už nanosili krabiček a látek a bavlnek a dýní a kaštanů a kelímků a všeho, co my si na ně jen vymyslíme...

Kolikrát už spěchali a utíkali dřív z práce, aby dorazili včas na naše schůzky a besídky a dílničky a oslavy a kolikrát už se přemohli, aby se v sobotní, sychravé ráno donutili vstát z postele a jít pomáhat do školky na podzimní brigádu hrabat listy. Nic z toho není samozřej-

mé a já, alespoň za svou školku musím říci, že pracovat obklopena tak prima rodiči je velká radost, vše jde hladce a hlavně pohodově. Každý den se potvrzuje, jak je důležité umět spolu komunikovat, najít společnou řeč a cesty, jak co nejlépe provést naše (na pár let společné) děti předškolním věkem a připravit je na vstup do základní školy. Asi u nás v mateřské škole Šimůnkova máme štěstí, ale skutečně si nemůžeme naše rodiče vynachválit. Vzájemná spolupráce je báječná. Nedejte se tedy zmást negativní náladou v naší společnosti. Ve školce se nám totiž společně žije hezky, máme nač být pyšní - především na naše skvělé děti. Ale rodiče, buďte pyšní i sami na sebe. My, učitelky, na vás pyšné jsme.

Krásný a klidný Advent a šťastné Vánoce vám všem přeje ředitelka školy Dana Votrubová a kolektiv MŠ Šimůnkova.

Rodiče dětí v MŠ Šimůnkova rádi pomohli i s hrabáním listů

222 231 210, 602 330 913

Sleva až 10% za včasny nákup do 15.11.2012

Lyžařské zájezdy

RAKOUSKO	ITÁLIE
Dachstein West	Val di Sole: Residence Lores 2***
Hotel Gasthof Brandwirt***	Val di Sole: Residence Sole Alto***
4 dny S od 3 024	6 dni BS od 5 730
Hotel Gasthof Kirchenwirt***	Val di Sole: Residence Copal***
5 dny S od 3 402	6 dni BS od 6 050
Hotel Dolomitenhof***	Marilleva 1400: Residence Copal***
4 dny P od 4 113	6 dni BS od 6 050

Jarní prázdniny - Již nyní!

ITÁLIE Via Larian: Hotel L. Edinweiss***+ 8 dni P 11 400

www.AGLtravel.cz CK AGL travel Jungmannova 6, Praha 1 AGL travel

MĚSTSKÁ ČÁST PRAHA 8

Úřad městské části – odbor školství

Zápis dětí k povinné školní docházce do 1. ročníků základních škol městské části Praha 8 pro školní rok 2013/2014

V souladu s § 36 odst. 2 zákona č. 561/2004 Sb., o předškolním, základním, středním, vyšším odborném a jiném vzdělávání (dále jen „školní zákon“), ve znění pozdějších předpisů, se povinná školní docházka vztahuje na státní občany České republiky a na občany jiného členského státu Evropské unie, kteří na území České republiky pobývají déle než 90 dnů. Dále se povinná školní docházka vztahuje na jiné cizince, kteří jsou oprávněni pobývat na území České republiky trvale nebo přechodně po dobu delší než 90 dnů, a na účastníky řízení o udělení mezinárodní ochrany.

Zákonný zástupce je povinen v souladu s § 36 odst. 4 školského zákona přihlásit dítě k zápisu k povinné školní docházce, a to v době od 15. ledna do 15. února kalendářního roku, v němž má dítě zahájit povinnou školní docházku.

Povinná školní docházka začíná počátkem školního roku, který následuje po dni, kdy dítě

dosáhne šestého roku věku, pokud mu není povolen odklad. Dítě, které dosáhne šestého roku věku v době od září do konce června příslušného školního roku, může být přijato k plnění povinné školní docházky již v tomto školním roce, je-li přiměřeně tělesně i duševně vyspělé a požádá-li o to jeho zákonný zástupce. Podmínkou přijetí dítěte narozeného v období od září do konce prosince je také doporučení vyjádření školského poradenského zařízení; podmínkou přijetí dítěte narozeného od ledna do konce června je ještě doporučení vyjádření odborného lékaře. Tato doporučení zákonný zástupce přiloží k žádosti.

Pro školní rok 2013/2014 budou zapísány do 1. ročníků základních škol děti, které dosáhnou šestého roku věku do 31. 8. 2013 a děti s odkladem školní docházky.

Zákonný zástupce dítěte předloží při zápisu svůj občanský průkaz a rodný list dítěte.

Žák plní povinnou školní docházku v základní škole zřízené obcí nebo svazkem obcí se sídlem ve školském obvodu (§ 178 odst. 2), v němž má žák místo trvalého pobytu (dále jen „spádová škola“), pokud zákonný zástupce nezvolí pro žáka jinou než spádovou školu. Školské obvody základních škol zřízených městskými částmi jsou stanoveny v obecně závazné vyhlášce hl. m. Prahy č. 20/2011 Sb., o školských obvodech základních škol, viz www.praha8.cz - odkaz Školství, Dokumenty pro ZŠ, OZV hl. m. Prahy, o školských obvodech. Při rozhodování o přijetí dětí do 1. ročníků základních škol postupují ředitelé podle stanovených a na internetových stránkách základní školy zveřejněných kritérií. Ředitel spádové školy je povinen přednostně přijmout žáky s místem trvalého pobytu v příslušném školském obvodu. Na uvedené internetové adrese najdete také kontakty na základní školy včetně jejich prezentací.

*Mgr. Petr Svoboda,
vedoucí odboru školství*

Termíny dnů otevřených dveří základních škol pro budoucí prvňáčky a jejich rodiče a termíny zápisů dětí k povinné školní docházce do 1. ročníků základních škol

■ ZŠ a MŠ, Praha 8, Lyčkovo náměstí 6

Den nanečisto pro všechny zájemce:
9. ledna 2013, 9-17 h.
Zápis: 15. a 16. ledna 2013, 14-18 h.

Den ukázek výuky:

9. ledna 2013, 8:00-10:45 h.
Konzultace pro rodiče budoucích prvňáčků v 17 h.
Zápis: 5. a 6. února 2013, 14-18 h.

Den otevřených dveří:

16. ledna 2013, 14:30-17:00
ve 14:30 a v 16:00 h. poskytnutí informací ve školní jídelně
Zápis: 5. a 6. února 2013, 14-17 h.

■ ZŠ a MŠ, Praha 8, Doláčkova 1

Den otevřených dveří:
5. ledna 2013, 10-13 h.
Zápis: 17. ledna 2013, 14-18 h.

■ ZŠ a MŠ Petra Strozzioho, Praha 8, Za Invalidovnou 3

Dny ukázek výuky:
Bilingvní 1. třída: od října každou první středu v měsíci 8:00-8:45 h.
Bilingvní 2. třída: od října každou třetí středu v měsíci 8:00-8:45 h.
Projekt pro předškoláky „Hrajeme si na školu“:
10. 12. 2012, 7. 1. 2013, 14:30-15:15 h.
Zápis: 15. a 16. ledna 2013, 14:00-17:30 h.

■ ZŠ a MŠ, Praha 8, U Školské zahrady 4

Den otevřených dveří:
16. ledna 2013, 8-16 h.
Zápis: 6. února 2013, 13-18 h.
Zápis: 7. února 2013, 14-17 h.

■ Základní škola, Praha 8, Hovorčovická 11

Den otevřených dveří:
22. ledna 2013, 8-17 h.
Zápis: 23. a 24. ledna 2013, 14-18 h.

■ Základní škola Mazurská, Praha 8, Svidnická 1a

Dny otevřených dveří:
10. ledna 2013, 14:00-18:30 h.
(cyklus informací a prohlídky školy začínají v půlhodinových intervalech: 14 h., 14:30 h ...)
Zápis: 16. a 17. ledna 2013, 14-18 h.

■ ZŠ a MŠ Na Slovance, Praha 8, Bedřichovská 1

Den otevřených dveří:
8. ledna 2013, 10-16 h.
v 10, 12, 14 a 15 h. setkání s vedením školy ve sborovně
Zápis: 6. února 2013, 14-18 h.
Zápis: 7. února 2013, 15-17 h.

■ Základní škola, Praha 8, Na Šutce 28

Den otevřených dveří:
5. ledna 2013, 9-12 h.
Zápis: 29. ledna 2013, 14-18 h.
Zápis: 30. ledna 2013, 14-17 h.

■ Základní škola, Praha 8, Glowackého 6

Den otevřených dveří:
28. ledna 2013, 10-12 h. a 14-17 h.
Zápis: 4. února 2013, 14-18 h.
Zápis: 5. února 2013, 14-17 h.

■ Základní škola, Praha 8, Palmovka 8

Dny otevřených dveří:
6. prosince 2012, 8-17 h.
10. ledna 2013, 8-17 h.
Zápis: 23. a 24. ledna 2013, 14-18 h.

■ Základní škola, Praha 8, Burešova 14

Dny otevřených dveří:
21. a 23. ledna 2013, 8-16 h.
Zápis: 5. a 6. února 2013, 14-18 h.

■ ZŠ a MŠ Ústavní, Praha 8, Hlivická 1

Den otevřených dveří:
9. ledna 2013
9:00-10:15 h. možnost prohlídky školy a vyučování v 1. třídách, v 10:30 h. a v 16:30 h. setkání vedení školy s rodiči budoucích prvňáčků v posluchárně školy
Zápis: 5. února 2013, 14-18 h.

■ Základní škola, Praha 8, Libčická 10

Den otevřených dveří:
10. ledna 2013, 8-12 h.
Zápis: 22. a 23. ledna 2013, 14-18 h.

■ Základní škola Bohumila Hrabala, Praha 8, Zenklova 52

■ Základní škola, Praha 8, Žernosecká 3

Školství

Na Slovance pomohli postižené dívky

V Základní škole Na Slovance se v říjnu uskutečnilo slavnostní předání asistenčního psa desetileté Rozárce na vozíku. Velká sláva, která se neobešla bez psích písniček, psí pohádky a tanečních vystoupení, byla vyvrcholením akce „Sbírka pro Rozárku“.

V dubnu loňského školního roku jsme u nás Na Slovance přivítali malou Rozárku na vozíku, která si s námi povídala o svém snu - být samostatnější, mít psího kamaráda, pomocníka. Občanské sdružení Symbio vybralo pro Rozárku malou černou fenečku trpasličího pudla Čáru. Výcvik psa asistenta mohl začít. Do práce se pustila úžasná výcvikářka asistenčních a vodících psů Míla Beranová, která měla nelehký úkol - vycvičit pejska Rozárce „na míru“. Výuka takového psa je velmi drahá a není jako vodící pes hrazena státem. Přišel tedy nápad - odstartovat veřejnou sbírku. U nás Na Slovance se našla spousta dětí, rodičů, pedagogů, kterým osud malé Rozárky nebyl lhostejný a svým příspěvkem do sbírky začali plnit Rozárčin sen. Podářilo se nám do kasiček nasbírat téměř 12 tisíc korun. Výcvik i sbírka pokračovaly, Čára se blížila do cíle a nakonec se stala psem asistentem.

Rozárce se splnil sen. Na Slovance cesta ke snu Rozárky začala a tady také skončila. Slavnostní předání se vydařilo, děti i Rozárka si psí dopoledne užily. Velké poděkování patří výcvikářce Míle Beranové a dětem ze Slovanky.

*Zuzana Nováková,
organizátorka akce*

Děti osázely zahradu bohnické logopedické školy

Vůbec první projekt z programu Nadace Proměny „Zahrada hrou“, který proměnil zahradu církevní logopedické školy v Praze Bohnicích, je hotový. Poslední, co k dokončení zahrady chybělo, byly nové stromy. Ty vysázeli zahradníci s pomocí studentů a také místních dětí v polovině listopadu.

Stejně jako při malování chodníků a osazování užitkového záhonku bylinkami měly i tentokrát děti příležitost zapojit se do prací na proměňování jejich zahrady. Pro některé to byla vůbec první zkušenost se sázením stromů. Kromě toho, že zahradníkům pomáhaly se zakrývání kořenového valu zeminou a s ukotvením stromů, dozvěděly se i celou řadu zajímavostí. Teď už vědí, kdy je nejlepší čas na sázení stromů. Co všechno je potřeba udělat, než může nový strom zapustit kořeny do země. Kolik vody by měl strom po zasažení dostat a do jaké výšky vyrostou právě ty, které jim budou v zahradě dělat radost.



Děti pomáhaly například se zakrýváním kořenů nových stromů

Nyní se může zahrada pomalu uložit k zimnímu spánku, aby načerpala sílu na jaro, kdy ji čeká velká událost. Právě na tento čas je naplánováno slavnostní otevření zahrady, kterého se kromě dětí a učitelů zúčastní partneři projektu, díky kterým se mohla

zahrada proměnit. Děti tak získají nový prostor pro svoji nespoutanou hru, odpočinek a zároveň pro nenásilnou formu procvičování svých jazykových dovedností a to za pomoci netradičních herních prvků, které prostupují celou zahradou. *-jf-*

V Žernosecké spolupracují s Klokánkem, poskytli mu dar

Základní škola Žernosecká věnovala zařízení pro děti vyžadující okamžitou pomoc FOD Klokánek v Chabařovické ulici finanční dar ve výši šesti tisíc korun. Z daru jsme měli velkou radost a využili jsme ho téměř okamžitě k zaplacení podzimního prázdninového pobytu pro děti. Moc rádi bychom tímto poděkovali vedení školy a všem pracovníkům ZŠ v Žernosecké ulici za jejich podporu a také za jejich vstřícnost a citlivý přístup, s jakým přistupují k našim dětem.

Často se setkáváme s tím, že některé školy nejsou příliš ochotné naše děti přijímat, obávají se různých komplikací a možná i toho, že tyto děti v sobě často nesou nějaké vnitřní zranění, trauma z minulosti. Naše děti mohou mít zkušenost s týrá-

ním, zanedbáváním, zneužíváním, někdy jsou zase na světě úplně samy a cítí se opuštěně. Práce s takovýmto dítětem je samozřejmě daleko náročnější a vyžaduje profesionální, ale zároveň i velmi lidský přístup.

Pracovníci základní školy v Žernosecké ulici přistupují ke každému dítěti z Klokánku individuálně a věnují mu mnoho energie. Za to jsme jim velice vděční. Pozitivní atmosféra, přijetí dítěte a pochopení pro jeho situaci jsou faktory, které velmi napomáhají ke stabilizaci psychického stavu dítěte. Díky tomu se časem může podařit zhojit i ty nejhlubší rány a šrámy na dětské duši.

Margareta Johnová, vedoucí zařízení



Trhy VÁNOČNÍ
PŘED KOSTELEM SV. VÁCLAVA
9.12. od 14 hodin
KOLONNÍ ADVENTNÍ TRHY
PŘEVÁŽNĚ S SUŠENÝM Z FLEAU
& 9.12. od 14:00
V KŘIVÉ V. KŘIVANA

MILÉ DĚTI A RODIČE
Přijďte si s námi hrát, cvičit a tvořit

PONĚLÍ dopoledne cvičení a hraní na baletním sále

STŘEDA A PÁTEK HERNÍČKA

ÚTERÝ A ČTVRTEK 10:00 - 11:30 VÝTVARNÁ DĚLNÍČKA

Dětský klub OSMÍK
KD Krakov, Těšínská 600, Praha 8
Tel.: 283 090 431

Otevírací doba:
PO až ČT 8 - 12, 14 - 17
PÁ - 8 - 12

VSTUPNÉ
40,- Kč / dítě / den
20,- Kč / dítě /

Hlídání v rámci aktivit v KD

VÁNOČNÍ KONCERT



17. 12. 2012 od 18:00
KD KRAKOV DIVADELNÍ SÁL

Záci a učitelé ZŠ MAZURSKÁ srdečně zvou všechny příznivce drobného muzikování na Vánoční koncert. Přijďte se potěšit dětským vystoupením a zazpívat si koledy.

TĚŠÍME SE NA VÁS VŠECHNY
VSTUPNÉ DOBROVOLNĚ

ZŠ Mazurská

Cvičení dětí LENKY SEDMIKRAŠKY
V KD KRAKOV

Podpora psychomotorického vývoje, hudební pohybové výchovy a procvičování jemné a hrubé motoriky. Děti se učí pobytu a spolupráci v kolektivu. Cvičení je doprovázeno písničkami a říkadly. Nechybí velká škála cvičebních pomůcek. Houpání na mamince a malá akrobacie. Opíčí dráha.

CVIČÍME KAŽDÝ ČTVRTEK

9.30 - 10.15 Baby cvičení (6 - 12 měsíců - nechodící)
10.30 - 11.15 Cvičení batolat (1 - 1,5 roku - chodící)
11.30 - 12.15 Cvičení dětí (1,5 - 3 roky)

Cena za lekci (45 min) 90,- Kč
Permanenka na 10 lekcí 800,- Kč

Nutná rezervace předem na tel: 776 137 951
Sedmikrasky2007@volny.cz
www.volny.cz/lenka_kratochvilova

CVIČENÍ PRO KAŽDĚHO
KD KRAKOV, MODRÝ SÁL, TĚŠÍNSKÁ 600, PRAHA 8

KAŽDÉ ÚTERÝ

BODYFORM - 19:00 - 20:00
Cvičení na funkčních postavy (nerozhodí) rozvojem na základě cvičení, posilování a udržování šunky, gymnastika, overball, fitball i bez nářadí

CVIČENÍ S FITBALLEM - 20:00 - 21:00
Zábavné, zdravotní a posilovací cvičení na velkých a malých balónech

Cena:
1 lekce 80,- Kč
Bodyform+Fitball 120,- Kč
Permanenka 11 lekcí 800,- Kč

Těší se na Vás Lenka
Rezervace adalší info na tel: 777 217 881,
e-mail: lenka@scentrum.cz

PILATES
PRO VŠECHNY VĚKOVÉ KATEGORIE
ZAČÁTEČNÍCI I POKROČILÉ



od 1. 12. 2013

Pondělí 19:00 - Pilates s gymnastikou
Úterý 19:00 - Pilates s overballem
Středa 9:00 - Pilates s overballem
Čtvrtek 19:00 - Pilates s overballem
Pátek 9:00 - Svižný pilates mix s gymnastikou

(V dopoledních termínech možnost hlídání dětí v Dětském klubu Osmík - vedle sálu)

VSTUPNÉ
120,- Kč (jednorázově)
Permanenka - 1.000,- Kč (10 lekcí)
Platba přímo lektorce před lekcí

Další možnosti a informace na:
www.slunecnikruh.cz,
tel: 602 748 729 a 731 124 485

KD KRAKOV - baletní sál
Těšínská 600, Praha 8

Slovensko
www.slovakia.travel



Čaro krásná příroda, moderné lyžiarske strediská, skvelé ubytovanie, vynikajúca kuchyňa, relax v termálnych prameňoch a nekončiaca zábava. Príďte sa presvedčiť a vychutnajte si zimnú dovolenku na Slovensku.

Viac informácií o výhodných pobytových balíkoch a lyžiarskych skipasoch nájdete na www.slovakia.travel

Logo of the European Union and the text "Slovensko - krajina, ktorá sa pohľadávaným zachováva 100"

Inzerce, pozvánky

Gymnázium, Praha 9,
Českolipská 373



Osmileté a čtyřleté gymnázium
s všeobecným zaměřením,
zřizovatel hl. m. Praha

www.ceskolipska.cz

DEN OTEVŘENÝCH DVĚŘÍ

čtvrtek 13. 12. 2012 a 10. 1. 2013
vždy od 16.00 a 17.15 hod.

hodinový program pro studenty i jejich rodiče

PŘIJÍMACÍ ZKOUŠKY NANEČISTO
(ČJ, M, OSP):

čtvrtek 7. 2. 2013

pro žáky 5. tříd ZŠ od 14.45 hod.
pro žáky 9. tříd ZŠ od 15.00 hod.

Milí návštěvníci dětských klubů

Od 1. října 2012 jsme pro Vás otevřeli naše kluby i v odpoledních hodinách.

Těšíme se na Vaši návštěvu

DK OSMÍK
PO až ČT 14,00 - 17,00

DK KARLÍK
PO a ÚT 14,00 - 17,00



www.detskekluby.cz

BAZAR

Nekázanka 17, Praha 1
www.nekazanka.cz

VÝKUP
ŠIROKÉHO SORTIMENTU ZBOŽÍ
od hodinek, zlata, stříbra, elektroniky,
nářadí a ..., antikva-dalekohledy,
mikroskopy, fotoaparáty...

**VYKUPUJEME ZA HOTOVÉ
I DO KOMISE!**

Po - Pá
10 - 17,45 hod.

tel.: 224 210 550

HRÁTKY S BATOLÁTKY

Kurz KI. 14.50 - 15.35
maminky s dětmi od cca od 1 do 2 let (už chodící)

Kurz KII. 15.45 - 16.30
maminky s dětmi od cca 2 do 4 let

Platba na II. pololetí od 8.1.2013 do 11.6.2013
22 lekcí / 2.420,- Kč

Platba celé částky po první hodině, abyste měli
možnost se ještě rozhodnout.

Vaše druhé dítě mohou během cvičení pohlídat tety v
DK Osmík.

INFORMACE A REZERVACE NA:
tel.: 605 219 555
www.hratkysbatolatky.webnode.cz
KD KRAKOV - MODRÝ SÁL

Chaberský dvůr
KULTURNÍ CENTRUM

1.12. – 5.1.2013 Výstava Betlémy Kč 30,-
expozice betlémů ze sbírky fezbáčky Jarmily
Haldové

15.12. so 14 – 17 h Vánoční setkání se seniory

18.12. út 9:30 – 11:30 h Dvůreček Kč 30,-
pravidelný dopolední program pro nejmenší
s tvořením a hraním

20.12. čt 20 h Slavnostní vánoční večer
Staročeské Vánoce, aneb jak to bylo ...
Vstávají pastier!

Vánoční mozaika staročeských zvyků a
nádherných českých a moravských koled v podání
chaberského divadelního souboru DIVOCH a
hudební skupiny DAD Kvintet Kč 120,-

Hrušovanské náměstí 253/5, Praha 8 – Dolní Chabry
tel. 283852858, mob. 604976653, www.dchabry.eu
otevřeno pondělí – sobota 10 – 12hod, 13 – 18hod

POHYBOVÉ KURZY SE ŽIRAFOU
pro děti i dospělé v KD KRAKOV

KURZY PRO DĚTI OD 0 DO 3 LET

ZNAKUJEME SE ZPĚVEM A HROU - KURZ I + II
KURZ ROZVÝJÍM SE (pro miminka a děti od 1,5 roku)

ŽIRAFI TĚLOCVIČNA
ŽIRAFI CVIČENÍČKO PRO ZAČÁTEČNÍKY

KURZY PRO DĚTI OD 3 LET

ŽIRAFI TĚLOCVIK
ŽIRAFI POHYBOVÁ ŠKOLIČKA
ŽIRAFI REHABILITACE

KURZ PRO DOSPĚLÉ
TĚLOVÝCHOVNÁ REHABILITACE (PILATES INSTITUTE)

PODROBNÉ INFORMACE O KURZECH ZÍSKÁTE NA
www.kdkrakov.cz
www.zirafajulie.cz
EMAIL: zirafajulie@centrum.cz



**DOPRODEJ
posledních bytů!**

**Akční ceny
SE SLEVOU
až 700 000 Kč!**

M MORAVSKÁ STAVEBNÍ
ZKOLAUDOVÁNO
www.ms-invest.cz/slovanka | Tel.: 602 567 396

Praha 8, U Slovanky

Projděte se zimní Prahou

Hned první neděli v roce 2013, tedy 6. ledna, vás zve Klub českých turistů Kobylisy na procházku s příznačným názvem „Zimní Prahou“. Zúčastnit se může každý bez rozdílu věku, i senioři, kteří se chtějí projít, zkrátka každý, kdo si troufne ujít 12 kilometrů. Přijít mohou i rodiny s dětmi či s kočárky, pro něž je přichystána zkrácená pěti-kilometrová trasa s několika dětskými hřišti.

Začínáme mezi 9. a 10. hodinou na stanici metra Střížkov.

Po zaplacení startovního dvacet korun (děti do 15 let pět korun) obdrží každý od pořadatelů popis trasy a společně s rodinou, přáteli, po skupinkách nebo i jednotlivě se vydá na trasu, která nás zavede k několika zajímavostem Prahy 8, ale i za hranice Prahy a prochází příjemnou zelení a poli, mimo veškerý městský ruch. Doporučujeme všem dobré boty nebo i běžky – v případě sněhu cesta nemusí být proslápnutá.

Konec bude v Kobylisích v příjemné hospůdce, kde kromě cílového razítka bude připravena i možnost dobrého oběda. V cíli vás budeme čekat od 11 do 13 hodin a zastávka MHD je takřka za rohem. Těšíme se na vás, přijďte v hojném počtu, všichni jsou vítáni.

Ivan Press, předseda KČT Kobylisy

Člověče pohni se, než bude pozdě!

KČT Kobylisy společně s KČT Praha a MČ Praha 8 pořádá

■ **v neděli 6. ledna 2013 - 15. ročník pochodu IVV ZIMNÍ PRAHOU 2013**

Start: 9:00–10:00 hod - Střížkov – metro „C“
Spojení: Metro „C“ Střížkov (+ BUS 136, 151, 177, 183, 186, 295)
Trasa: 12 km (Dáblice – Zdiby – Dol.Chabry – Kobylisy); kočárková 5 km
Cíl: 11:00–13:00 hod. Kobylisy, rest. „U Blekotů“

■ **v úterý 23. dubna 2013 podvečerní turistický pochod PRAŽSKÝMI TUNELY ZA POZNÁNÍM NEJEN PRAHY 8**

Start: 17:00–19:00 hod – Křižíkova – metro „B“
Spojení: Metro „B“ Křižíkova, (+ TRAM 3 a 8)
Trasa: 8 km (Vítkov – Sluncová – Kotlaska – Prosek)
Cíl: 18:30–21:00 hod. dle popisu trasy

■ **v úterý 28. května 2013 podvečerní turistický pochod pod záštitou místostarostky MČ Praha 8 Mgr. Vladimíry Ludkové USESLOSTI A PAMÁTKY PRAHY 8**

Start: 17:00–19:00 hod - Ládví – metro „C“
Spojení: Metro „C“ Ládví – u fontány (+ TRAM 10, BUS 103, 177, 183, 295)
Trasa: 9 km (Rokoska – Kuchyňka – Čimická hájovna – Kobylisy)
Cíl: 18:30–21:00 hod. Kobylisy, rest. „U Blekotů“

Startovní: 5 Kč mládež do 15 let, 20 Kč ostatní
 Upozornění: Každý se účastní na vlastní nebezpečí,

Kontakty: Turistické infocentrum KČT – tel. 224 498 355, e-mail: info@kct.cz
 KČT Praha – tel. 224 261 919, e-mail: praha@kct.cz ; www.kct.cz
 KČT Kobylisy – Ing. Ivan Press, Klecanská 19, 182 00 Praha 8
 e-mail: kct-kobylisy@cmail.cz ; www.kct-kobylisy.info/pochody

Aerobik z Prahy 8 je opět nejlepší na světě

V nizozemském městě Dordrecht se konalo mistrovství světa v aerobiku FISAF International World Fitness & Hip Hop Unite Championship 2012. Vrcholu aerobikové sezóny se účastnilo 1100 závodníků z 16 zemí z celého světa. Takovýto velký šampionát se stal již po několikáté pravidelnou soutěžní zastávkou i pro nejúspěšnější český aerobikový klub sídlící na Praze 8 – Fitness Center Bány a Hanky Šulcové. Z tohoto klubu odjízďelo na boj o světové medaile nejvíce závodníků z celé ČR.

„Patříme k největším a nejspokrovanějším klubům v Česku.

Není tedy náhodou, že zatímco průměrně odjíždělo do bojů pro medaile zhruba deset závodníků z jednoho klubu, nás odjížděl celý autobus, a to se tam nejstarší trio závodnic už nevešlo. Celkem se pouze z našeho klubu mistrovství zúčastnilo 51 závodnic,“ uvedla Bára Ptáčková-Šulcová, hlavní trenérka rodinného klubu z Kobylis. „Náš klub sídlící již několik let v ZŠ Burešova vybojoval celkem osm medailí. Získaly jsme dva tituly mistryň světa, tři druhá a stejný počet třetích míst,“ doplnila Šulcová.

Největším úspěchem byla zlatá medaile z nejprestižnější katego-



Šampionátu se zúčastnilo přes padesát závodnic z kobyliského klubu

rie seniorů (věková kategorie nad 17 let). Nejcennější kov si z Holandska odvezla trojice závodnic z Fitness Center Bány a Hanky Šulcové ve složení Kateřina Brabcová, Radka Cihlářová, Tereza Cihlářová. „Bylo to pro nás těžké, jelikož jsme obhajovaly již čtvrtý titul mistryň světa v řadě. Navíc na letošním MS byla opravdu nesmírná konkurence,“ shodly se

splokojené vítězky, které shodou okolností všechny tři studují lékařské fakulty. Druhý nejcennější kov přidaly do sbírky jejich mladší kolegyně Soňa Fekková, Karolína Michková a Adéla Zankelová, které letos posbíraly zlatý hattrick. Po zlaté medaili z Mistrovství ČR a po zlaté medaili z červnového mistrovství Evropy přidaly ještě zlato z Mistrovství světa. -jf-

Sport, pozvánky

Klub aikida pořádal mezinárodní seminář

Pod vedením mistra Edmunda Ker-
na z Německa se 16. až 18. listo-
padu v Čimicích konal seminář aiki-
do. Edmund Kern se narodil v roce
1932, je držitel 8. danu aikido (z de-
seti možných), od roku 1997 držitel
titulu Renshi – čestný titul, od roku
2000 Kyoshi – v české terminologii
„profesor“. V roce 2001 a 2002 měl
tu čest vést na setkání IMAF de-
monstraci aikido (jako jediný z mi-
strů aikido). Do čimické školy dojíždí
každoročně na podzim. Seminář
se nesl tradičně v přátelské atmo-
sféře. Kromě cvičenců z Aikido klub

Iwama-ryu ho navštívilo i několik
aikidistů z jiných pražských škol,
ale také z Liberce. Celkově se se-
mináře zúčastnilo přes 50 lidí, děti
ve věku od osmi let, dospělých cvi-
čenců ale také přátel školy, kteří již
pravidelně na tréninky nedochází.
Akce byla spojena s oslavou mistrov-
ých 80. narozenin. Pokud chcete
být také informováni o podobných
akcích či seminářích a pokud se za-
jímáte o bojová umění, neváhejte
navštívit internetové stránky www.aikido-klub-praha.cz, kde se dozví-
te veškeré další informace. *-red-*



Hlavním hostem semináře byl Edmund Kern (uprostřed)

Vánoční besídka na Ládví

v úterý 18. 12.

se stromečkem a sladkostmi, s beachvolejbalovou exhibicí
a účastí olympioniků: Hradílek, Knapková, Ježek, Štěpánek, Wolf
Je určena pro školy, dětské domovy i pro příchozí

Muzika, soutěže o ceny
a mnoho dalšího Vás čeká
v areálu beachklubu Ládví
Chabařovická 4

začíná ve 14.00

Městská část
Praha 8

VÁNOCE

v BEACHKLUBU LÁDVÍ

SOBOTA 23. 12. 2012 OD 9.00

9:00 - 12:00 Rodinný turnaj (2+3)
13:00 - 18:00 Beachvolejbalový turnaj dvojic
mládeže a neslyšících

Cena: pro členy klubu a neslyšící vstup ZDARMA
pro příchozí 200 Kč/osoba
Online přihlášky do turnaje: www.beachklubladvi.cz

Městská část
Praha 8

Chabařovická 4, Praha 8
www.beachklubladvi.cz

Palmovka hostila světový šampionát v ricochetu

Historicky první titul mistra světa v ricochetu vybojoval v neděli 25. listopadu Čech Jan Veselý, když ve finále mistrovství v Praze na Palmovce porazil dalšího českého hráče Radka Malého. Turnaje hraného nezvykle systémem na dvě porážky se účastnilo 63 hráčů z osmi zemí. Do bojů zasáhl i hráč Jihoafrické republiky. Největšími favority však byli domácí Češi, kteří prvními dvěma místy potvrdili výsadní postavení českého ricochetu. Třetí příčku obsadil Maďar Gabor Szabo.

Tento poměrně mladý sport v základech podobný squashu se největší oblibě těší v Nizozemsku a v České republice. Rozdíl oproti squashu je menší plocha kurtu, možnost odehrát míček i o strop a zabudovaná elektronika, která hlídá auty i stav zápasu.

Největším favoritem měl být známý squashista Jan Koukal, který v minulosti vyhrál mistrovství republiky i Evropy v ricochetu. Ten se však na poslední chvíli z mistrovství odhlásil. I tak jej



Vítězem mistrovství se stal Jan Veselý

dokonale zastoupil jeho oddílový kolega Veselý, kterému možná dal Koukal cenné rady do finálového zápasu. Radek Malý nastupoval do závěrečného klání v zaplněném ricochetovém centru na Palmovce s nataženým svalem a možná i kvůli lehkému zranění nedokázal čelit typicky razantní hře Jana Veselého, který často

využíval kombinaci tvrdých úderů k zadní stěně a rychlých zkrácení o strop.

Překvapením turnaje byl Nizozemec Ruud van der Zwaluw, který v souboji o čtvrtou příčku přehrál po napínavém boji domácího favorita Tesárka 3:2 na sety. Celkem se v první desítce umístilo sedm Čechů. *-jap-*

Předvánoční setkání olympioniků na písku

Beachklub Ládví si dovoluje pozvat všechny sportovní příznivce na tradiční beachvolejbalovou exhibici, které se zúčastní olympijští medailisté Mirka Knapková s Vavřincem Hradílkem a spousta dalších sportovních hvězd.

Akce proběhne v areálu Beachklubu Ládví v úterý 18. prosince 2012, v největší kryté přetlakové hale na plážový volejbal v České republice.

Ojedinelá sportovní akce je organizována jako předvánoční dárek pro děti z dětských domovů, základních a středních škol v Praze 8 a pro všechny volně přichozí.

V doprovodném programu na vás čeká spousta soutěží, vánoční stromeček se sladkostmi a autogramiáda všech sportovních osobností.

Začátek akce je ve 14 hodin, vstup pro všechny je zdarma. *-red-*

Milovníci squashe mají šanci v Čimicích

Sportovní zařízení Squash Sport Čimice nabízí širokou škálu sportovních služeb pro všechny věkové skupiny. V únoru letošního roku převzalo Squash Sport do svých rukou nové mladé vedení. Squash Sport tak dostal nový nádech, cvičení zase „frčí“ a kurty se plní.

Squash se ve sportcentru hraje na třech kurtech Fibersin, kurty jsou certifikované a hraje se na nich mnohé turnaje a liga. Na své si v Čimicích přijdou

i hráči stolního tenisu, Squash Sport totiž pořídil zcela nový stůl od profi výrobce Sponety. Stůl je umístěn v sále, který je vybaven kvalitním osvětlením a velkým prostorem.

Velkým hitem skupinového cvičení je alpinning, tedy chůze na trenažérech v rytmu hudby pod vedením instruktora, a nově Squash Sport zakoupil balanční míče Bosu. Mezi další skupinová cvičení patří pilates, power yoga, step body, fit ball.

Squash Sport myslí také na nejmenší sportovce, pro které otevřel squashovou školu pro děti od pěti let. Hodiny jsou vedeny zkušenými trenéry a veškeré vybavení je k zapůjčení. Další nabídkou pro děti jsou taneční kroužky,

kteří pořádá studio Dancing Be-ruschka.

Řidiči mohou parkovat v ulici Na Zámkách, přímo u areálu obchodního centra Draháň. Další informace najdete na www.squash-sport.cz. *-red-*

Každý nový zákazník od nás,
 po předložení výstřížku tohoto článku,
 obdrží jako vánoční dárek
500 Kč k prosportování.
 Více na www.squash-sport.cz

Pozvánky, inzerce

VELKÝ TURNAJ MALÝCH DĚTÍ V MINIVOLEJBALU !
Novoroční Kometa 2013

Slavia Kometa Praha ve spolupráci s partnery českého volejbalu pořádá tradiční turnaj v barevném minivolejbalu pro kategorie žlutá, oranžová a červená (1.-3. třída ZŠ).

Turnaj je určen pro všechny děti sportovních středisek partnerských základních škol klubů!

Kdy: V sobotu 5. ledna 2013 od 9,00 hodin
Kde: V prostorách tělocvičen ZŠ Na Šutce 440 Praha 8

Program: Sportovní klání, prohlídka ZŠ, anketa o ceny, doprovodné akce!
 Zveme srdečně všechny rodiče a příbuzné!
www.skkometapraha.cz

Partnerské organizace: SK Kometa Praha, Městská část Praha 8, Praha Prague Praha, Kooperativa, AK, inlab medical, Právní volejbalový Svaz, a další.

VÝTVARNÉ A KERAMICKÉ KURZY PRO DĚTI A DOSPĚLÉ

Keramika pro předškoláky
 PO 15:30 - 17:00
 cena 2.300,- Kč / pololetí

Keramika pro školáky
 PO 17:15 - 18:45
 ČT 16:45 - 18:15
 cena 2.300,- Kč / pololetí

Keramika pro dospělé
 PO 19:00 - 20:30
 ÚT 18:30 - 20:00
 cena 2.800,- / pololetí

Výtvarná dílna pro předškoláky
 ST 16:00 - 17:15
 cena 1.800,- Kč / pololetí

Výtvarná dílna pro školáky
 ÚT 17:00 - 18:15
 ST 17:30 - 18:45
 cena 1.800,- Kč / pololetí

Výtvarná dílna pro dospělé
 ST 19:00 - 20:30
 cena 2.100,- Kč / pololetí

Výtvarná dílna pro rodiče s dětmi
 ÚT 9:00 - 9:50 a 10:00 - 10:50, ST 15:00 - 16:00
 cena 1.600,- Kč / pololetí

TERMINY KONÁNÍ KURZŮ:
 PO I. pololetí 10.9. 2012 - 21.1. 2013 II. pololetí 28.1. 2013 - 10.6. 2013
 ÚT I. pololetí 11.9. 2012 - 22.1. 2013 II. pololetí 29.1. 2013 - 4.6. 2013
 ST I. pololetí 12.9. 2012 - 23.1. 2013 II. pololetí 30.1. 2013 - 19.6. 2013
 ČT I. pololetí 13.9. 2012 - 24.1. 2013 II. pololetí 31.1. 2013 - 13.6. 2013
 (každé pololetí zahrnuje 18 lekcí)
 Kurzy budou otevřeny při min. počtu účastníků 5 osob

PŘÍHLÁŠKY NA EMAIL: KURZY@KONKRETNON.CZ NEBO TEL.: 233 312 843

VÁNOČNÍ TRHY
7. - 16. 12. 2012

HRNČÍŘSKÉ A ŘEMESLNÉ TRHY
7. - 9. 12. 2012

Výstaviště Praha - Holešovice
 Denně od 10.00 do 18.00 hod.

www.incheba.cz/vanoce

16. 12. JARMARK OnaDnes

INCHEBA EXPO PRAHA

V Meteoru jsou po podzimu spokojení

Pro fotbalový Meteor Praha byl letošní podzim vcelku úspěšný. V klubu, jenž letos oslavil již 116. výročí od svého založení, ale vědí, že dosavadní umístění mužstev v tabulkách, ať jsou to muži, dorostenci, žáci či přípravky, může být na konci soutěží zcela jiné.

Nikdo však už družstvu A mužů nevezme úspěch, kterého dosáhl v letošním Poháru České pošty. Los jim sice nenabídl ani v prvním kole lehkého soupeře (třetiligová Roudnice) ale vidina utkat se v následujícím s ještě nedávno ligovými Bohemians 1905 byla dost silnou motivací. Na fotbalový svátek se důkladně připravovali nejen hráči, ale i celý klub. Okolí hřiště prošlo velkými úpravami a vedle staré už historické časomíry byla instalována nová, kterou by domácím klubu mohly závidět i ty z vyšších soutěží. Na divizní poměry se v libeňském areálu sešla i velice slušná návštěva 1200 diváků.

Jindy zelenobílí klokani museli tentokrát přenechat tuto barvu dresů domácímu týmu, kteří je také vyznávají. O tom, že byl klub i hráči Meteoru na tento zápas dobře připraveni svědčila jak velmi dobrá a obětavá hra domácích,



Vítězové podzimního turnaje o pohár MČ Praha 8

tak i konečný pro mnohé překvapující výsledek. Meteor totiž porazil vršovický tým 3:1 a mohl se tak těšit na v té době ligového lídra z Jablonce. Severočeši ve 3. kole nic nepodcenili a v plné síle i s kanonýrem Lafatou bez problémů domácí mladé mužstvo po

výsledku 0:6 porazili a splnili tak roli favorita. I po takové porážce lze vystoupení Meteoru v Poháru České pošty považovat za velmi úspěšné. A když se k tomu přidá první místo po podzimní části v divizní skupině B, nelze vystoupení A mužstva v první polovině soutěže hodnotit jinak než pozitivně.

Juniorka (B muži) je na tom v Pražském přeboru výsledkově hůře. Je tomu tak hlavně proto, že za ni nastupují převážně ještě nezkušení hráči dorosteneckého věku, kteří ale mají předpoklady časem se s dospělým pojetím hry vyrovnat. V této adaptaci a dalším sportovním růstu by jim měly mimo jiné pomoci i společné tréninky s A mužstvem, které s nimi trenéři praktikují.

Příjemným překvapením jsou jak výsledky, tak ve většině případů i hra starších dorostenců, kteří jsou po podzimní části v druhé nejvyšší soutěži na pěkném pátém místě. Pozitivní je, že i ostat-

ní mládežnická mužstva hrají už několik let pravidelně ty nejvyšší soutěže ve své kategorii. Vedení klubu se podařilo zajistit finanční prostředky na rekonstrukci hrací plochy spolu s výměnou UMT v areálu v Bedřichovské ulici. Všichni doufají, že nový povrch bude v co nejkratší době k dispozici, tak aby se na něm mohla jednotlivá mužstva připravovat pro jarní část soutěží.

Už tradičně pořádají na Meteoru turnaje zejména těch nejmladších. V září a říjnu proběhla tzv. Podzimní liga pro ročník 2006 a mladší, kterou vyhrálo mužstvo Motorletu. Dále pak tři jednodenní turnaje u příležitosti státních svátků. Za materiální a finanční pomoc při pořádání těchto turnajů se patří poděkovat zejména MČ Praha 8, FAČR, PFS a společnosti Lidl. Za pomoc při organizaci turnajů pak trenérům, jejich realizačním týmům a dalším dobrovolníkům z řad rodičů.

-past-



Nový ukazatel skóre ohlásil vyřazení týmu Bohemians 1905

Výročí, inzerce

Nově narozené děti

KVĚTEN 2012



Zhukovskiy Viktor



Vránová Karolína Marie



Průšková Emma



Giovagnoni Anna



Štáška Jan

ČERVEN 2012



Vítů Nikol

SRPEN 2012

Březina Marek



Tomková Michaela

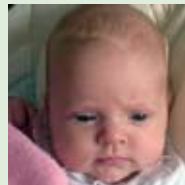

Kukulková Ema



Šípková Magdaléna

ZÁŘÍ 2012

Klabíková Ita Emílie



Korner Matyáš



Tichá Tereza



Mareš Matěj

LISTOPAD 2012



Nováková Magdaléna

ČERVENEC 2012



Mikeš Antonín

Šimek Jakub



Příhoda Tomáš



Beneš Benjamin

Eisner Matias



Oulehle Karel

Eisner Matias

Všem dětem přejeme krásné a šťastné dětství a jejich rodičům blahopřejeme. V případě Vašeho zájmu o uveřejnění v této rubrice nás prosím kontaktujte na tel.: 222 80 51 36, 283 09 04 25, e-mail: pavla.zacharova@praha8.cz. Prosíme rodiče, aby zasílali fotografie pouze u dětí, které nejsou starší dva měsíce.

Jubileia

Vzhledem k zákonu o ochraně osobních údajů, který nám neumožňuje získávat údaje o jubilatech z jiných zdrojů, je nutné, abyste nás na významná výročí svých blízkých upozorňovali sami.

Děkujeme.

PROSINEC 2012

- Dne 13. prosince slaví **Ladislav Dostál** své 60. jubileum.
Hodně zdraví do dalších let přeje manželka a dcery s rodinami.
- Paní **Olga Vostřezová** slaví v prosinci své 90. narozeniny. Gratulujeme!



**CERTIFIKOVANÍ INSPEKTOŘI
V PRAZE KONTROLUJÍ:**

✓ exteriér	✓ instalace
✓ interiér	✓ el. rozvody
✓ střechu	✓ izolace atd.

info@home-experts.cz
www.home-experts.cz

(Placená inzerce)

REKONSTRUKCE BYTŮ, BYTOVÝCH JADER A KUCHYNÍ

Elektroinstalační, zednické, obkladačské, podlahářské, malířské, instalatérské a ostatní práce na klíč dle požadavků kuchyňských studií a zákazníků.

Svoboda a Nejtek, s. r. o.
283 931 344, 603 801 377, 604 203 243
www.svobodaanejtek.wz.cz

(Placená inzerce)



Loft 2+kk
od 2,7 mil. Kč

300 m pěšky na metro  3 stanice metrem do centra

LOFT

Dokončení zima 2012

- ✓ unikátní loftové byty v blízkosti centra
- ✓ nadstandardní design v ceně bytu
- ✓ nízkooenergetické a ekologické bydlení
- ✓ nízké provozní náklady - pro loft 2+kk pouze 1550,-Kč/měsíc

www.x-loft.cz Design Development
Navštivte náš vzorový byt. telefon: 733 123 400, 227 085 085

(Placená inzerce)



delicates market & wine bar

10% sleva*

* Slevu lze uplatnit při nákupu nad 500 Kč a po předložení tohoto slevového kupónu. Slevy se nesečínají. Platnost slevového kupónu do 31.12.2012. zde oddělováče

Nevíte si rady s vánočními dárky?
Hledáte něco vhodného pro své blízké, přátele a známé?

Máme pro Vás zaručené tipy na dárky:
DÁRKOVÉ VÁNOČNÍ KOŠE
KVALITNÍ ITALSKÁ VÍNA
ORIGINÁLNÍ ITALSKÉ POTRAVINY
přímo od výrobců...

Vyhýnejte se vánočnímu shonu, přijďte nakoupit k nám, rádi Vám pomůžeme s výběrem!

TUTTO BENE | Tusarova 39 | Praha 7 | 170 00
Pondělí – Neděle: 9⁰⁰ – 21⁰⁰ hod
Tel.: +420 732 468 815 | www.tutto-bene.cz

(Placená inzerce)



PROSECKÉ SKÁLY
Nový developerský projekt
v jedinečné lokalitě Praha 8

BALKÓNY A TERASY

VÝTAH

VILOVÁ ČTVRŤ V KLIDNÉ ZÓNĚ

GARÁŽOVÉ STÁNÍ

ZABEZPEČOVACÍ ZAŘÍZENÍ

BEZPEČNOSTNÍ DVĚŘE





24 bytových jednotek 1+kk/3+kk vynikající dopravní spojení www.proseckeskaly.cz

DEVELOPER: FORTEX - AGS, a.s., tel.: +420 602 531 103
INFORMACE O PROJEKTU: CENTURY 21, tel.: +420 725 293 125

Century 21
REALITY 21

(Placená inzerce)

Zábava

POMŮČKA: ENIM, SKUL TASANI TNA, VIKS	ZABZUČENÍ	DRUHÉ JMÉNO PURKYŇE- HO	ZNAČKA TELLURU	JMÉNO DESTIN- NOVÉ	DOMÁCKY LENKA		ZÁLIV	SYMETRÁ- LA	UNITED NATIONS (zkratka)	ĎÁBLOVÉ (zastar.)		JEDNOTKA AKTIVITY	3. DÍL TAJENKY	BIBLICKÁ HORA
LISTY PEPŘOVNÍ- KU BĚTE- LOVÉHO						SUNDAT Z NOHOU LEŠTIDLO NA BOTY					STOVKY			
1. DÍL TAJENKY											VYLÍHLÉ RYBKY KÓD LETIŠ- TĚ JINAN			
MÍSTO NĚČEHO			ŽENSKÉ JMÉNO DOMÁCKY SAMUEL						DOM. STA- NISLAVA OBELHAT (řídce)					
SULFID ZINEČNATÝ (vzorec)				SLOVENSKY „JAKO“ HLT				LEVHART INDIÁNSKÁ ZBRAŇ						
	KELT AFRICKÝ VELETKO				SKLON (řídce) TÁHNOUT							TUMÁŠ PROCIT- NUTÍ (básnický)		
CHOROBA						ZNAČKA AUT KONTRA					POŽÍVAT TEKUTINU LATINSKÝ „TOTIŽ“			
LENDLOVY INICIÁLY			KOPNUTÍ ČÁST NITĚ MEZI VPICHY				PŘEDLOŽKA ATELIÉRY BARRAN- DOV (zkr.)			NÁZEV ZN. POLOMĚRU JAPONSKÝ GYMNASTA			CVIČNÁ LOŤ	NÁMĚT
PRES				DOMÁCKY URŠULA JUDSKÝ KRÁL				ZAHÁL- ČIVOST SMYČKY						
	2. DÍL TAJENKY OTEC (řídce)													
TESÁNÍM OPRACO- VAT							STŘÍBRO- LESKLÝ KOV							
VLÁČETI							A SICE				PRKENNÉ STROPY (nářečně)			

Luštěte o ceny!

Znění tajenky z minulého čísla: Farmářské trhy v Karlíně pokračují

Výherci, kteří obdrží dvě vstupenky na muzikál Vražda za oponou v Hudebním divadle Karlín, jsou: Tomáš Steinbauer (Praha 8), Kamila Sosnová (Praha 8), Tereza Hrubošová (Praha 8), Josef Novotný (Praha 8) a Richard Billich (Praha 8).

Správné znění tajenky z prosincového čísla nám zašlete nejpozději do 31. prosince 2012 na adresu: Měsíčník Osmička, Zenklova 35, Praha 8, 182 00. Můžete použít také e-mail: osmicka@praha8.cz. Nezapomeňte napsat svoji adresu.

Pět výherců obdrží po dvou poukazech na tréninkový kemp

v Beachklubu Ládví pro jednu osobu.

Kemp zahrnuje 90 minut hry pod dozorem trenéra, včetně rozcvičky a tréninku herních cvičení v největším krytém beachvolejbalovém areálu v Praze. Podrobnosti na www.beachklubladvi.cz.



Sudoku (středně těžké)

5		6		2				
1						3		7
	9		5					
2					7		1	9
7				1				5
3	1		2					6
					5		7	
9		3						8
				8		9		1

MALÍŘ – LAKÝRNÍK. ŠTUKOVÁNÍ A TAPETÁŘSKÉ PRÁCE.

Kontakt: Tel.: 725 17 35 93.
www.malir-zenisek.cz

NABÍZÍM PRÁVNÍ SLUŽBY

a zastoupení při převodech nemovitostí, vč. depozita a ověření podpisů. JUDr. Lenka Rivolová, advokátka, AK Praha 8 Libeň, tel.: 602 250 836.

STĚHOVÁNÍ – VYKLÍZENÍ,

čeští pracovníci, specialisté na stěhování bytů, SO + NE stejné ceny. Přistavení, odstavení+km po Praze zdarma. Tel.: 723 80 91 37, www.stehovanibytu.cz.

PROVEDU LAKÝRNICKÉ A MALÍŘSKÉ PRÁCE.

Tel.: 605 01 51 45, 222 94 62 68.

KADEŘNICTVÍ ŽENY, MUŽI,

DĚTI. Střihání bez mytí 60Kč, dámy od 75Kč. Důchodci a ženy na mateřské – 10%. Praha 8-Čimice, Okořská 38. Tel.: 233 55 66 12, 606 752 053.
www.kadernictvi-mvasickova.cz

OPRAVA ELEKTRONIKY TV LCD

DVD CD, videa gramofony atd. Rozumné ceny, Pavel Pop, tel.: 603 45 35 29.

VEŠKERÉ MALÍŘSKÉ A LAKÝRNICKÉ PRÁCE,

nástřik tapet a drobné zednické opravy, výhodné ceny. Rychle, levně, kvalitně. Volejte na tel.: 603 43 24 76.

KOUPÍM BYT, rodinný,

činnovní dům, vilku, pozemek, jakékoli velikosti kdekoli v Praze. I zdevastovaný, s jakoukoli právní vadou, podílové spoluvlastnictví, exekuce, v soudní žalobě, neoprávněně obsazený nežádoucím nájemníkem. Veškeré formalities vyřídím, zaplatím stěhování, dluhy na nájemném, privatizaci atd. Mohu sehnat a zaplatit i náhradní byt, domeček mimo Prahu a pod. a dát čas na vystěhování. Seriozní jednání, platba v hotovosti. Tel.: 222 94 10 32 nebo 603 42 00 13.

ZUBNÍ SPOLEČNOST STOMAT

spol.s r.o. se sídlem ve Vysočanské nemocnici přijímá nové pacienty, nabízí ošetřování dětí, bělení a čištění zubů, implantáty. Dále nabízí široký rozsah kvalitní hrazené péče (bez finanční účasti pacienta). Tel.: 266 00 61 92, 266 00 61 63. V jedné ordinaci prodloužená pracovní doba od 7.30 - 19.30. Objednávky na tel.: 266 006 180. Další na www.stomat.cz

RIZIKOVÉ KÁČENÍ, ŘEZ STROMŮ. ZAHRADY.

Tel.: 606 66 22 23, 723 89 95 61.

ŘEZ, KÁČENÍ, VÁZÁNÍ STROMŮ,

práce ve výškách, realizace a údržba zahrad. Dendrologické průzkumy, sadové úpravy, projektová dokumentace.

SERVIS POČÍTAČŮ u Váš doma

či v kanceláři. Poradíme, přijedeme, opravíme. Tel.: 222 76 97 74. www.vyjezdovyservis.cz

ČISTÍME KOBERCE, postele,

matrace, sedačky, křesla a židle mokrou metodou profi stroji Kärcher. Domácnosti i firmy. Cena od 15 Kč/m². Větší plochy dohodou. Doprava Praha 8 ZDARMA. Objednávky na tel.: 777 717 818. www.cistimekoberce.cz

KOMPLETNÍ PÉČE O ZAHRADY,

rizikové káčení, řez stromů. Tel.: 604 81 06 63. P. Nestarec Dis. Tel.: 776 19 13 07, Bc. Krajínová, www.nastrom.cz

HODINOVÝ MANŽEL.

Drobné i větší opravy a řemeslnické práce v domácnosti. Precizně. Tel.: 775 50 76 00.

INSTALATERSKÉ PRÁCE,

OBKLADAČSKÉ – ZEDNICKÉ, rekonstrukce bytových jader-bytů, domů. Tel.: 603 18 40 81, e-mail: olaolda@volny.cz

!! VYKLÍDÍME VÁŠ BYT, SKLEP, POZŮSTATOSTI, ODVOZ

starého nábytku k likvidaci. Tel.: 777 22 78 40.

PLYNAŘ – INSTALATÉR –

TOPENÁŘ – montáž a oprava rozvodů, plynospotřebičů a plynové revize. Tel.: 603 93 70 32. Vladimír Tymeš.

ELEKTRIKÁŘ S ŽL, spokojenost

zaručena. Tel.: 608 44 05 51.

ODVYKÁNÍ KOUŘENÍ 90%.

Tel.: 604 20 77 71.

ŽALUZIE, ROLETY, SÍŤE,

MARKÝZY, GARNÝŽE, shrnovací dveře, čalounění dveří, silikon. těsnění, malování. Petříček, tel.: 606 35 02 70, 286 88 43 39.

KÁČÍM ČISTÍM ZAHRADY, SEKÁM.

Tel.: 603 83 31 07.

HLEDÁTE STAVEBNÍ DOZOR

nebo sádrokartonářské práce? Tel.: 606 91 02 46.

ZAKÁZKOVÉ KREJČOVSTVÍ

CHUCHLÍKOVÁ, Chabařovická 25, Praha 8. Módní návrhy dámského, pánského oblečení, skupiny, opravy. Tel.: 739 09 15 03. www.krejcovstviivana.cz

STROPNÍ SUŠÁK PRÁDLA,

montáž na míru. Tel.: 602 27 35 84.

NABÍZÍM MALÍŘSKÉ

A LAKÝRNICKÉ PRÁCE + štukování, stěrkování. Tel.: 606 22 73 90, jsaifrt@seznam.cz

HODINOVÝ MANŽEL – údržba

domácností, drobné opravy a úpravy v bytech a domech, pokládka podlahových krytin, truhlářská výroba, sádrokarton, malování, obkladačské práce a jiné. Tel.: 773 16 81 70.

INSTALATÉR – TOPENÁŘ –

NEPŘETŘÍTĚ. Opravy a montáž vodovodních baterií, WC, umyvadel, van, el.ohřivačů, připojení praček, myček, vodoměrů, kohoutů včetně dodání. Tel.: 603 42 19 68, 283 88 13 75. E-mail: rothenberg@centrum.cz

ČIŠTĚNÍ ODPADNÍHO POTRUBÍ

a kanalizace, veškeré instalatérské práce, topenářské práce. Nepřetržitě! Rekonstrukce koupelen a bytových jader. Tel.: 603 42 19 68, 283 88 13 75.

ZPRACOVÁNÍ ÚČETNICTVÍ,

daňové evidence, mezd, přiznání DPPO, DPFO, DPH. Ing. Dvořáková, tel.: 603 42 20 80, e-mail: blankad.dvorakova@seznam.cz

PSÍ SALON – KOMPLETNÍ

ÚPRAVA PSŮ VŠECH PLEMEN I KRÍŽENCŮ. Koupání, střihání, trimování. Praha 8 – Ďáblice (naproti Ďáblickému hřbitovu), ulice Akátová 2. Tel.: 732 77 05 56, www.strihanipsu-praha.cz

INSTALATERSTVÍ, TOPENÁŘSTVÍ, MONTÁŽ

A OPRAVY tepelných zařízení, rozvody vody, topení, kanalizace a odpadu. Tel.: 774 38 08 04, 773 11 10 85, e-mail: mtarabey@email.cz

ZAHRADY – navrhujeme,

realizujeme a udržujeme. Budujeme závlahové systémy. www.zahradyrevit.cz Tel.: 604 92 80 69.

ČALOUNICTVÍ, MATRACE NA

MÍRU, KOŽENKY, POTAHOVÉ LÁTKY, MOLITANY a ostatní čalounické potřeby, U Pošty 1474/1, P-8 Libeň. Po-pá 8.30-13.00, 14.00-18.00. Tel.: 724 060 603.

HÁJEK ZEDNÍK ŽIVNOSTNÍK.

Provádím veškeré zednické, obkladačské, malířské a bourací práce. Odvoz suti zajištěn. Rekonstrukce bytů, domků, nebytových prostorů apod. Praha a okolí. Tel.: 777 670 326.

ELEKTRO – Silnoproud – PC rozvody

– Alarmy – Kamery – dom.telefony – Mob. 777 949 454 – 603 824 132.

PŘÍPRAVNÉ PŘIJÍMACÍ ZKOUŠKY „ZKUS SI TO“

pro žáky 5. roč.- každý pátek od 5. 10. 2012, 15 – 18 hod. v ZŠ Špitálská 789, P-9, M-Vysočanská. Info.: 724 512 382.

DDD SLUŽBY – DESINFEKCE DESINEKCE – DERATIZACE.

Levně, rychle, kvalitně. Tel.: 603 473 755.

OPRAVA PRAČEK TĚMĚŘ VŠECH ZNAČEK.

Dolák. Tel.: 775 197 309.

ÚČETNICTVÍ, MZDY, DPH,

příznání, zastup. na úřadech. Tel.: 607 534 177.

ŽEHLENÍ PLETI

pomocí galvanické žehličky. Křížkova 56. Tel.: 602 288 444. Cena 600,- Kč za 50 min.

VÝKLAD TAROT. KARET.

Astrologická poradna. www.astrojana.it.cz Malečková, tel.: 603 910 103.

MASÁŽE – FYZIOTERAPEUTKA.

Masáž klasická, čínská, meridiánová, měkké techniky, baňkování, moxování. TRAM Okrouhlická. Tel.: 777 734 992.

4 km SEVERNĚ OD PRAHY 8,

ve Zdicech, prodám parcelu. Výměra 956 m², cena 1190 Kč/m². www.pozemky-zdiby.cz. Tel.: 604 283 865.

MALÍŘSKÉ A LAKÝRNICKÉ PRÁCE,

čištění koberců a čaloun.nábytku. Tel.: 723 339 160, 777 316 680.

ŽEHLENÍ VČETNĚ DOPRAVY.

Tel.: 608 221 626, www.zehleniplus.cz.

ŠÍCÍ STROJE – OPRAVY

A PRODEJ. Opravy všech značek šicích strojů a overlocků. Revize a opravy elektrospotřebičů a náradí. Autorizovaný servis Singer, Klappkova 74, Praha 8. Tel.: 272 773 079, www.singerservis.cz

HODINOVÝ MANŽEL.

Provedu práce elektro, voda a další. Mám 40 let praxe. Tel.: 602 366 135.

VEDENÍ ÚČETNICTVÍ, daňové

evidence, mezd, přiznání daní pro PO, OSVČ, SVJ, byt. družstva. Tel.: 724 006 880, sterbovajana@centrum.cz. Štěrbová Jana.

KOUPÍM BYT A DŮM KDEKOLI

V PRAZE. 1+kk, 1+1, 2+kk, 2+1, 3+kk, 3+1 až 8+1. Platba možná hotově do 48 hodin! Tel.: 607 110 477.

Inzerce

www.strechy-mares.cz,
 info@strechy-mares.cz.
 Tel.: 777 858 800.

**DŘEVĚNÉ HRAČKY – PRODEJ
 JIŽ 11 LET.** Velký výběr českých
 hraček najdete v naší specializované
 prodejně Praha 8, Ořešková 5 /
 proti Dáblíckému hřbitovu/.
 Tel.: 604 287 794,
 www.inna.cz. Nyní i v e-shopu:
 www.drevenehraciky-inna.cz.

VYMÁHÁNÍ POHLEDÁVEK,
 pátrání po osobách.
 Tel.: 602 35 44 88.
 www.sluzbysoukromehodetektiva.cz.

REVIZE ELEKTROINSTALACE, re-
 vize el. spotřebičů, elektroinstalační
 práce. Tel.: 603 851 048.

MASÁŽE LÁDVI – klasické, lávový-
 mi kameny, svíčkou, medové, manu-
 ální lifting obličej, celulitida, baňky.
 Tel.: 284 688 918, 608 056 067.

NEJLEVNĚJŠÍ VÝUKA A.
 Tel.: 608 886 395.

MASÁŽE – ŠIMŮNKOVA 4, záda
 + šije 250 Kč. Tel.: 737 717 719.

**20 KM OD PRAHY U STARÉ
 BOLESLAVI** prodám stavební
 parcelu 1200 m², cena 750,- Kč/m².
 Tel.: 602 312 212, 602 215 014.

INSTALATÉRSTVÍ ŠVÁRA. Tel.:
 233 551 973, mob. 728 324 916.

**ZHOTOVÍME ENERGETICKÝ
 ŠTÍTEK** (průkaz energetické nároč-
 nosti budovy). www.eprůkazy.cz,
 tel.: 775 663 269.

**SOUKROMÁ VÝUKA ANGLIČTINY
 A NĚMČINY** – Praha 8 – Kobylisy.
 Tel.: 605 347 228,
 e-mail: cikorka.cikorka@seznam.cz.

HODINOVÝ MANŽEL –
 profesionální pomocník pro opravy,
 montáže, údržbu a další pomoc
 ve Vaší domácnosti, na zahradě,
 chatě nebo v kanceláři.
 Tel.: 736 14 09 42.

**NABÍZÍM VÝPOMOC
 V DOMÁCNOSTI,** hlídání dětí nebo
 péči o seniory. Spolehlivě, s ŽI, ŘP
 a vl.vozem. Tel.: 734 114 867.

KOUPÍM BYT do velikosti 80m² na
 Praze 8, případně v blízkém okolí.
 Pouze solidní jednání. V případě
 dohody platím ihned.
 Tel.: 777 985 460.

BROUŠENÍ PARKET + LAK –
 225 Kč/m². Pokládka – Lišty.
 Tel.: 603 422 376.

**PODLAHÁŘSTVÍ – PRODEJ
 A ODBORNÁ POKLÁDKA**
 (PVC, koberců, plovoucí dřevěné
 podlahy atd.). Zakázku bezplatně
 zaměříme a provedeme cenovou
 nabídku. Tel.: 734 38 14 14.

**KOUPÍM BYT V PRAZE 8
 NEBO V P9.** Výměra do 80 m².
 Může být i před rekonstrukcí. Platím
 v hotovosti. Pošlete sms, ozvu se
 zpět nebo volejte: 603 552 911.

HLEDÁM BYT, 2kk (2+1) nebo 3kk
 (3+1) i větší, záleží na ceně.
 Tel.: 739 486 488.

ZEDNÍCI – MALÍŘI – LEVNĚ!
 Malování na bílo od 20,-Kč/m²,
 štukování od 65,-Kč/m² včetně
 materiálu. Pokládka plovoucích
 podlah. Tel.: 603 935 693,
 721 314 440.

ELEKTROPRÁCE VŠEHO DRUHU,
 hodinový manžel, spolehlivost. Tel.:
 284 687 436, mob.:602 881 859.

PRONAJMU GARÁŽ v ulici Na Ládví,
 1500 Kč/měsíc. Tel.: 608 938 222.

RYOR KOSM.OŠETĚNÍ
 od 290,- Kč. Palmovka.
 www.lucka-kosmetika.webnode.cz.
 Tel.: 603 733 994.

GELOVÉ NEHTY, manikúra u metra
 Palmovka, www.nehtyhelakova.cz.
 Tel.: 732 321 489.

www.ucetnictvi.simaichl.cz.
 Vedení účetnictví a daň.evidence
 vč.daní. Tel.: 608 861 323.

DOUČOVÁNÍ ÚČETNICTVÍ,
 matematiky a IT SOŠ.
 www.vachtova.cz.

TVORBA WEBOVÝCH STRÁNEK,
 grafiky a programování.
 vachtova.cz.

SEŘÍZENÍ PLASTOVÝCH OKEN,
 renovace kuchyňských linek,
 montáž a výroba nábytku, oprava
 nábytku. Tel.: 774 443 485.

TRUHLÁŘSTVÍ, výroba kuch.
 linek, vestavěných skříní, výroba,
 montáže, opravy nábytku, výroba
 pergol. Tel.: 775 130 866.

MASÁŽE OD MASÉRA
 40 min. záda, šije 200Kč, 60 min.
 celková 250Kč, 90 min. 350Kč.
 Tel.: 602 876 864.

ANGLIČTINA – soukromá výuka
 a doučování (i přes Skype).
 Tel.: 775 370 247.

ANTIKVARIÁT – Zenklova 2/37
 koupí knihy, pohlednice, obrazy,
 mince, mapy, sv.obrázky, grafiku,
 čtyřlístky. Tel.: 773 54 27 97.

**PRODÁM BIODRONOVOU
 LAMPU,** rehabilitační polštář
 Welmax, rotoped Landfit 50% ceny.
 Tel.: 774 607 605 dopoledne.

PRONAJMU GARÁŽ
 v ul. Písečná. Tel.: 604 781 055.

GARÁŽ BOHNICE pronájem.
 Tel.: 603 256 484.

OPRAVY, PRODEJ, SERVIS počí-
 tačů a notebooků. Připojení k inter-
 netu. Prodej elektr. a IT techniky.
 www.rooster.cz. Najdete nás na ad-
 rese: Lublinská 13, sídliště Bohnice,
 naproti Penny marketu. Otevřeno:
 po – pá 13 – 19. Po domluvě dle
 možností. obchod@rooster.cz
 Tel.: 240 200 282. KOHOUT –
 POČÍTAČE – ELEKTRO.

**PŘÍMÝ ZÁJEMCE KUPÍ DVA
 BYTY** v Praze 8, menší 1 – 2 + 1,
 větší 3 – 4 + 1. Platba hotově, na
 vystěhování nespěchám. Lze i za-
 dlužený nebo před privatizací. Tel.:
 775 733 815. 123tom@seznam.cz.

HLEDÁME PRONÁJEM V PRAZE
 a okolí do 14 000,- Kč vč. pop.
 Tel.: 603 257 202.

PRONAJMU ZDĚNOU GARÁŽ
 v ul. K LÁDVI. Tel.: 724 209 372.

**KOMPLETNÍ REKONSTRUKCE
 BYTŮ** a bytových jader.
 Tel.: 602 191 421.

MASÁŽE Kobylisy. Zkušená
 terapeutka nabízí účinné
 rehabilitační, čínské, reflexní
 ashitsu masáže. Studio v Klapkově
 13. www.prahamasaz.cz.
 Tel.: 773 203 325.

DARUJI ZA ODVOZ čtyři pohodlná
 křesílka. Tel.: 605 144 004.

**PRONAJMU NEBYTOVÝ
 PROSTOR,** Praha 9 - Prosecká
 54/77, přízemí rod. domu, dvě míst.
 a předsíň 40 m², po rekonstrukci.
 WC + sprchový kout, elek. topení
 a kotel. Před domem parkovací
 místa, u domu zastávka dvou
 bus. V blízkosti metro. Na dům
 lze umístit rekl.tabuli.Nebytový
 prostor může sloužit jako kancelář,
 kosmetické či masážní studio či
 ateliér. Tel.: 728 264 431.

**PRODÁVÁTE NEBO
 PRONAJÍMÁTE NEMOVITOST?**
 V realitách pracuji 7 let. Mám hodně
 spokojených klientů. Nabízím
 nezávaznou schůzku. Kvalitní
 servis! Ing. Ivona Gavorová. Tel.:
 603 957 987. ivona.gavorova@
 re-max.cz.

PRODÁM BYT 2kk, Hnězdenská,
 balkon, garážové stání, OV, 1.
 patro. Tel.: 605 220 024.

PRONAJMU GARÁŽ v ul.
 Famfulíkova. Tel.: 724 323 112.

HLEDÁM RD na prodej v Praze 7,
 8, 9. Volejte 777 311 372.

PRODÁM DR. BYT 1+kk, po
 rekonstrukci, přímo u stanice metra
 Invalidovna. Volejte 777 311 372.

ČISTÉ KOBERCE a čalouněný
 nábytek na svátky! Poslední volné
 termíny čištění extrakční metodou
 objednávejte na tel.: 724 006 275.

VÁNOČNÍ ÚKLID Vaší domácnosti
 od zavedené úklidové firmy.
 Poslední volné termíny. Tel.:
 724 006 275. www.chciuklidit.cz.

ODKLÍZENÍ SNĚHU naší sněhovou
 frézou. Odklízíme z rovných ploch
 velikosti nad 300 m².
 Tel.: 724 006 275.

PRONAJMU GARÁŽ Ládví.
 Tel.: 605 487 009.

KOUPÍM BYT v Praze 8, 9.
 Tel.: 777 250 255.

ÚKLIDY DOMÁCNOSTÍ.
 Praxe. Tel.: 607 254 008.

KOUPÍM SMYČCOVÉ NÁSTROJE
 i poškozené. Tel.: 739 172 272,
 602 870 513.

PRODÁM GARÁŽ v ul. Čumpelíko-
 va. RK nevolat. Tel.: 604 961 060.

HLÍDÁNÍ DĚTÍ LIBEŇ. Tel.:
 724 252 722. salaca@seznam.cz.

NABÍZÍME K PRONÁJMU BYTY
 3+kk a 4+kk o velikosti 67 – 134
 m², nájemné: 8 000,- - 17 500,- Kč
 + služby, ulice Střížkovská, Praha 8.
 Tel.: 777 099 595.

**VEŠKERÉ MALÍŘSKÉ A LAKÝR-
 NICKÉ PRÁCE,** nástřik tapet
 a drobné zednické opravy, výhodné
 ceny. Rychle, levně, kvalitně. Volejte
 na tel.: 603 432 476.

**SHÁNÍTE ŠIKOVNÉHO
 ŘEMESLNÍKA?** www.knirek.cz.
 Tel.: 777 008 604.

**SOUKROMÉ LEKCE ANGLIČTINY
 A NĚMČINY.** Tel.: 739 677 891.

**KOUPÍM FELICII, FABII,
 OCTAVII,** i nepojíždou.
 Tel.: 602 123 253.



CENTRUM KRAKOV

JEDINEČNÉ MÍSTO PRO VÁŠ OBCHOD!

- nové obchodní centrum v Praze 8-Bohnicích
- celková spádová oblast čítá až 206 000 obyvatel
- umístění v přirozeném centru rozsáhlého bohnického sídliště
- dobrá dostupnost MHD, pouhých 7 minut od metra Kobylisy
- v okolí žádný objekt podobného rozsahu a charakteru
- až 100 obchodních jednotek o výměře téměř 14 000 m²
- moderní prostředí ve třech patrech přístupných pěti vchody
- parkoviště s kapacitou 300 parkovacích míst

OTEVÍRÁME JIŽ NA
PODZIM 2013

V případě zájmu o informace či pronájem obchodních ploch nás, prosím, kontaktujte:

- info@centrumkrakov.cz ■ +420 272 049 601 ■ www.centrumkrakov.cz
- petra.machackova@dtz.com ■ +420 606 296 541 ■ www.dtz.com/cz
- hana.bonesova@professionals.cz ■ +420 775 308 113 ■ www.professionals.cz

DTZ PROFESSIONALS

(Placená inzerce)

NOVĚ OTEVŘENO
beauty koré
kosmetické centrum

Hnězdenská 767/4,
Praha 8, 181 00
www.beautykore.cz

(Placená inzerce)

**INSTALATÉR
TOPENÁŘ**

větší, menší
i nejmenší opravy

STROJNÍ ČIŠTĚNÍ KANALIZACE
ROTHENBERGER
non-stop HAVARIJNÍ SLUŽBA

Tel.: 606 915 690
www.sapra.cz

(Placená inzerce)

**OK
TEX** www.ok-tex.cz
272 731 607
603 425 347

- MALÍRSKÉ A LAKÝRNICKÉ PRÁCE
- VNITŘNÍ DEKORAČNÍ OMÍTKY Z USA
- LEPENÍ OZDOBŇNÝCH LIŠT A ROZET
- STŘÍKANÉ TAPETY
- ANTIKÉ MALBY
- ŠTUKOVÁNÍ PANELŮ
- PLOVOUCÍ PODLAHY, KOBERCE
- LINA VČ. POKLÁDKY

Maskování ploch mlt. fólií,
sesřehování nábytku,
odstranění tapet.

**DOPPLA
PO PRÁZE
ZDARMA!**

(Placená inzerce)

POSERVIS s.r.o.

V rámci kontinuity poskytování služeb a dodávkových produktů (včetně poskytnutých záručních listů), nabízíme za zvýhodněných podmínek pokračování spolupráce i po dalším plánovaném prodeji bytového fondu.

STÁLE JSME TU PRO VÁS

Váš objekt *dekorace, údržba, vedlejší přístrojová evidence* všech termínů posledních a následných činností a *směrné přepravné odpovědnost* za jejich řádné a včasné provedení. Řešíme dlouhodobě komplexně celou problematiku požární bezpečnosti staveb *pro mnoho správních společností, síle i bytových družstev a společenství vlastníků.*

VÍCE NEŽ 1.300 DOMŮ V SERVISNÍ PĚCI

Tel.: 281 226 781 www.POservis.cz

(Placená inzerce)

internet cznet facebook www.facebook.com/cznet.cz

připojení k internetu | full hd kabelová televize | pevné linky volp

Kabelový internet s rychlostí světla a HD televize pro bytové domy po celé Praze...

NET 100 Mb/s měsíčně **350.-**

cznet.cz | pod vodárenskou věží 2 | 182 00 praha 8 | tel: +420 226 517 200 | email: info@cznet.cz | web: www.cznet.cz

(Placená inzerce)

Inzerce

Heřmánek
 Základní škola - Matřičská škola - Jiskle

přijímáme děti do 1. - 3. třídy ZŠ na Ládví a do 1. - 4. třídy ZŠ v Hor. Počernicích

Praha 8 – Ládví, Rajmonova 1199/4 (350 m od metra C Ládví)
 Praha 9 – Horní Počernice, Stoliňská 2417/41a (1,2 km od metra Černý Most)

www.prorodinu.cz

- rozvoj talentů a individuální přístup (12-15 dětí ve třídě)
- přátelský a tvořivý přístup, prostředí respektu a úcty
- rozvoj komunikace, výuka dramatické výchovy
- od 1. třídy výuka angličtiny s rodilým mluvčím
- matematika a přírodní vědy názornou formou, pokusy, pozorování
- výuka etiky a základů křesťanství

Dny otevřených dveří 10. a 17. 1. 2013
Tápis 17, 24 a 31. ledna 2013

informace a přihlášky
 na www.prorodinu.cz
 nebo na tel.: 606 416 930

(Placená inzerce)



**Každý ví,
 že se u nás
 na vánoce
 zdarma
 fotí**

Letňany
 časopisní

**Tajné setkání
 vánočních bytostí**

Usedněte na místo vyhrazené Ježíškovi a nechte se zdarma vyfotografovat s bytostmi, které nosí vánoční dárky po světě. Získáte snímek, který můžete použít jako originální přání k Vánocům.

**Vždy v sobotu a neděli
 mezi 14.00 - 19.00 hod.**

FOTOLAB.cz **TESCO**

více na www.ocletnany.cz

(Placená inzerce)

VÁNOCE Z PORTÁLU www.portal.cz

Jiří Žáček, Josef Lada
Čary máry fuk, ať jsem zase kluk!
 Knižka představuje soubor básniček Jiřího Žáčka inspirovaných obrázky Josefa Lada. Ve verších k obrázkům známým i méně známým se básník vypravil na výlet do světa Ladova dětství. Současný jazyk a pohled blízký dnešnímu dětskému čtenáři se tak spojuje s již klasickými ladovskými výjevy.
 váz., 72 s., 199 Kč



Zdeněk Jančařík
Zuzana Roithová – Vidět srdcem
 Rozhovor se známou lékařkou a političkou mapuje hlavní křižovatky jejího života. Na pozadí barvitého vyprávění o minulosti vyvstávají silné kontury její osobnosti: nezdolná vůle a pracovitost, rozhodnost a důslednost při jednání s lidmi, ale zároveň moudrost a laskavost.
 váz., 264 s., 335 Kč



portál

**Otevřeno také
 22. – 23. 12. 2012
 10 – 18 hod.**

KOUPÍTE V NOVÉM KNIHKUPECTVÍ PORTÁL
 Klapkova 2, Praha 8 / otevírací doba: Po-Pá 9-18 hod.
 tel.: 283 028 203-204, e-mail: obchod@portal.cz

(Placená inzerce)

LÉKÁRNA VITAL



**1 recept +
 = 30 Kč poukaz**



Vše 30 Kč poplatek za recept Vám vyrovnáme 30 Kč poukázkou.
 Poukázka je uplatnitelná na veškerou nabídku zboží kromě léčiv předepsaných lékařem.
 Více informací získáte v Lékárně Vital nebo na www.lekarnavital.cz

Praha 2, Balbínova 22; Praha 4, Na Pankráci 1724
 Praha 6, Dejvická 9; Praha 8, Zenklova 28

(Placená inzerce)

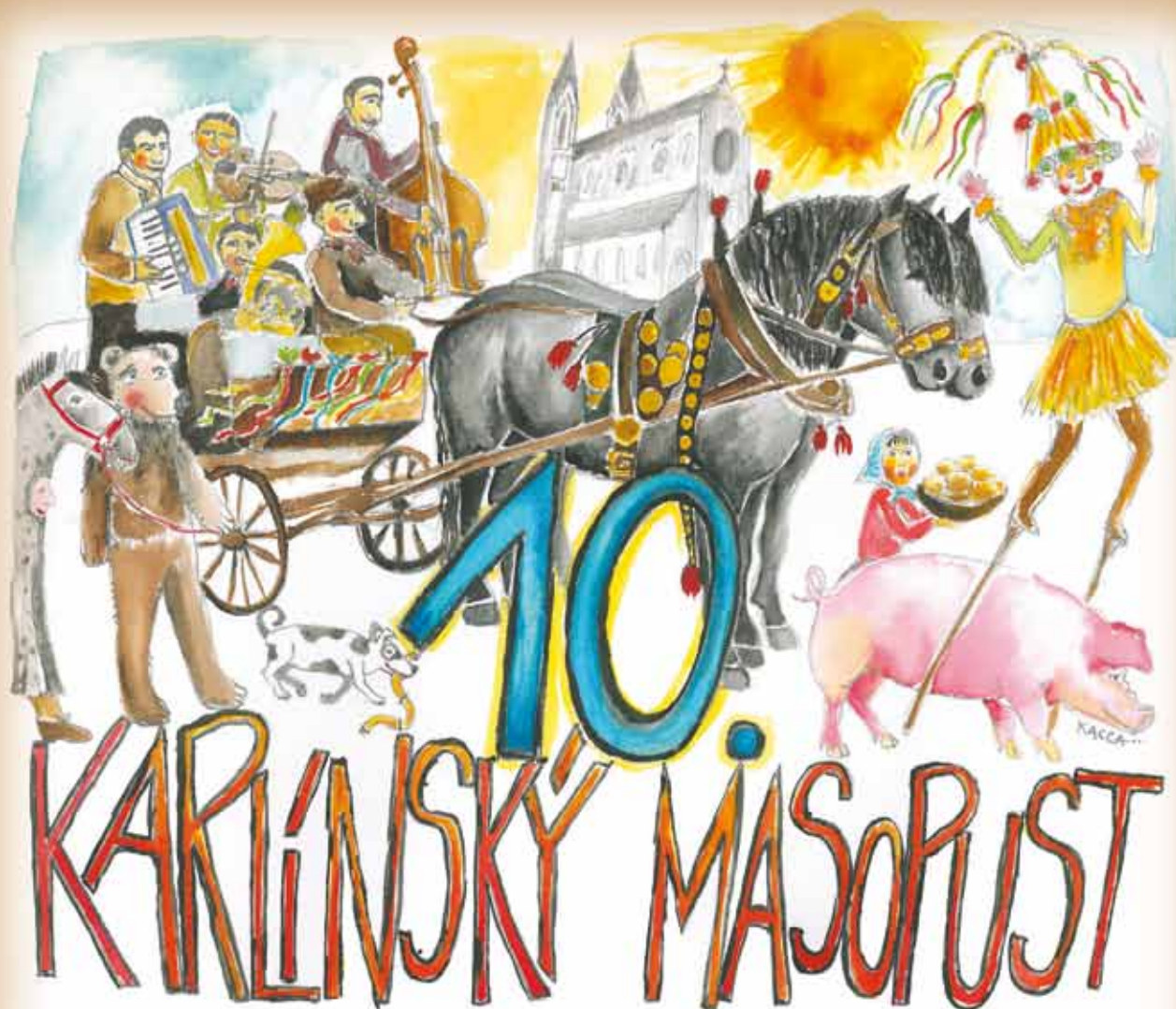

sobota 9.2.2013 na Karlínském náměstí
ODPOLEDNÍ MASOPUSTNÍ PRŮVOD
ABBA STARS, BSBB, HEIDI JANKŮ
Tvořivé dílny - úžasné masopustní masky



KARLÍN
Žije dál



Městská část
Praha 8

Farmářské trhy



Městská část
Praha 8



ŘÍMSKOKATOLICKÁ
FARNOST BOHNICE

jubilární

5. STAROBOHNICKÉ VÁNOČNÍ TĚŠENÍ

náměstí ve Starých Bohnicích



www.StareBohnice.cz
www.praha8.cz

VÝTVARNÁ
DÍLNA

NEDELE **16. PROSINCE 2012**
12:00-18:00

VÁNOČNÍ
TOMBOLA

JARMARK
lidových řemesel

OHRADA
S ŽIVÝMI
ZVÍŘÁTKY

13:00 SLAVNOSTNÍ ZAHÁJENÍ

13:25 POHÁDKA HVĚZDA BETLÉMSKÁ - divadlo tety Terezy

14:00 GOLDEN BIG BAND PRAHA

15:20 AULOS - soubor zobcových fléten prof. Žilky

16:15 staropražská kapela **ŠMRNC**

16:50 PRŮVOD JOSEFA A MARIE
aneb **Z NAZARETA DO BETLÉMA**

pro zdatné pekaře/pekařky:

SOUTĚŽ

O NEJLEPŠÍ VANILKOVÝ ROHLÍČEK
DO 16:00 PŘINESTE NA NÁMĚSTÍ ROHLÍČKY
VLASTNÍ VÝROBY.
FANTAZII SE MEZE NEKLADOU!

PO SKONČENÍ PRŮVODU

(cca 17:10) proběhne

VYHODNOCENÍ SOUTĚŽE
O NEJLEPŠÍ VANILKOVÝ ROHLÍČEK
A **LOSOVÁNÍ**
HLAVNÍCH CEN TOMBOLY

Během programu vystoupí mimo jiné také
Taneční škola InDance, školní soubor ZŠ Glowackého,
DDM Praha 8 a další

Starobohnické vánoční těšení se koná pod záštitou zástupkyně starosty Prahy 8 Vladimíry Ludkové

DO TOMBOLY PŘÍSPĚLI:

ZMĚNA PROGRAMU VYHRAZENA

PARTNER:

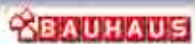

KNIHKUPECTVÍ A PAPIRNICTVÍ
Miroslav Balaj



JM
www.prtrading.cz



WWW.KOURIMLEVNE.CZ



WWW.KNA.CZ
DROGERIE PROKOP

Městská část
Praha 8



Pro celou rodinu