



# Osmička

měsíčník Městské části Praha 8

radnice • školství • zdravotnictví • doprava • kultura • sport

ZDARMA

[www.praha8.cz](http://www.praha8.cz)

srpen 2008



**Téma čísla**

## Na Rohanském ostrově bude stavět Sekyra Group

**Prostředky  
ze zvýšeného  
nájemného jdou  
na opravy domů**

Více na str. 2



**Jak využít příspěvek na bydlení**

**Rozhovor  
s ředitelkou  
Gerontologického  
centra  
Ivou Holmerovou**

Více na str. 12



**Ve městě fungují  
dva nové přívozy**

Více na str. 19



**EMGETON**  
GENERÁLNÍ PARTNER

**regina** 92.6  
ČESKÝ ROZHLAS



Městská část  
Praha 8

# KARLÍNSKÉ FILMOVÉ LÉTO 2008

Letní kino na zahradě Českého rozhlasu Regina

20. červen - 7. září 2008

Vstupné na všechna  
představení

## 25,- Kč

KOMPLETNÍ PROGRAM NA:  
[www.rozhlas.cz/regina](http://www.rozhlas.cz/regina)  
a v přehledech kin v Praze.



hlavní mediální  
partner

autokomplex  
**MEMEK**

**Fecona**  
Železná jistota

**KRISTIAN** GREEN PROJECT



*libim.se.li.cz*

Český rozhlas Regina, Hybešova 10, Praha 8 Karlín,  
Metro B - Křižíkova, tramvaj číslo 8 a 24, stanice Urxova

## Zprávy



**Soutěž na podobu pomníku Operaci Anthropoid má vítěze**

**Nevzhledné stánky mizí z území Prahy 8**



**Vraky na ulicích jsou stále problém**

**Fórum: Jak se mají majitelé pozemků starat o zeleň?**



**Knihovny v Praze 8 se představují**

**Projekt má zlepšit dopravu v metropoli**

**Speciální MŠ Draháňská získala sociální automobil**



**Karlínské náměstí oživila studentská výstava**

**Meteor zve fotbalisty do přípravek**



## Obsah

Obsah, tiráž, slovo starosty

Zpravodajství

Životní prostředí

Téma

Bezpečnost

Fórum

Rozhovor

Inzerce

Školství

Inzerce

Doprava

Zdravotní a sociální péče

Inzerce

Kultura

Sport

Pozvánky

Pozvánky, výročí

Zábava

Inzerce

Poradna, inzerce

Inzerce

str.

## Slovo starosty

3

4

9

10

15

19

20

23

24



Vážený spoluobčaně,

kdo z nás by nechtěl žít ve městě prostého hluku a prachu ze stavební činnosti, neustálých výluk tramvajových linek či dopravních zácp. Ve městě, které se ale přesto

dynamicky rozvíjí, kde vše je čisté a funguje řádně a bezpečně. Naprostá většina z Vás si jistě všimla, že tyto vize jsou v určitém rozporu. Přiznám se, že úmyslném.

Vycházím totiž z poznatku, že český národ, aniž si to jeho členové možná neuvědomují, permanentně nadává. Tak třeba: „To je hrůza tohle cestování tramvají, jak to houpe a rámusí, ta snad každou chvíli vykolejí!“. O měsíc později při rekonstrukci téže trati: „To je hrůza tohle cestování tramvají, kdo se v těch linkách má vyznat, zase nějaká výluka!“ Politici si pak musejí připadat jako řada lidí nemajících štěstí na šéfa: „Ať uděláte cokoli, vše je špatně.“

Hlavně v letních měsících budme ke stavebním pracím tolerantnější, je pro ně zkrátka vhodná doba. I když se nám nelíbí, většinou jejich podoba přináší městu spíše pozitiva. Vždyť kdyby naši předci nemohli stavět, neměla by Praha v zahraničí tak přitažlivé jméno.

Kouzelný prsten z pohádky o Arabele ještě nemáme. A až jednou třeba budeme, možná i přestaneme nadávat. Možná.

Pěkný zbytek léta Vám přeje

Josef Nosek

starosta MČ Praha 8

## Tiráž

1

2 – 4

5

6 – 7

8 – 9

10 – 11

12 – 13

14

15 – 17

18

19

20 – 21

22

23

24 – 25

26

27

28

29

30

31 – 32

**OSMIČKA - měsíčník MČ Praha 8**

Vydává MČ Praha 8, IČ: 00063797.

**Adresa redakce:** Zenklova 35/1, 180 48 Praha 8-Libeň,  
tel.: 222 805 108, e-mail: osmicka@praha8.cz.

**Redakce, příjem inzerce:** Petra Klugová,  
e-mail: petra.klugova@praha8.cz, Pavla Zachařová,  
e-mail: pavla.zacharova@praha8.cz, tel./fax.: 222 805 135.

**Šéfredaktor:** Tomáš Kňourek.

**Redakční rada:** Tomáš Mrázek, Vladimíra Ludková, Helena Šmídová,  
Roman Petrus, Petr Vilgus, Vladimír Bouša.

**Grafické zpracování:** Technika PR, spol. s r. o., Pod Altánem 99/103,  
100 00 Praha 10, tel.: 274 822 868, e-mail: alena.porizova@technikapr.cz.

**Tisk a osvit:** Česká Unigrafie, a.s., U Stavoservisu 1, 100 40 Praha 10  
– Malešice.

Podávání novinových zásilek povolila Česká pošta s. p., Odštěpný závod  
Praha - č. j. nov. 5151/95 ze dne 24. 4. 1995.

**Registrace:** MK ČR E 12043. Za věcnou správnost textů odpovídají  
autoři, u inzerátů inzerenti.

## Zpravodajství

# Zvýšené nájemné jde na opravy domů

Prostředky získané ze zvýšeného nájemného budou beze zbytku využity na opravy obecních domů. V tomto smyslu přijaly Rada a Zastupitelstvo MČ Praha 8 rozpočtové opatření, kterým se částka téměř 30 milionů z navýšeného nájemného převádí právě na rekonstrukce a údržbu bytových domů. Ke zvýšení nájemného v obecních domech došlo v červenci.

Z větších akcí tak budou provedeny například opravy fasád a repase či výměny oken. To se týká především domu Peckova 11, kde bude zároveň opravena střecha, dále domů Křížkova 3 a 7, Na Korábě 4, Palmovka 3 či domu Sokolovská 147. Nová získají rovněž domy Cafourkova 520 - 526, Burešova 1151, Čimická 767 - 769, dále budou v šesti domech v Katovické ulici vyměněny výtahy, v domech Petra Slezáka 15 a Pobřežní 28 proběhnou celkové rekonstrukce vodoinstalace. „Je tedy jasné, že peníze jsou vynakládány účelně,“ prohlásil předseda bytové komise Ondřej Gros.

K výraznějším opravám přispívají i příjmy z výběrových řízení



Foto: M. Mařalka

o nejhodnější nabídku na uzavření nájemní smlouvy k bytu. „Tyto prostředky, zatím zhruba 50 milionů korun, byly již kompletně investovány do oprav volných

bytů v domech, které zůstanou ve vlastnictví obce nebo do rekonstrukcí v objektech škol. Radnice tak chce dospět do stavu, kdy bude mít své volné byty v dobrém stavu, aby je poté mohla obsadit na základě výběrových řízení, která by měla přinést další prostředky pro rozvoj naší městské části,“ řekl Gros.

Nájemné se od července zvýšilo na 60,18 koruny/m<sup>2</sup> v bytech bývalé I. kategorie, nejnižší nájem budou platit obyvatelé bytů IV. kategorie – 38,15 koruny/m<sup>2</sup>. V průměrném bytě I. kategorie o rozloze 60 m<sup>2</sup> se tedy platí nájemné bez služeb spojených s jeho užíváním ve výši 3611 korun. „Chápeme, že

každý krok vedoucí k deregulaci nájemného je nutný, nicméně také víme, že se jedná o sociálně citlivou otázku. Zvláště bedlivě sledujeme situaci seniorů. Chceme vycházet vstříc těm seniorům, kteří obývají byty velké a měli by problémy s placením nájmu,“ sdělil Gros. Radnice se jim na základě jejich žádosti pokusí poskytnout náhradní menší byt. Nikdo tedy není ke stěhování nucen, vždy se jedná jen na základě žádosti občana, kterou projednává bytová komise, což by mělo být zdůrazněno. Počet volných menších bytů však není neomezený.

S další pomocí je zde na řadě stát a jeho sociální podpora ve formě příspěvku na bydlení. -tk-

## Využijte příspěvek na bydlení

**Příspěvek na bydlení je dávka, kterou stát přispívá na náklady na bydlení rodinám a jednotlivcům s nízkými příjmy. Tato dávka státní sociální podpory je závislá na výši příjmů rodiny či jednotlivce. Výpočet příspěvku vychází z příjmů za předchozí kalendářní čtvrtletí. Pro výpočet není důležité, zda náklady vznikají v souvislosti s bytem obecním, družstevním či soukromým nebo s vlastním domem. Naopak důležité je trvalý pobyt v tomto bytě či domě – tedy nárok na příspěvek na bydlení má vlastník či nájemce bytu přihlášený v bytě k trvalému pobytu.**

Příspěvek v případě trvalého bydliště v Praze náleží, jestliže 35 procent příjmů rodiny či jednotlivce nestačí k pokrytí nákladů na bydlení a zároveň těchto 35 procent příjmů je nižších než příslušné normativní náklady stanovené zákonem. Pokud nárok na výplatu příspěvku splňuje více osob hlášených ve stejném bytě či domě, příspěvek je vyplacen pouze jednou, a to osobě určené dohodou.

Výše měsíčního příspěvku se stanoví jako rozdíl mezi normativními náklady na bydlení a násobkem rozhodného příjmu a v Praze koeficientu 0,35.

Zákonem určené normativní náklady na bydlení jsou stanoveny jako průměrné náklady na bydlení podle velikosti obce a počtu členů v domácnosti a stanovují se vždy na období jednoho roku. V nájemních bytech jsou to částky nájemného (a náklady za plnění poskytované s užíváním bytu, nejsou-li již zahrnuty do nájemného), pro družstevní byty a byty

vlastníků jsou to obdobné náklady. Dále jsou do nich zahrnuty ceny služeb energií. Normativní náklady na bydlení jsou propočítány na přiměřené velikosti bytů pro daný počet osob, které v nich trvale bydlí.

Normativní náklady pro nájemní byty v Praze od 1. 1. 2008 do 31. 12. 2008		Normativní náklady pro družstevní byty a byty vlastníků v Praze od 1. 1. 2008 do 31. 12. 2008	
Počet osob v rodině	Výše v Kč	Počet osob v rodině	Výše v Kč
1	4 182	1	2 653
2	6 091	2	4 055
3	8 401	3	5 763
4 a více	10 549	4 a více	7 385

Příspěvek na bydlení vyřizuje Odbor státní sociální podpory ÚMČ Praha 8, U Meteoru 8, Praha 8. Úřední hodiny: pondělí a středa 8.00 - 12.00 a 13.00 - 18.00. Formuláře k dárkám lze po celý týden vyzvednout i v informačním centru úřadu, které se nachází v přízemí „bílého domu“. K vyplněnému formuláři je třeba doložit doklady, o kterých se dočtete v odstavci „k žádosti prosím doložte“. -tk-

### Odkazy:

Zákon č. 117/1995 Sb., o státní sociální podpoře, ve znění pozdějších předpisů, [www.mpsv.cz](http://www.mpsv.cz) – stránky Ministerstva sociálních věcí ČR  
<http://portal.mpsv.cz> – integrovaný portál MPSV (problematika dávek v odkazu „sociální tematika“ na hlavní stránce portálu),  
 příspěvek si můžete sami vypočítat na kalkulačkách, které vám internet nabídne po zadání hesla „příspěvek na bydlení“ v internetovém vyhledávači (výsledek nutno brát jako orientační, vhodná je návštěva odboru).

## Pomník Operaci Anthropoid má vítěze

Rada osmé městské části 16. července 2008 stvrdila výběr soutěžní poroty o nejuvhodnější návrh podaný v soutěži o návrh pomníku Operaci Anthropoid. Stal se jím návrh Davida Moješčíka, Michala Šmerala, Miroslavy Tůmové a Jiřího Gulbise.

Předmětem soutěže bylo zpracování návrhu pomníku Operaci Anthropoid na místě atentátu, včetně stavebních úprav bezprostředního okolí pomníku. Finanční limit na realizaci pomníku byl pět milionů korun, které bude garantovat Městská část Praha 8. V souladu se soutěžními podmínkami je budoucí pomník nejen připomínkou jedné z nejuspěšnějších akcí čsl. odboje v letech II. světové války, ale i symbolickým holdem vojenským ctnostem, vyjádřeným v čs. vojenské tradici, jako je věrnost přísaze, statečnosti a vůli bránit svůj stát i za cenu vlastního života.

V rámci zákonem daných možností byly porotou na autory vzneseny dodatečné dotazy týkající se podoby postav, výšky a materiálu podstavce. „Momentálně probíhá diskuze nad možností snížit výšku podstavce, obléci postavy do uniform britské armády a z jedné učinit civilistu a dále diskuze nad způsobem umístění nápisů. Podobu pomníku je třeba jemně vyladit jak po estetické a historické stránce, tak i po stránce bezpečnosti,“ uvedla místostarostka Vladimíra Ludková. Základní myšlenku, symbol ve formě trojúhelníkového tvaru klínu české, respektive československé vlajky, si podstavec ponechá. Postavy, které stojí na jeho hraně v sebevražděném postoji, což odpovídá vykonanému činu, měly původně představovat parašutisty. „Po dohodě s autory budou postavy znázorňovat československé vojáky v uniformách britské armády v nichž byl prodělán výcvik a civilistu, neboť úspěch operace záležel i na zapojení civilního obyvatelstva,“ doplnila místostarostka. Postavy stojí na zrezivěném podstavci - státním symbolu, který se snaží bránit. Jejich tváře nemají detaily, aby se poukázalo na tendenci zapomínat na hrdiny. Samotnou operaci Anthropoid (člověk) pak připomíná postoj postav, který vychází ze známé kresby člověka Leonarda da Vinciho.

Rada osmé městské části zároveň rozhodla o umístění soutěžních návrhů na II. a III. místě. Druhé místo a finanční odměnu ve výši 100 tisíc korun získal návrh ak. sochaře Františka Häckela, třetí místo a finanční odměnu ve výši 50 tisíc korun návrh ak. sochaře Michala Gabriela a Causa, spol. s r. o.

Zcela anonymní návrhy hodnotila odborná soutěžní porota, kterou 21. května 2008 jmenovala Rada MČ Praha 8. „Porota hodnotila



anonymní návrhy, a to pouze ty, které splnily soutěžní podmínky. To, kdo soutěžní podmínky splnil a kdo ne, posoudila nezávislá advokátní kancelář,“ doplnila místostarostka. K hodnocení se porota sešla ve složení plk. Mgr. Aleš Knížeček, Vojenský historický ústav Praha, PhDr. Stanislav Kokoška, Ústav pro soudobé dějiny AV ČR, doc. Dr. Josef Hendrich, Český svaz bojovníků za svobodu, plk. v. v. Alexander Beer, Československá obec legionářská, Jaroslav Čvančara, novinář a badatel, ThDr. Jaroslav Šuvarský, Národní památník hrdinů heydrichiády, PhDr. Ivo Železný, Magistrát hl. m. Prahy, Mgr. Vladimíra Ludková, Městská část Praha 8, PhDr. Michal Lukeš, Ph.D., Národní muzeum, a Mgr. Marek Pokorný, Moravská galerie v Brně. „Rozhodování bylo velmi náročné, neboť porota vybírala z dvacítky návrhů. Zvážit bylo potřeba jak zpracování, a to včetně odolnosti proti vandalismu, tak samotný ideologický záměr - i s historickými a faktickými vazbami. Po šestihodinovém jednání porota vybrala návrhy, které tyto požadavky nejlépe splňovaly,“ sdělila místostarostka.

Na místě budoucího pomníku byl již 27. května 2008 umístěn základní kámen s textem „Základní kámen pomníku Operaci Anthropoid 27. květen 1942.“ -hš-

### Krátce

#### Sjednocené plochy zeleně umožní rozvoj cyklistiky

Rada osmé městské části ustavila novou komisi, která se zaměří na dvě oblasti – cyklistické stezky na území Prahy 8 a sjednocování vlastnických vztahů k veřejné zeleni. „Po celé Praze 8 je spousta větších, menších i miniaturních pozemků s veřejnou zelení a nejrůznějšími vlastníky. To znamená i s různou úrovní péče či různými záměry. Naším cílem je pozemky pokud možno sjednotit pod jednoho vlastníka, v některých případech přímo pod městskou část, a zajistit jim péči, kterou si veřejná zezeň zaslouží,“ prohlásil starosta Prahy 8 Josef Nosek. Vlastnický sjednocené plochy umožní nejen lepší správu veřejných míst, ale také rozvoj cyklopropravy v Praze 8. Hlavním problémem při budování stezek je totiž právě rozdrobené vlastnictví pozemků.

Předsedou komise bude Petr Vilgus ze Strany zelených. -hš-

#### Radnice podporuje rozvoj Akademie věd

Osmá městská část souhlasí s projektovou dokumentací pro územní řízení dostavby Ústavu termomechaniky v areálu Akademie věd ČR na Mazance. Podle záměru by v ulici U Slovanky měla být postavena novostavba, která bude zahrnovat laboratorní a provozní část, dále pracovny a přednáškový sál. Objekt bude doplňovat provoz stávajícího Ústavu termomechaniky. -hš-

### BEZPLATNÁ BYTOVÁ PRÁVNÍ PORADNA SDRUŽENÍ NA OCHRANU NÁJEMNÍKŮ PRAHA 8

**Kdy? 16. 9. a 21. 10.  
od 17.00 hod.**

**Kde? Zenklova 27, Praha 8  
Doprava: 200 m od stanice  
Metra B Palmovka**

**V případě zájmu  
se prosím, objednejte na tel.:  
222 50 26 55 nebo 721 02 98 92**

**Zpravodajství**

# Nevzhledné stánky mizí z Prahy 8

**Ze dvou lokalit osmé městské části v minulých dnech zmizely stánky, které veřejná místa příliš nezvelebovaly. Jedná se o dva kiosky u tramvajové křižovatky na Palmovce a tržnici v Klapkově ulici poblíž stanice Ke Stírce.**

Dva stánky na Palmovce, u kterých se velmi často scházely nevábivé skupinky občanů, tam stály na základě povolení stavebního úřadu Prahy 8. Ten jim další působení nepovolil právě i z důvodu vysoké koncentrace lidí bez domova, kteří tam konzumovali alkoholické nápoje a znečišťovali veřejné prostranství. „Budeme se snažit, aby podobných stánků stále ubývalo,“ prohlásil radní Prahy 8 Tomáš Mrázek.

Tržnice v Klapkově ulici skončila díky účinnosti nového tržního řádu. „Dodrželi jsme své slovo a tato tržnice v polovině července ukončila svůj provoz. Tento krok považujeme za příspěvek ke zlepšení vzhledu naší městské části. Určitě tím neutrpěla nabídka služeb pro naše občany, protože kamenných prodejen s obdobným sortimentem je na území Prahy 8 dostatek,“ řekl Mrázek. Stánky nabízely ve větší míře zboží, které není pro uliční prodej vhodné, například textil.

-tk-



Foto: M. Mařátka

Bývalá tržnice v Klapkově ulici narušovala vzhled Prahy 8

PŘEJDETE SE DO STŘEDOVĚKU SNAŽT OD ČEBITKA ČEBITÝ MOST (ČM)

**TVRZ HUMMER**

TVRZ HUMMER, RYTIŘSKÁ ARÉNA VÁS ZVE NA PROGRAM

**SRDCE, ROZUM A MEČ**

ČERVENEC, SRPEN, ZÁŘÍ

**Rytířské romance a balady**

Každou sobotu a neděli od 14:00 h a od 18:00 hod.

- × jezdecké souboje
- × šermířské duely
- × pyrotechnické efekty
- × kaskadéřská show
- × tanečnice a klauni
- × programy i hry pro děti

info na [www.hummer.cz](http://www.hummer.cz)  
 vstupné do arény - dospělí 120,- Kč, děti 60,- Kč, rodinka 280,- Kč  
 vstup do Tvrze ZDARMA  
 Otevírací doba celého areálu: Pá - Pá 10 - 18h, So - Ne 10 - 22h  
 3,5km dálnice D11, směr Hradec Králové u čerpací stanice **BENZINA**



Foto: M. Mařátka

## POVODŇOVÁ KONTROLA

Dvoudenní provozní zkouška protipovodňového uzávěru Libeňských přístavů včetně čerpací stanice a náhradních elektrických zdrojů prokázala funkčnost všech systémů. „Zkouška čerpadel probíhala přesně tak, jak by se postupovalo při uvádění systému do provozu v povodňové situaci,“ konstatoval specialista protipovodňové ochrany Magistrátu hl. m. Prahy Jiří Hovorka.

-tk-

**Rozmístění kontejnerů na velkoobjemový odpad**
**SRPEN – PROSINEC 2008**

Vážení občané,

Odbor životního prostředí ÚMČ Praha 8 si Vás dovoluje upozornit, že velkoobjemové kontejnery jsou podle zákona č. 185/2001 Sb., o odpadech, určeny pouze pro velkoobjemový odpad z domácností, který nelze ukládat do běžných kontejnerů, nikoliv pro odpad vznikající při podnikatelské činnosti.

Do VOK neodkládejte stavební suť a nebezpečné složky komunálního odpadu, jako jsou ledničky, televizory, zářivky, akumulátory, staré barvy a ředidla, apod.

**Jirsíkova – Malého**

26. 8., 30. 9., 18. 11., 30. 12.

**Kollárova (mezi ul. Křížíkova a Pernerova)**

2. 9., 7. 10., 25. 11.

**Pobřežní – U Nádražní lávky**

9. 9., 14. 10., 2. 12.

**Pernerova – Šaldova**

12. 8., 16. 9., 21. 10., 4. 11., 9. 12.

**Pobřežní – Tháмова**

19. 8., 23. 9., 11. 11., 16. 12.

**Petra Slezáka – Urxova**

26. 8., 30. 9., 18. 11., 30. 12.

**Pernerova – Sovova**

2. 9., 7. 10., 25. 11.

**U Sluncové (parkoviště u voj. správy)**

9. 9., 14. 10., 2. 12.

**Kotlaska (u mateřské školy)**

12. 8., 16. 9., 21. 10., 4. 11., 9. 12.

**Nekvasilova (parkoviště za TJ.)**

19. 8., 23. 9., 11. 11., 16. 12.

**Pivovarnická (proti ul. Na Hájku)**

9. 9., 14. 10., 25. 11.

**Na Vartě**

12. 8., 16. 9., 21. 10., 2. 12.

**Kašparovo náměstí**

19. 8., 23. 9., 4. 11., 9. 12.

**Pod Labuškou – Prosecká**

26. 8., 30. 9., 11. 11., 16. 12.

**Kandertova (proti ul. Lindnerova)**

2. 9., 7. 10., 18. 11., 30. 12.

**Nad Rokoskou**

9. 9., 14. 10., 25. 11.

**Na Truhlářce (parkoviště)**

12. 8., 16. 9., 21. 10., 2. 12.

**Gabčíkova (za ul. Kubišova)**

19. 8., 23. 9., 4. 11., 9. 12.

**Ke Stírce – Na Stírce**

26. 8., 30. 9., 11. 11., 16. 12.

**Kubišova – U Vlachovky**

2. 9., 7. 10., 18. 11., 30. 12.

**U Slovanky – Dolejšková**

1. 10., 5. 11., 10. 12.

**Štěpničná (parkoviště)**

3. 9., 8. 10., 12. 11., 17. 12.

**Davidkova (u ul. Tanvaldská – parkoviště)**

13. 8., 10. 9., 15. 10., 19. 11.

**Třebenická**

20. 8., 17. 9., 22. 10., 26. 11.

**Roudnická (za Bešťákovou)**

27. 8., 24. 9., 29. 10., 3. 12.

**Modřínová**

20. 8., 24. 9., 29. 10., 3. 12.

**Kubíkova – u DD**

27. 8., 1. 10., 5. 11., 10. 12.

**Havránkova – Šimůnkova**

3. 9., 8. 10., 12. 11., 17. 12.

**Šimůnkova**

10. 9., 15. 10., 19. 11.

**Janečkova**

13. 8., 17. 9., 22. 10., 26. 11.

**Hlaváčova**

13. 8., 17. 9., 22. 10., 26. 11.

**Burešova**

20. 8., 24. 9., 29. 10., 3. 12.

**Kurkova**

27. 8., 1. 10., 5. 11., 10. 12.

**Šišková**

3. 9., 8. 10., 12. 11., 17. 12.

**Pakoměřická – Březiněveská**

10. 9., 15. 10., 19. 11.

**Na Pecích – Chaberská**

13. 8., 17. 9., 22. 10., 26. 11.

**Služská – Přemyslská**

20. 8., 24. 9., 29. 10., 3. 12.

**V Meziholí**

27. 8., 1. 10., 5. 11., 10. 12.

**Na Pěšinách – Pod Statky**

3. 9., 8. 10., 12. 11., 17. 12.

**Uzavřená**

10. 9., 15. 10., 19. 11.

**Trojská – Nad Trojou**

11. 9., 16. 10., 20. 11.

**Na Dílžďence – U Sloupu (parkoviště)**

14. 8., 18. 9., 23. 10., 27. 11.

**Písečná – K Sadu**

21. 8., 25. 9., 30. 10., 4. 12.

**Na Přesypu – Pod Přesypem**

28. 8., 2. 10., 6. 11., 11. 12.

**Třeboradická**

4. 9., 9. 10., 13. 11., 18. 12.

**Havlíňova – Pohnertova**

11. 9., 16. 10., 20. 11.

**Libišská (parkoviště)**

14. 8., 18. 9., 23. 10., 27. 11.

**Podhajska pole (parkoviště)**

21. 8., 25. 9., 30. 10., 4. 12.

**Gdaňská**

28. 8., 2. 10., 6. 11., 11. 12.

**Hnězdenská (parkoviště)**

4. 9., 9. 10., 13. 11., 18. 12.

**Mazurská (u trafostanice)**

28. 8., 2. 10., 6. 11., 11. 12.

**Řešovská (u Zelenohorské)**

4. 9., 9. 10., 13. 11., 18. 12.

**Zhořelecká (parkoviště)**

11. 9., 16. 10., 20. 11.

**V Nových Bohnicích**

14. 8., 18. 9., 23. 10., 27. 11.

**Dolákova – Hackerova**

21. 8., 25. 9., 30. 10., 4. 12.

**K Mlýnu – Drahaňská**

11. 9., 16. 10., 20. 11.

**Mlazická**

14. 8., 18. 9., 23. 10., 27. 11.

**Fořtova – Do Údolí**

21. 8., 25. 9., 30. 10., 4. 12.

**Korycanská – K Ládví**

28. 8., 2. 10., 6. 11., 11. 12.

**Petra Bezruč – U Pískovny**

4. 9., 9. 10., 13. 11., 18. 12.

**Pod Vodárenskou věží – Společná**

26. 8., 30. 9., 18. 11., 30. 12.

**Stejskalova (šterk. park. u Rokytky)**

2. 9., 7. 10., 25. 11.

**Pekařova – Jestřebická**

9. 9., 14. 10., 2. 12.

**Valčíkova – Na Truhlářce**

12. 8., 16. 9., 21. 10., 4. 11., 9. 12.

**Velká Skála – K Haltýři**

19. 8., 23. 9., 11. 11., 16. 12.

**Frýdlantská (parkoviště u křižovatky ul.**

**Žernosecká – Dáblická)**

27. 8., 1. 10., 29. 10., 26. 11.

**Davidkova**

**(parkoviště severně od garáží Stavegu)**

3. 9., 8. 10., 5. 11., 3. 12.

**V Zahradách - Na Sypkém**

13. 8., 10. 9., 15. 10., 12. 11., 10. 12.

**Braunerova – Konšelská**

20. 8., 17. 9., 22. 10., 19. 11., 17. 12.

**V Zámčích**

24. 9.

**Nad Rokoskou (u školy)**

3. 9., 1. 10., 5. 11., 3. 12.

**Nad Popelářkou**

13. 8., 10. 9., 8. 10., 12. 11., 10. 12.

**Křivenická (u konečné BUS 152 a 181)**

20. 8., 17. 9., 15. 10., 22. 10., 19. 11., 17. 12.

**Lodžská – Zhořelecká (parkoviště)**

27. 8., 24. 9., 29. 10., 26. 11.

**Pod Vodárenskou věží – Nad Mazankou**

11. 9., 16. 10., 20. 11.

**Drahorádova**

14. 8., 18. 9., 23. 10., 27. 11.

**Lindavská**

21. 8., 25. 9., 30. 10., 4. 12.

**U Pekařky (sloup VO č. 8)**

28. 8., 2. 10., 6. 11., 11. 12.

**Chaberská – Libeznická**

4. 9., 9. 10., 13. 11., 18. 12.

Kontejnery jsou na uvedené stanoviště umísťovány již během dne, který předchází dni uvedenému v harmonogramu. K dispozici jsou tedy již od rána po celý den, který je uveden v rozpisu. Odvezeny budou následující den po dni, který je v harmonogramu uveden jako den přistavení. Své připomínky v zájmu rychlé nápravy případných nedostatků adresujte na e-mail: [ipodec@ipodec.cz](mailto:ipodec@ipodec.cz). Seznam rozmístění kontejnerů na velkoobjemový odpad najdete také na [www.praha8.cz](http://www.praha8.cz).

## Téma

# Na Rohanském ostrově bude stavět společnost Sekyra Group



Na vzhledu nového městského centra, které za 15 miliard korun na pražském Rohanském ostrově vybuduje developer Sekyra Group, by se mohli podepsat renomovaní architekti jako Eva Jiřičná nebo Renzo Piano. Uvedl to šéf a majitel developerské společnosti Sekyra Group Luděk Sekyra, který soutěž na atraktivní pozemek vyhrál.

Společnost Sekyra Group na Rohanském ostrově plánuje postavit zhruba 1200 až 1300 bytů a několik komerčních budov. Byty by ale měly hrát prim - mají tvořit 55 až 60 procent projektu. Součástí areálu budou oddechové zóny a hodně zeleně v blízkosti pravého břehu Vltavy.

Sekyra odhaduje, že v době dokončování celého projektu v roce 2018 se cena jednoho čtverečního metru bytu může pohybovat mezi 140 až 150 tisíci korunami. Běžný třípokojový byt o velikosti 65 čtverečních metrů by tak na Rohanském ostrově v centru Prahy stál 9,7 milionu korun. Cena vypadá jako vysoká, ovšem za deset let se podle odhadu analytiků průměrná mzda v Praze, která ke konci 1. čtvrtletí letošního roku činila 28 tisíc korun měsíčně, zvýší nejméně jeden a půlkrát. Za deset let by tedy měl každý Pražan brát průměrně 70 tisíc korun za měsíc, samozřejmě v přepočtu na eura, která v té době už budou oficiální českou měnou. V přepočtu tak bude průměrný byt na Rohan-

ském ostrově stát 480 tisíc eur a průměrný plat Pražana dosáhne 3500 eur měsíčně.

„Investoři ze Západu vidí, že ve střední a východní Evropě je vyšší hospodářský růst a potenciál většího růstu jejich investice. Ceny kvalitních bytů jsou u nás stále nižší než v centrech západních metropolí. Myslím, že půjde o atraktivní investici i pro zahraniční klientelu,“ říká Sekyra.

V novém městském centru mají být obytné domy, obchody, služby, kanceláře, nábřeží, park i plovárna. Ta má být využívána celoročně, v zimě by se na ní mělo bruslit.

Na menším ze dvou ostrovů, které na Vltavě vzniknou obnovením původních kanálů, má být

vytvořena přírodní rezervace, která bude přístupná široké veřejnosti.

Nově se propojí Karlín s Libní a nábřeží těchto dvou čtvrtí bude s Rohanským ostrovem spojoval několik mostů. I na jejich podobě se mají podílet renomovaní čeští a zahraniční architekti.

„Už při zpracování studie jsme spolupracovali s architektky z dublinské a dánské architektonické kanceláře, které mají mezinárodní zkušenosti. Inspirativní řešení těsného sousedství vodních ploch a bydlení je hlavně v Kodani, která se považuje za nejkvalitnější město na světě k bydlení,“ naznačuje směr svých záměrů Sekyra.

Podle současných představ by na Rohanském ostrově měl být omezený dopravní provoz, jeho součástí jsou pěší zóny a rozsáhlá podzemní parkoviště. Noví obyvatelé budou mít na dosah i hromadnou městskou dopravu. V dosahu několika set metrů je stanice metra a zastávky tramvaje.

Se stavbou však Sekyra Group nezačne hned. Vedle vlastního stavebního a územního řízení bude developer zpracovávat ještě realizační studii projektu.

„Myslím, že za 18 měsíců až dva roky, pokud nedojde k významnějšímu odvolání, bychom mohli začít stavět,“ uvedl Leoš Andrlé, výkonný ředitel pro development společnosti Sekyra Group.

Před povodněmi, které toto území v 2002 velmi zasáhly, bude podle něj Rohanský ostrov ochráněný. „Město už vytváří protipovodňovou bariéru,“ řekl Andrlé.

Konsorcium Rohan, které patří společnosti Sekyra Group, získalo pozemky za bezmála 1,7 miliardy korun. V soutěži zvítězilo nad společností Development Pobřežní, která nabízela 1,59 miliardy, a Avenzo Vice s cenou 1,47 miliardy korun.

-vk-



Na Rohanském ostrově vzniknou obytné domy, obchody, park i plovárna

# Zelené centrum města poslouží všem lidem, říká šéf firmy



**Jak bude Rohanský ostrov – poslední větší volná plocha v centru české metropole – podle Vašich záměrů vypadat?**

Výjimečnost Rohanského ostrova je daná tím, že je v těsném sousedství historického centra města. My tam chceme vybudovat zelené centrum Prahy. Chceme, aby tam vyrostly parky i koupaliště pěšky dostupná z centra města. Nebudou sloužit jen obyvatelům více než třinácti set bytů, které tam vyrostou, ale všem lidem. Denně počítáme v těchto

prostorách s frekvencí deseti až patnácti tisíc lidí.

**Budete na Rohanském ostrově stavět jen byty a kanceláře, nebo také něco architektonicky výrazného, co by se mohlo stát symbolem nové městské čtvrti?**

Ambici postavit něco výrazného určitě máme. Chtěli bychom, aby na Rohanském ostrově vznikl jeden projekt, který bude jakýmsi symbolem, ikonou. Jak bude vypadat, to si musíme počkat na

Společnost Sekyra Group Real Estate se z developmentu jednotlivých budov propracovala k budování celých městských čtvrtí v Praze. Šéf a majoritní vlastník společnosti Luděk Sekyra jmenuje dostavbu Vítězného náměstí v Dejvicích, novou čtvrt' místo části Nákladového nádraží na Žižkově, v areálu Smíchovského nádraží i na Opatově. A nově také Rohanský ostrov.

návrhy architektů. Mělo by to být něco, co by bylo určitou dominantou.

atraktivní a myslím si, že v Česku není moc srovnatelných budov tohoto typu.

**Na kolika projektech pracujete, v jaké hodnotě?**

V současné době stavíme nebo připravujeme zhruba šedesát projektů v Česku, na Slovensku a v Rusku. Celková hodnota se pohybuje kolem čtyř miliard eur, tedy necelých sto miliard korun.

**Který váš projekt se vám nejvíce líbí?**

Je to třeba projekt centrální budovy Nestlé. Architektonicky i z hlediska pracovního prostředí, které jsme tam vytvořili, je velice

**A který projekt Vás nejvíce zklamal?**

Máme více jak šedesát projektů v realizaci. Někdy jsme šli do projektů, které byly příliš malé, pětadvacet, třicet bytů v Praze. To nás stálo mnoho energie, kterou jsme mohli koncentrovat spíše na velké projekty. To je i naše strategie, nemít řadu malých projektů, ale koncentrovat se na velká území. Jejich příprava je sice delší, ale když se rozvinou, stanou se klíčovými lokalitami rozvoje města. -vk-

**STAKY**  
**STŘECHY – FASÁDY**

klempířské,  
pokryvačské práce  
výškové práce, práce z lana  
ploché střechy  
– opravy rekonstrukce  
zateplení, hydroizolace  
opravy, nátěry fasád

Kytka Petr, Pernerova 26,  
Praha 8 – Karlín  
Tel.: 603 23 87 36  
E-mail: kytkapetr@email.cz

Městská část Praha 8, odbor kultury  
poděak

**Cyklus Zámeckých Koncertů**

úterý 2. 9. 2008 19,00 hodin

**Adamusovo trio  
&  
Emil Viklický**

hořák, Jolka, Monolita, – Brechtovy  
& Emil Viklický

Libeňský zámek, obřadní sál,  
Zeměpova 35, Praha 8 – Libeň

Rezervace míst na tel. 283 090 422  
Městská část Praha 8 / www.praha8.cz

**VÝTVARNÉ KURZY ZÁPIS**

KD KRAKOV opět otevře výtvornou dílnu pro:  
rodice s dětmi, děti a dospělé

Zápis probíhá 2. a 3. září od 13,00 do 18,00 v 1. patře KD  
Přihlášky můžete také zaslát na email: kurzy@kdkrakov.cz  
Další informace naleznete na www.kdkrakov.cz

**PŘEHLED KURZŮ:**

**ÚTERY**  
17,00 – 18,00 | 19,00 – 20,00 | 20,00 – 21,00  
21,00 – 22,00 | 22,00 – 23,00 | 23,00 – 24,00

**STŘEDA**  
17,00 – 18,00 | 18,00 – 19,00 | 19,00 – 20,00  
20,00 – 21,00 | 21,00 – 22,00 | 22,00 – 23,00

**KD KRAKOV**  
TEŠOVSKÁ UL., PRAHA 7  
VÝTVORNÁ DÍLNA OSNĚKA

## Bezpečnost



### ZÁPISNÍK POLICISTY

#### Při loupeži nastříkali do očí sprej

Pracovníci 2. oddělení služby kriminální policie a vyšetřování v druhé polovině července zadrželi 32letého muže s 24letou spolupachatelkou, kteří provedli loupežné přepadení ve zlatnictví v ulici Sokolovská. Požádali prodavačku o předvedení zboží umístěného ve vitrině, přičemž když prodavačka odemkla vitrinu, nastříkali jí sprejem do obličeje neznámou látku a následně se zmocnili zlatých prstenů a zlatých řetízků a z místa činu utekli. Loupežné přepadení nebylo pro zadrženého muže novinkou, neboť v minulosti si již za loupeže „odseděl“ osm let. Muž byl vzat do vazby. Jeho spolupachatelka je vyšetřována na svobodě.

#### Společná evropská databáze funguje

V rámci takzvané společné databáze pro Evropu bez hranic, jejímž účelem je mimo jiné i pátrání po hledaných osobách a po pobytu osob pro potřeby justičních orgánů, byly zadrženy čtyři osoby, po kterých dle Schengenského informačního systému pátrají slovenské justiční orgány. O zadržení osob byla informována Národní centrála Sirene.

#### Řidiči stále jezdí opilí, hrozí jim tvrdé tresty

Dne 19. června byl v ulici Čuprova při řízení osobního motorového vozidla Peugeot Partner kontrolován 46letý muž, u kterého byla provedena orientační dechová zkouška, kterou bylo zjištěno 0,54 promile alkoholu v dechu. Další řidiči pod vlivem alkoholu byli zjištěni ve dnech 17. a 16. června 2008. První z těchto řidičů, 40letý muž, byl kontrolován v ulici V Holešovičkách při řízení osobního motorového

vozidla Volvo S80, přičemž orientační dechovou zkouškou byla zjištěna hodnota 0,64 promile alkoholu v dechu. Druhý řidič, který byl kontrolován v ulici Kundratka při řízení osobního motorového vozidla Seat Ibiza, při orientační dechové zkoušce nadýchal hodnotu 0,88 promile. Všechna jednání byla oznámena na Odbor dopravně správních agend Magistrátu hl. m. Prahy k projednání přestupku, přičemž za uvedená jednání hrozí pokuta až do výše 50 tisíc korun a zákaz řízení motorových vozidel až na dva roky.

U soudu však skončí jednání 28letého muže ukrajinské národnosti, který řídil osobní motorové vozidlo BMW 520, přičemž orientační dechovou zkouškou byla zjištěna hodnota 2,53 promile alkoholu v dechu podezřelého. Po sdělení podezření a provedení všech úkonů byl případ předán státnímu zástupci k podání návrhu na potrestání.

#### Můj mobil je lepší! A pak ji napadl

Hlídka policie v ulici Na Žertvách 24. července zajistila 30letého muže vietnamské národnosti, který fyzicky napadl 35letou ženu též vietnamské národnosti a způsobil jí zranění v obličejové části. K fyzickému útoku muže vyprovokovala pouhá hádka o to, který z mobilních telefonů je lepší. Za svůj čin se bude zodpovídat u přestupkové komise Městské části Praha 8.

#### Vnitřek auta totálně vyraboval

Zřejmě prodejnu náhradních dílů se snaží otevřít neznámý pachatel, který na začátku července v ulici U Sluncové vypáčil zámek levých předních dveří vozidla Volkswagen Passat, barvy červené, a z vozidla



odcizil volant, dva airbagy a část středového panelu palubní desky. Svým jednáním způsobil škodu ve výši sto tisíc korun.

#### Vodku s limonádou platit nechtěla

Nakupovat bez placení se rozhodla 30letá žena v prodejně Billa v ulici Na Hrázi, kde si do své tašky vložila láhev vodky a láhev limonády a prošla pokladnami bez zaplacení. Následně byla zadržena bezpečnostní službou a předána policii k dalšímu řízení. Zboží bylo vráceno do prodeje a ženě byla uložena bloková pokuta ve výši tisíc korun.

#### Zloděj si zacvičit nepřišel

Neznámý pachatel v ulici Heydukova se v prvním červencovém týdnu pokusil vloupat do sportovního centra tím, že uštípl závoru visacího zámku dveřní mříže vchodu a dále se pokusil vypáčit vchodové dveře za touto mříží, přičemž poškodil plastový rám dveří a plastovou zárubeň. Pachatel sice nic neodcizil, ale svým jednáním způsobil majiteli škodu v částce nejméně 20 tisíc korun. -jf-

### Policejní rádce

Dopravní nehody dětí jako chodců nebo cyklistů nepatří ve statistice dopravních nehod k nejvýznamnější položce. Přesto se jedná o závažné úrazy, ke kterým dochází zbytečně. Děti jako chodci a cyklisté také často špatně řeší situace, které silniční zákon přináší. Svědčí to o tom, že dopravní výchova sice děti učí pravidla, ale mnohdy už ne jejich uplatnění v reálných situacích. Děti mají svůj svět, vidí, slyší a reagují jinak než dospělí. V dopravních situacích se chovají spontánně a většinou neočekávaně. Vhodnou formou prevence může být úrazům zabráněno. Základem pro jakékoliv zlepšení situace je však lepší informovanost o problematice dětí v silničním provozu. Rodiče bude samozřejmě zajímat:

- zda odpovídá nejvyšší povolená rychlost na pozemní komunikaci před školou bezpečnosti dětí,
- zda je tato rychlost kontrolována policií,
- zda jsou v blízkosti školy umístěny technické prostředky snižující rychlost vozidel,
- zda jsou přechody pro chodce před a v blízkosti školy umístěny v trase pohybu dětí,

- zda je dostatečně zajištěno poučení dětí ze strany školy.

I v případě kladných odpovědí na všechny uvedené otázky není bezpečnost dětí v dopravě zaručena. Na výchově dětí jak se chovat v dopravě se musí podílet rodiče a nespolehat na to, že ve škole jsou děti dostatečně informováni. Rodiče by měli dbát na to, aby děti při jízdě na kole měly ochranné přilby. Zároveň dětem vštěpovat základní pravidla bezpečnosti v dopravě a při příležitostech, kterých jistě není málo, uvádět praktické příklady, např. jak se zachovat při přecházení silnice, když je a když není provoz řízen světelnými signály apod. Z vlastních zkušeností nabytých z dopravně bezpečnostních akcí, však apelují na rodiče, aby zároveň šli dětem příkladem. Není nic platné dětem vykládat jak se mají chovat a na co dávat pozor, když sám rodič před dítětem porušuje základní pravidla bezpečnosti silničního provozu.

*npor. Zdeněk Pohunek  
zástupce vedoucího MOP Libeň*

## Strážníci: Lidé vraky neřeší

Odpad z domácností se již většina z nás naučila třídít, víme, kam s plasty i papírem. Ne tak s vysloužilým automobilem. V pražských ulicích postávají stovky odložených vozidel-vraků a poté je na městské policii, aby na ně upozornila a nechala z komunikací odstranit.



Vraky mají často podle vrchního komisaře Městské policie v Praze 8 Josefa Skalky podhuštěné pneumatiky, rozbitá okénka, jsou zkorodované či poškozené po havárii.

„Strážníci provedou obhlídku vozidla, při které zjišťují vnější technický stav, a to zejména stav karoserie. Dále zjistí, zda není v databázi ukradených vozidel a je označeno státní poznávací značkou, kde by měla být vyznačena lhůta technické prohlídky,“ uvedl Skalka. Pokud je datum technické prohlídky propadlé, pořídí hlídku fotodokumentaci a zapíše, kde se vůz nachází. Dokument poté putuje na Správu služeb městské policie hlavního města Prahy. Ta prověří, zda opravdu vozidlo splňuje znaky vraku a vylepí na něj upozornění o dvouměsíční lhůtě na odstranění.

„V roce 2007 bylo takto oznámeno našimi strážníky celkem 136 vozidel. Za první pololetí letošního roku to bylo již 111 vozidel, která vykazovala znaky vraku. Bohužel někteří majitelé si s odstavením svých automobilů moc těžkou hlavu nedělají a zanechávají je v ulicích, a to ve všech částech Prahy 8,“ poznamenal Skalka.

Podobná situace panuje v celé metropoli.

„Během uplynulého roku technici Správy služeb pražské městské policie zaevidovali přes čtyři tisíce aut, z nichž zhruba devět set odstranili. Letos jsme objevili téměř patnáct set vozidel a z komunikací jich odstranili přes dvě stě osmdesát,“ uvedl první náměstek pražského primátora Rudolf Blažek, do jehož kompetence bezpečnost v metropoli spadá.

Pokud po uplynutí dvouměsíční lhůty stojí vrak stále na stejném místě, nechá jej město smluvní firmou odstranit z komunikace a ekologicky zlikvidovat. Náklady, které jsou s odstraněním vraku spojeny, může hlavní město vymáhat na majiteli vozidla.

„Největší počet vraků, v průměru čtyři sta padesát, strážníci loni odhalili v Nuslích, na Smíchově a v Praze 12. Letos zaregistrovali ve zmiňovaných lokalitách již sto sedmdesát vozidel,“ dodal Blažek.

Nejméně odložených automobilů se naopak objevuje v centru města nebo v okrajových městských částech, jako je například Újezd nad Lesy a Uhřetěves. Za loňský i letošní rok jich zde dohromady městská policie našla padesát sedm.

## Bez střechy nad hlavou

Jeden ze smutných příběhů se odehrál ve dvacátém pražském obvodu.

Ke staršímu muži přistoupil muž ve středním věku poté, co si jej vyhlédl, jak se sám snaží postarat o svůj rodinný dům a nabídl mu pomoc své stavební firmy. Starší majitel velkorysou nabídku přijal a společně se dohodli na několika pravidlech.

Podvodník prováděl různé opravy a úpravy celkem spolehlivě a tím si také získal ještě větší důvěru majitele rodinného domu. Několikrát se osmělil a požádal starého pána o finanční půjčku, které bylo vždy vyhověno. Tu pak včas vrátil nebo na oplátku provedl bezplatně práce na domě. Po nějakém čase se seniorovi muž svěřil, že by rád provozoval jistou podnikatelskou činnost, na niž potřebuje určitý nemalý finanční obnos. Ten si však on sám nemůže nikde půjčit, neboť již několik půjček má. S příslibem mnohonásobného vyrovnání přesvědčil majitele rodinného domku, aby svůj dům dal do zástavy a půjčil si na něj více než milion korun. Po krátkém váhání a pod vidinou velkého zisku stařík nakonec souhlasil.

Vloudilý pomocník oběť sehnal realitní kancelář a společně byly sepsány velmi nevýhodné podmínky pro majitele domu.

První splátka byla uhrazena mazaným mužem včas. Dalších plateb se však starý muž nedočkal. Důvěřivému staříkovi došlo, že začíná přicházet o střechu nad hlavou. Obrátil se proto na MČ ve svém bydlišti o právní pomoc a dále na policii. Jeho dluh se již vyšplhal na více než dva milióny korun.

### Rady:

- než někoho pustíte do svého domu nebo bytu, zjistěte si nejprve, zda skutečně nezvaná osoba má oprávnění nabízené služby a další činnosti provádět
- neposkytujte žádné půjčky bez řádně sepsané smlouvy
- sami si vyberte osobu, která Vám pomůže smluvní podmínky sestavit
- nesmíte dovolit, aby Vám byla podsunuta hotová smlouva nebo osoba, která smlouvu sestaví
- nepodceňujte rady příbuzných a než se do takového kroku pustíte, vezměte si někoho k podpisu smlouvy, komu skutečně důvěřujete

nrap. Bibiana Fuchsová,  
Policie ČR, OŘ Praha III

**Fórum**

# Jak se mají majitelé pozemků, na nichž je zezeň, starat o tyto plochy?

## Musí být známy minimální požadavky údržby

**Otázka jednoduchá a odpověď prostá: Majitelé pozemků se mají starat o zezeň dobře, aby zezeň byla pěkná a skutečně zelená. Položíme-li si však otázku: Co je to pěkná zezeň?**

Zjistíme, že na ni jsou různé odpovědi a to dokonce i u odborníků. Tak třeba trávník, který je součástí prakticky každé zezeň.

Žádat, aby každý trávník byl stále sestřižen „po anglicku“, dost dobře není možné. Takový trávník vyžaduje péči prakticky každodenní – sekání, zalévání, přihnojování. To proto, že tyto trávníky jsou původně určeny k trvalé zátěži – tenis, golf, běhání a jiné hry. Ostatně některým se takový trávník ani nelíbí, patří na hřiště.

Ponechat trávník a zezeň jen přírodě podle tvrzení: „ať si příroda sama poradí“ také nelze. Už jen proto, že takový prales „přitahuje“ odpadky. Zvláště to jsou známé igelitové pytlíky, PET lahve, papíry a podobně. Navíc taková plocha občas přitahuje problémové lidi, a to se mnohým rovněž nelíbí.

Rozumná a nejpřijatelnější podoba trávníku bude zřejmě mezi těmito extrémy, například sekání dvakrát za rok, a jsou-li tam stromy či keře, pak alespoň jedenkrát ročně shrabat listí.

Odbory životního prostředí v Praze i jiných obcích znají požadavky na péči o zezeň. Problém je v jejich uplatnění pro všechny, to znamená především preventivní výchova (protože je neúčinnější a nejlevnější) a kde je to nutné i sankce.

Minimální pravidla péče o zezeň platná pro všechny majitele by měla být oznámena všem majitelům takových pozemků a to písemně. Náklady na takovou akci, pravidelně opakovanou, by měly obce určitě vynaložit. K tomu by patřilo vhodné upozornění na možné sankce a jejich výši pro ty nejhorší majitele.

Takže moje odpověď na otázku je tato:

1. Způsob starání o pozemky se zelení nechť určí odborníci na životní prostředí a nechť určí pouze minimální požadavky.
2. Pravidla starání o pozemky musí být všem známa. Pro slušné a pracovitě majitele to stačí. Pro ty, kteří takoví nejsou, musí být sankce, rovněž všem známé. Sankce musí

být v případě potřeby také uplatněny, jinak nemají smysl.

3. Velká většina majitelů se o pozemky stará myslím vcelku dobře. Aby to byli všichni nebo skoro všichni, musí obce trvale působit.

Péče o zezeň a životní prostředí by měla být více v centru pozornosti. Pro to mohou veřejné instituce od obcí až po vládu udělat mnohem více, a to na úkor současného působení a propagandy zaměřené jen na komerci a primitivní spotřebu. Sdělovací prostředky jsou dnes v komerční výchově skutečně mistři světa. Znamé rčení „nejen chlebem živ je člověk“ platí pro životní prostředí, jako součást lidské kultury jistě také. Pro to musí udělat více všichni, ale především ti, kteří se nechali zvolit do pozic reprezentantů obecních věcí. Jen tak se nám bude prostředí ve městě líbit a v něm lépe a zdravě žít.

*Jiří Nejedlo,*

*člen Komise životního prostředí RMČ za KSČM*

### Setkání s politiky

**Chcete se setkat se senátorkou a zastupitelkou Prahy 8 za ODS Alenou Palečkovou?**

Od září máte příležitost každé pondělí od 10.00 do 12.00 hodin a od 14.00 do 17.00 hod., a to v Libeňském zámku, Zenklova 35, číslo dveří 4.

**Zastupitelé za KSČM v Praze 8 oznamují,** že v průběhu srpna, s ohledem na čerpání dovolených, se setkání konat nebudou. Pokračovat budou 10. září, dále 24. září a 8. října 2008. Případné dotazy směřujte na OV KSČM Praha 8, Světova 8, Libeň, tel.: 284 82 58 20, e-mail: ov.praha8@kscsm.cz

**ČSSD zve občany do svého sídla** v Zenklově ulici 27 na setkání se zastupiteli zvolenými v Praze 8. Ta se uskuteční 16. 9. a 21. 10. 2008, od 17.00 hod.

**Strana zelených nabízí občanům Prahy 8** setkání se zastupiteli a diskusi o problémech naší městské části. Pro dohodu o schůzce prosím volejte pana Petra Vilguse, tel.: 602 80 70 82 nebo pište na e-mail: petr.vilgus@zeleni.cz.

## Magistrát by měl více svěřovat pozemky městským částem

**„Daruji 1/16 slunného pozemku v zeleni v k.ú.Libeň, P8. Pozemek není a nebude vhodný k zástavbě, změna územního plánu není a nebude možná, na nabídky RK nereaguji! Zn.:průběžná údržba nutná!“**

Jsem spolumajitelem části zelené plochy třeba na území Městské části Prahy 8, ostatním příbuzným patří 15/16, babičkám, tetám a strýčkům je v průměru 78 let. Sám bydlím v Brně. Poradí mi někdo, jak se mám o svůj díl starat a zabezpečit sekání trávy (alespoň dvakrát do roka), odvážet posečenou trávu a uklízet přelétávající odpad z okolních pozemků, například v majetku Českých drah? Také mám zmlazovat dva keře, které mi patří. A děsím se toho, že na mém pozemku vznikne divoká skládka. Z čeho zaplatím likvidaci, to opravdu nevím, studuji...

Těchto katastrofických scénářů je mnoho a bohužel jsou pravdivé. Všeobecně platí, že v pozemcích nejenom na území naší Městské

části je vlastnický chaos. Co s tím? Otevřít širokou politickou diskusi o bezplatném převodu či odkoupení pozemků zařazených v „zeleni“? Nabídnout tyto pozemky do správy různým občanským sdružením? Sponzorovat údržbu některých pozemků? Nabídnout některé pozemky do správy podnikatelským subjektům, které sídlí v sousedství? Přesvědčit Magistrát hl. m. Prahy k rychlejšímu a masovějšímu svěřování či převodům pozemků na jednotlivé městské části!

Jak všichni víme a cítíme, tato problematika je tíživá a složitá a bude záležet na každém z nás. Zkusme najít alespoň dílčí řešení.

*Josef Vokál, místostarosta Prahy 8 za ODS*



## Zelené plochy mají být ve vlastnictví obce

**Téma srpnové mezistranické polemiky se dotýká péče o tzv. zelené plochy na území naší městské části. Odpověď na obecnou otázku nemůže být jiná než obecná. Jak se starají majitelé pozemků o zelené plochy? Jak kdo a jak kde. A jak by se o ně měli starat? Tak, aby tato místa sloužila veřejnosti k její plné spokojenosti.**

Ať se na tuto problematiku podíváme z jakéhokoliv pohledu, dospějeme vždy k obtížně řešitelnému problému – rozdrobenému vlastnictví pozemků. Když občan Prahy vidí zanedbaný park, v něm neposekanou trávu a hromadu odpadků, má tendenci obvinít radnici z neschopnosti starat se o vlastní majetek. Jako příslušník opozice nemám potřebu psát na úřad Prahy 8 chvalozpěvy, přesto uznávám, že o „náš“ majetek se příslušné odbory starají dobře. Bohužel je velmi častým jevem, že zanedbané pozemky nejsou ve vlastnictví městské části.

Komu patří zelené plochy? Mohou být v podstatě kohokoliv. Může je mít v držení hlavní město Praha, které je může (a nemusí) svěřit do užívání Praze 8. Uživatelem pozemků může být některá z Prahou zřízených organizací – typicky třeba Technická správa komunikací nebo Dopravní podnik hl. m. Prahy. Nemálo ploch vlastní stát prostřednictvím Pozemkového fondu nebo Úřadu pro zastupování státu ve věcech majetkových. Bohužel i 19 let po listopadu 1989 stále existují likvidované státní podniky, které dodnes vlastní některá veřejná místa. Zelená plocha může patřit bohaté developerské firmě, která čeká na změnu územní-

ho plánu a jeho prostřednictvím na možnost postavit na místo dnešní zeleně něco velkého ze skla a betonu. Vlastnické právo k trávnikům a parkům může patřit fyzickým osobám, kterým tento majetek připadnul dědictvím či restitucí. A také se může stát, že je majitel pozemku neznámý, protože o něj běží soudní spor, nebo jsou údaje v katastru nemovitostí neúplné. Odpověď na otázku, komu patří konkrétní pozemky v Česku, najdete na webové stránce



Českého úřadu zeměměřičského a katastrálního na adrese <http://nahlizeni.dokn.cuzk.cz>.

Zelení jsou příznivci jak soukromého, tak veřejného vlastnictví. Domníváme se však, že místa sloužící jako veřejná prostranství by měla být ve správě MČ Praha 8. Jedině tak lze zajistit úroveň údržby, která odpovídá charakteru a potřebám daného místa.

I tento proces však má svá ale. V komunálních volbách jednou vyhraji ti a po druhé zas jiní. Za dva roky nebo třeba za deset let se do vedení radnice mohou dostat lidé, kteří nepreferují veřejný, ale vlastní zájem. Proto je dobré omezit riziko zástavby zelených ploch v územním plánu, který závazně určuje způsob využití každého pozemku v Praze. V současnosti se připravuje komplexní změna územního plánu Prahy, v rámci které se jistě objeví nápady na zástavbu řady zelených ploch. Zastupitelé z Prahy 8 vám budou vděční, pokud upozorníte na případy, kdy navrhované změny jdou proti zájmu občanů naší městské části. Schvalování změn územního plánu je plně v kompetenci „velkého“ zastupitelstva se sídlem na Mariánském náměstí.

*Petr Vilgus,*

*zastupitel MČ Praha 8 za Stranu zelených*

## Kde není zisk, není ani posečená tráva

**Celou řadu občanů, zvláště v poslední době, trápí zeleň a čistota na pozemcích, kolem nichž denně procházejí. Ty jsou neuklizené, není na nich posečená tráva, často nejsou nijak upravené. Ale jsou na území Městské části Praha 8, a jsou tedy naší vizitkou.**

Problém sahá do roku 1990, kdy bez jakéhokoliv pověření a zmocnění osvědčení byly části pozemků Městské části Praha 8 prodány společností a jednotlivcům, anebo přiznány v rámci restitucí. A kde vzniknul problém?

Myšlenka soukromého vlastníka, který se o svůj majetek stará mnohem lépe než stát nebo obec, dostává v těchto případech na frak. Soukromé společnosti, které by se měly o své pozemky starat, se o ně rozhodně lépe nestarají. V mnoha případech se o ně nestarají vůbec. A proč? Z jednoduchého důvodu. Nepřináší to totiž žádný zisk.

Náprava spočívá vyvoláním správního řízení

mezi vlastníkem pozemku a Městskou částí Praha 8. Dle českého práva se však určuje jen to, zda je tráva vysoká nebo není. Nikde ale není stanoveno, od kolika centimetrů výšky se za vysokou již považuje. Na tento stav se ale dá snadno hřešit. Dalším sporným bodem je pak to, že majitel pozemku musí uklidit svůj pozemek v případě, že takový pozemek hyzdí městskou část. I to ale může být sporné. Dochází k správnímu řízení, které může skončit i u soudu. Při rychlosti našich soudů je výsledek v nedohlednu, tak proč by si majitelé pozemků měli s úklidem dělat starosti. Občané žijící v mém okolí mě přeci nezajímají – mě zajímá jen zisk!

Jaká je realita? Městská část Praha 8 se o své pozemky stará. Její pozemky jsou uklizeny, tráva na nich je posekána. Pozemky soukromé a pozemky Magistrátu Hlavního města Prahy, jichž je u nás bezpočet, jsou neuklizené a neupravené. Ovšem právě tyto neuklizené pozemky v devadesáti procentech případů sousedí s pozemky Městské části Praha 8. A právě zde dochází u občanů k zmýlenému myšlení, že Praha 8 se o své pozemky nestará.

Žijeme v právním státě. Ale v to snad věří jen ti, kteří o tom mluví.

*Zdeněk Ševčík,*

*zastupitel MČ Praha 8 za ČSSD*

**Rozhovor**

# Zdravotní a sociální služby v Praze 8 jsou unikátní, říká Iva Holmerová

**Před několika dny média zveřejnila znepokojivé informace o fungování některých léčen pro dlouhodobě nemocné. Pacienti v nich žijí ve špatných podmínkách, s minimální, a v některých případech ponižující péčí. „Motivovaný personál v dostatečném počtu, to je základní předpoklad dobré péče,“ tvrdí jedna z největších odbornic v této oblasti Iva Holmerová, ředitelka Gerontologického centra v Praze 8.**

## **Paní doktorko, jak tahle celá aféra podle vašeho názoru vůbec vznikla?**

Myslím si, že to téma prostě dozrálo. Trochu škodolibě bych řekla, že došlo na naše slova. Léta poukazujeme jako Česká gerontologická a geriatriká společnost i Česká alzheimerovská společnost na skutečně naléhavou potřebu systémově řešit geriatrikou péči a péči dlouhodobou. Ministerstva k tomu však stále přistupovala velmi laxně: předávala si celý problém jako horký brambor. Přitom právě uspokojivé řešení dlouhodobé péče vyžaduje součinnost obou resortů.

## **Tedy zdravotnické a sociální služby jako je to u nás?**

Ano přesně tak, jak Gerontologické centrum, tak Obvodní ústav sociálně zdravotnických služeb tady v Praze 8 poskytují jak zdravotnické, tak sociální služby, v tom je myslím situace v obvodu 8 velmi unikátní.

## **Jak vlastně Gerontologické centrum vzniklo?**

Je tomu už dávno (smích). Ba ne, bez legrace. Zkusím se vrátit trochu do historie.

Gerontologické centrum, to byl vlastně jen takový pracovní název a nápad. V roce 1991 vypsal tehdejší SAZZ (Sdružení ambulantních zdravotnických zařízení Praha 8) jakési výběrové řízení, poptávku po návrhu zajištění služeb pro seniory. Tehdy totiž nebyla vůbec využívána budova jeslí v Šimůnkově ulici a naopak se vedení SAZZ setkávalo s dotazy a poptávkou po službách pro seniory. Přišla jsem s určitou představou, která vycházela z mé zkušenosti praktické lékařky a také z mé nedávné rodinné zkušenosti, kdy jsme doma pečovali o tchýni po úrazu hlavy a podařilo se nám ji vrátit zpět do života. Říkala jsem si, že to, co tehdy chybělo, je jakýsi článek mezi zdravotní a sociální péčí a mezi nemocnicí a domácností. Neměli jsme tehdy zvláště velkých ambicí, říkali jsme si, že to bude jakási „domácnost“ s lékařským dohledem.

Museli jsme nabídnout služby, které budou ty stávající doplňovat a spolupracovat s nimi, to

byl myslím jeden důležitý moment. Od samého počátku naší existence jsme věděli, že si musíme mnoho věcí pořídit vlastní iniciativou, získali jsme jak sponzorské dary, tak dotace a granty prakticky ze všech tehdy možných zdrojů, na poskytování zdravotní péče jsme získali smlouvy se zdravotními pojišťovnami a tedy úhradu ze zdravotního pojištění. Například veškeré ložní prádlo jsme tehdy získali z darů pražských hotelů.

V roce 1992 jsme byli delimitováni ze SAZZ a Gerontologické centrum bylo zřízeno jako příspěvková organizace. V průběhu dalších měsíců a let jsme získávali nejprve občasné příspěvky od Městské části Praha 8, která nás však postupně zařadila do svého rozpočtu: to byla pro nás velmi důležitá jistota a předpoklad dalšího rozvoje. Přesto jsme se snažili i nadále získávat na svou činnost prostředky z různých dalších zdrojů.

## **To jsou trochu dobrodružné začátky...**

Ano, to máte pravdu, ale ona to byla taková doba plná nadšení a možnosti uskutečnit dobré nápady. Jsem ale ráda, že to prvotní dobrodružství získalo určitý rámec a že nás městská část přijala jako svou organizaci. To bylo myslím velmi prozíravé rozhodnutí ze strany zastupitelstva. Přineslo nám to jistotu a klid pro práci. Nemuseli jsme se již zabývat tím, jak získat prostředky, ale mohli jsme se soustředit na vlastní služby a na odborné věci.

## **A jste tedy zdravotnické nebo sociální zařízení?**

Jsmo zdravotně – sociální nebo sociálně – zdravotnické, to je vlastně jedno, jak to pojmenujeme, ale to skutečně podstatné je, že poskytujeme jak zdravotnické, tak sociální služby, a to přímo podle naší zakládací listiny. To je myslím to, co mnoho obdobných zařízení v jiných místech či městských částech postrádá. Naší městské části se tím podařilo do jisté míry překlenout tuhle mezeru mezi zdravotní a sociální péčí.

## **Jaké služby teď vlastně poskytlujete?**

V Benákově ulici máme moderní zařízení určené pro rehabilitaci a doléčení lidí vyššího věku, kteří přicházejí například po úrazech, operacích z nemocnice a potřebují ještě další rehabilitaci k návratu soběstačnosti a kondice. Snažíme se ale řešit i takové situace, kdy ještě člověk není indikován k pobytu v nemocnici (nemá tu „správnou“ diagnózu), ale doma se jeho stav zhoršuje a potřebuje léčení a rehabilitaci. Zařízení v Benákově ulici vzniklo rozsáhlou rekonstrukcí pavilonu bývalé mateřské školy, je



Foto: M. Mařátka

Iva Holmerová

situováno v zahradě, pokoje jsou tu dvouložkové a tříložkové s vlastním příslušenstvím. Je tu celkem 32 lůžek situovaných ve dvou podlažích. Společně s vrchní sestrou Jiřinou Jiráskovou se snažíme o to, aby tu byl i přiměřený počet personálu, aby se pracovníci průběžně dále vzdělávali a podobně. Motivovaný personál v dostatečném počtu, to je základní předpoklad dobré péče. Většinu nákladů na péči totiž tvoří náklady na personál. Tady je nutné myslím zdůraznit, že si velmi vážíme podpory městské části, protože pouze platby pojišťoven na provoz tohoto oddělení (v této kvalitě) nestačí.

#### Takže v Benákově je jenom lůžkové oddělení?

V principu ano, ale je tu ještě velká a moderně vybavená kuchyně, která vaří také pro pečovatelskou službu. Do zdejší moderní a prosvětlené jídelny s výhledem do zahrady chodí také 40 seniorů z okolí na obědy. Někteří se nám po hospitalizaci vrací na kontroly do ambulance. Vrchní sestra paní Jiřina Jirásková se zabývá ošetřováním chronických ran a poskytuje také konzultace pečujícím rodinným příslušníkům atd. takže, se snažíme, aby i toto oddělení bylo svému okolí co nejotevřenější.

#### A jak je to v Šimůnkově ulici?

Tam jsou různé služby. Jednak je to malá jednotka péče pro lidi s demencí, a dvě lůžka jako zázemí pro domácí péči (celkem 14 lůžek). Oddělení je přece jen již starší, pokoje nemají vlastní příslušenství, takže už neodpovídalo požadavkům na moderní doléčovací oddělení, jako je například v Benákově. Když jsme se však zamýšleli nad změnou koncepce celého zařízení, tak jsme si řekli, že oddělení v Šimůnkově zase tím, že je malé a přehledné, velmi útulné, světlé, se sesternou uprostřed a tedy dostupnou v pár krocích všem pacientům a naopak, může být docela dobrým oddělením pro lidi s demencí, kteří se hůře orientují a potřebují na ošetřující stále vidět a být jimi viděni. Jsou tu také dvě takzvaná sociální lůžka, sloužící využití sociálnímu odboru MČ Praha 8 k přechodným pobytům z převážně sociálních důvodů, kdy není možné propuštění z lůžkového oddělení do domácího prostředí.

#### Jak se lze do zařízení dostat nebo jak tu péči objednat?

Praktická otázka. Pobyt na lůžkovém oddělení je buď přímo překladem z nemocnice nebo na doporučení jiného ošetřujícího (nejčastěji praktického) lékaře: to je také podmínkou pro úhradu ze zdravotního pojištění. Potřebujeme tedy nejprve

„návrh přijetí“, formulář je k nalezení i na našem webu. Na základě návrhu se zpět ozve naše sociální pracovnice či přímo staniční sestra.

#### Jaké jsou tu ještě další služby?

V Šimůnkově sídlí také denní centrum pro seniory a sídlí tu dvě další organizace, se kterými Gerontologické centrum již historicky spolupracuje a které vlastně vznikly v jeho lůně, i když je jejich činnost už velmi přesahuje (tím mám na mysli zejména Českou alzheimerovskou společnost, ale nakonec i o.s. GEMA, které se zabývá podporou zdraví ve vyšším věku).

Seniři sem docházejí na obědy, sami se tu obsluhují a organizují si tu také další aktivity. Říkáme tomu burza seniorů. V létě se v zahradě hraje pétanque. Po celý rok se tu organizují různé sportovní či společenské akce, kurzy angličtiny, vycházky do blízkého či vzdálenějšího okolí. GEMA tu provozuje internetovou kavárnu pro seniory.

#### Zdá se, že se daří organizovat spoustu věcí. Je to skutečně tak jednoduché?

Víte, skutečně si velmi vážím podpory MČ Praha 8, které se našemu zařízení dostává. Není to jen fráze či planá lichoška. Je to skutečně tak. Víme, že když něco potřebujeme, můžeme se s důvěrou obrátit jak na vedení naší radnice, tak na příslušné odbory. Vždy se nám snaží pomoci, problém vyřešit. Nejen to, oni jsou na nás ještě lidsky hodní a slušní, a to jak třeba vedení radnice a jednotliví zastupitelé a zástupci příslušných odborů při každoročním projednávání výsledků hospodaření, tak při jednotlivých průběžných jednáních a „za provozu“. V rámci České gerontologické a geriatrické společnosti, které v sou-

časné době předsedám, se setkávám s mnoha případy různých zařízení, vím o jejich složitých jednáních s jejich zřizovateli, o nepochopení celého problému, o obcích, které se nestarají o svá zařízení. Takže vím, že tenhle vstřícný postoj naší městské části k problematice seniorů a péče o ně není zcela běžným jevem v naší zemi, a proto si jej opravdu vážím.

#### Zmínila jste Českou alzheimerovskou společnost...

Ano, ta už slavila loni také své desáté narozeniny. Je to občanské sdružení, které vzniklo na pomoc lidem postiženým demencí a rodinným příslušníkům, kteří o ně pečují. Vznikla u nás v Gerontologickém centru, protože se tu začali scházet zájemci o tuhle problematiku, právě v tehdy novém denním stacionáři pro lidi s demencí. Česká alzheimerovská společnost má nyní třicet kontaktních míst v celé České republice. V současné době ji řídí paní Martina Rokosová, která má vlastní zkušenost s péčí o člověka s demencí. Ale jsem ráda, že se mne na alzheimerovskou společnost ptáte, protože si myslím, že jejich služeb by mohli lidé z Prahy 8 více využívat.

-jf-

#### Kontakty:

**Gerontologické centrum**  
**Šimůnkova: 286 883 676**  
**Fax: 286 882 788**  
**www.gerontocentrum.cz**  
**Benáková: 284 683 303**  
**Česká alzheimerovská společnost:**  
**283 880 346**  
**www.alzheimer.cz**  
**www.gerontologie.cz**



**Inzerce**

## ŠATNÍ SKŘÍNĚ SPILKA

**l.spilka@volny.cz**

**Předváděcí střediska**

Praha 2: Bělehradská 26, tel: 222 543 026  
 Praha 6: Jugoslávských partyzánů 26,  
 tel: 224 317 142 - vchod z Nám.  
 Esterbregův  
 Praha 8: Sokolovská 377/141 (Palmovka),  
 tel: 731 106 921, fax: 266 310 739  
 Praha 9: Breicetlova 771, (Černý Most),  
 tel: 603 242 133  
 Praha 10: Měcholupy, Kutnohorská 425,  
 tel: 603 242 133, 271 960 649  
 Praha 10: Nád Vrbovskou horou 4 (OKAY),  
 tel: 267 107 307, fax: 261 914 751

**Výroba a montáž  
 šatních skříní,  
 kuchyňských linek,  
 obývacích stěn a  
 kancelářského nábytku**

Firma Úprava Interiéru Spilka začíná na našem trhu již 14 let jednu z předních pozic. Za tuto dobu vybudovala po Praze síť prodejen, kde si každý může vybrat řešení ušité přímo na míru. Výrobu a montáž pro vás zajistí profesionální tuzláci s dlouholetou praxí. K výrobě šatních skříní používáme nejnovější materiály v prvotřídní kvalitě. Díky této kvalitě poskytujeme na naše systémy posuvných dveří záruku 5 let. Centrální výrobu máme v Praze - Měcholupách a odtud provádíme distribuci po celé České republice. Naším prvotním cílem je uspokojit zákazníka nejvyšší kvalitou a spolehlivostí, zároveň se snažíme, aby naše výrobky byly cenově dostupné všem. Také proto jsme v poslední době uzavřeli partnerství s firmou Essex, které zákazníkům umožňuje nákup našich výrobků na splátky. Právě se naše firma specializuje již řadu let na vybavení a úpravu Interiéru, tak naše služby nacházejí uplatnění všude tam, kde je kladen důraz na využití úložného prostoru a moderní design.

[www.spilka-interiery.cz](http://www.spilka-interiery.cz)

(Placená inzerce)

## PRAGUE INSTITUTE

### JAZYKOVÁ ŠKOLA

językowe kursy začínají 22.9.2008

[www.pragueinstitute.cz](http://www.pragueinstitute.cz)

**zápis online nonstop**

- > ANGLIČTINA, NĚMČINA, ŠPANĚLŠTINA, FRANCOUZŠTINA, ITALŠTINA A ČEŠTINA PRO CIZINCE
- > skupinová, individuální i firemní výuka
- > příprava k mezinárodním zkouškám
- > ranní, odpolední i večerní výuka
- > kurzy pro juniory i pro dospělé
- > online přihlášky a rozřazovací testy
- > překlady
- > nově ubytby 7 min od metra Kolbářky

Panelyská 66, 182 00, Praha 8  
 tel: 226643777, fax: 226644844, info@pragueinstitute.cz

(Placená inzerce)

## Zubní ordinace a dentální hygiena

### Přijímají nové pacienty

Krynická 489, Praha 8 - Bohnice  
 Tel. 233 551 433, 602 302 290, 777 302 292  
[www.odusmedica.cz](http://www.odusmedica.cz)

(Placená inzerce)

## LÉKÁRNA VITAL

**1 recept = 30,- Kč poukaz**

**LÉKÁRNA VITAL**  
 Zenklova 28 Praha 8  
 (M Palmovka)

**30 Kč**  
 LÉKÁRNA VITAL

**Provozní doba:**  
 Po - Pá: 8:00 - 19:00  
 So: 8:00 - 12:30

- Ziskejte za předložený recept nákupní poukaz v hodnotě 30,- Kč
- Použit lze na nákup produktů, které nejsou na lékařský předpis
- Nevýplácí se v hotovosti
- Max. 5 receptů denně

(Placená inzerce)

## Milí příznivci kultury,

prázdniny se přehouply do své druhé poloviny a proto Vám chceme připomenout, že už od září pro Vás v Kulturní domě Krákov chystáme řadu zajímavých pořadů, jimiž Vás chceme přivítat v nové sezóně

**Toto jsou jen některé z nich**

**25.9. PÍSENIČKY ZPOD TALÁRU** - Ivo Jahelka  
**27.9. ŽÁRLIVOST**  
 Jana Hlaváčová, Hana Macouchová a Jitka Mouchalová  
**24.9. MICHAL JE PAJDULÁK**  
 Michal Nesvadba a jeho Kouzelná školka  
**1.10. CHUDÁK MANŽEL**  
 V hlavní roli a vynikajícím Oldřichem Navrátilem  
**14.10. TANEČNÍ PODVEČER PRO SENIORY**  
 tentokrát se Žižkovankou  
**24.10. WABI DANĚK A MILOŠ DVOŘÁČEK** (koncert)  
**22.11. MRAZÍK**  
 V hlavní roli Jan Němec - pohádka pro sobotní odpoledne  
**20.11. JAK SE UČÍ HERECTVÍ ?**  
 Žábavný pohled v. Postelněckého na práci a úskalí herecké práce  
**4.12. SCREAMERS a jejich Vánoční speciál**  
**16.12. VÁNOČNÍ PLES SENIORŮ**  
**20.12. ČERTŮV ŠVAGR** - pohádka na sobotní odpoledne

Královský zbytek prázdnin přeje a na sledování v září se těší kolektiv odboru kultury ÚRADU MČ PRAHA 8

# 0912

# 2008

# Kulturní domě Krákov

(Placená inzerce)

# Knihovny v Praze 8 se představují

**Víte, co vyjadřují tato čísla: 150 tisíc, 12 tisíc, dva tisíce? Na území Prahy 8 najdete tři pobočky Městské knihovny v Praze a všechna tato čísla o nich vypovídají. Na své čtenáře tu čeká více než 150 tisíc knih, 12 tisíc zvukových nosičů - CD, magnetofonových kazet a dokonce i starých dobrých LP, na studenty čeká více než 2 tisíce učebnic, kazet a CD pro výuku angličtiny. Tyto pobočky jsou opravdu knihovnami pro každého - od těch nejmenších až po stoleté.**

Začneme od té největší. Najdete ji v kulturním domě Krakov v Těšínské ulici v Bohnicích. Nabízí svým čtenářům okolo 80 tisíc knižních titulů ze všech oborů lidské činnosti - můžete si zde půjčit detektivku či lepoporelo, ale také knihy z oboru psychologie, dějin a politiky a mnohých dalších oborů. Turisté zde najdou mapy a průvodce. Také posluchači dobré hudby a mluveného slova si přijdou na své: najdou tu fond, čítající okolo 12 tisíc hudebních nosičů - CD, magnetofonových kazet a k poslechu zde na místě také gramofonových desek. Opravdoví milovníci hudby, kteří ji sami aktivně provozují, si mohou vybírat z rozsáhlého fondu hudebních partitur. K hudbě ovšem patří i teorie - proto tu najdete i knihy, patřící do této oblasti.

Knihovna má kromě půjčovny též studovnu, kde najdete naučné knihy z různých oborů a krom jiného také knihy o Praze 8. Čtenáři si mohou vybírat ze 69 titulů periodik - z toho 4 jsou denní tisk. Samozřejmostí je přístup na internet - v pobočce najdete 11 internetových stanic. Městská knihovna předplácí pro své čtenáře i některé elektronické databáze, např. The Oxford Reference Online, Pro Quest, databáze Co to je a další. Knihovna je bezbariérová a čtenářům se zrakovými problémy nabízí využití kamerové televizní lupy, která umožňuje několikanásobně zvětšení předlohy a snadnější práci s textem.

Co do velikosti je druhá po Bohnicích pobočka Ďáblice. Sídílí v kulturním domě Ládví v centru sídliště. V roce 2005 prošla

rozsáhlou rekonstrukcí a byla vybavena moderním zařízením. Část této rekonstrukce byla hrazena z evropských fondů. Svým dětským i dospělým čtenářům nabízí pobočka rozsáhlý knižní fond - knihy naučné i beletrii, okolo 30 titulů periodik (z toho dva deníky), mapy a samozřejmě přístup na internet. Specifikem této pobočky je speciální jazykový koutek, ve kterém čtenáři najdou okolo 2 tisíc učebnic, kazet a CD, určených pro výuku angličtiny. Tento fond byl pořízen z darů Britské rady. Také tato pobočka je bezbariérová a čtenáři mohou využívat kamerovou televizní lupu.

Nejmenší a nejstarší je pobočka v Kobylisích. Sídílí v Klapkově ulici již od roku 1922. Také ona prošla v loňském roce rekonstrukcí a své čtenáře vítá v novém. Jde o útulnou malou knihovnu, jejíž poklidná atmosféra je neopakovatelná. Na čtenáře tu čeká okolo 30 tisíc svazků, převážně beletrie, časopisy, denní tisk a po rekonstrukci přibyl přístup na internet.

Na všech pobočkách najdou čtenáři elektronický katalog, ve kterém mohou prohledávat nejen fond té pobočky, ve které se právě nacházejí, ale fond celé Městské knihovny, čítající statisíce titulů - od těch nejnovějších až po staleté.

A co přibýlo v posledních týdnech? Nabízíme jen malý výběr z beletrie pro dospělé i děti a trochu naučné. Nechte se inspirovat.

-jf-

## Z beletrie:

### Václav Junek:

#### Císař, jehož čas uplynul

Beletristicky zpracovaný příběh posledních dnů, týdnů a měsíců života císaře Rudolfa II. Vyprávění o událostech a osobách, které svými činy spoluvytvářely kolorit císařova osobního i fyzického konce.

### Günter Grass:

#### Při loupaní cibule

Autobiografický román německého prozaika, básníka, dramatika a výtvarníka o jeho rodině, dospívání v Gdaňsku i o jeho poměrně nedávno přiznaném účastenství u SS během druhé světové války.

### Charlotte Link: Bouřlivý čas

Rozsáhlý společenský román, v jehož centru stojí osud neobyčejné ženy dozrávající v průběhu dramatických událostí 1. světové války v silnou individualitu, sleduje základní historické změny v Evropě až do 30. let 20. století.

### Orhan Pamuk:

#### Jmenují se Červená

Historický román s téměř detektivní zápletkou a výrazným filozofickým podtextem se odehrává v barvitých kulisách Istanbulu v roce 1591 jako záznam okolností vraždy iluminátora, pracujícího na knize oslavující sultána a osmanskou říši.

## Pro děti:

### René Goscinny:

#### Asterix v Hispánii

Další kreslené příběhy galské-

ho válečníka Asterixe, tentokrát z daleké Hispánie, odkud byl uveden syn tamějšího náčelníka.

### Gilbert Awdry:

#### O mašince Tomášovi

Příběhy mašinky Tomáše a jeho přátel. Vyprávění o statečném Freddie, který se zúčastnil rychlostního závodu, o veselé mašince Rosie napodobující Tomáše nebo kamarádkém Nevillovi a dalších.

### René Holler:

#### Tajný spolek škorpióna

Historická krimi ze starověkého Říma, v níž tři děti odhalí spiknutí „Škorpiónů“ a zabrání tak velké loupeži. Pro děti kolem 10 let.

## Z naučné:

### Jirina Prekopová:

#### Děti jsou lidé, kteří hledají cestu

Studie myšlená jako příručka pro rodiče shrnuje poznatky dětské psycholožky o tom, co všechno působí na dítě a vývoj jeho osobnosti v prvních sedmi letech života.

### David Procházka:

#### Hledáme na internetu

Základní pokyny pro práci s internetem - od způsobů připojení, přes komunikaci pomocí elektronické pošty až po možnosti vyhledávání.

### Jitka Staňková:

#### Tradiční textilní techniky

Přehled vývoje tradičních českých textilních technik a návodů na jejich zvládnutí a využití.

**Vybrali jste si a ještě nejste čtenáři? Co pro to můžete udělat, o tom až příště. Ovšem nejlépe bude, když navštívíte svoji nejbližší knihovnu nebo internetové stránky [www.mlp.cz](http://www.mlp.cz).**

## Školství

# Evropský projekt v ZŠ Bohumila Hrabala je úspěšný

Základní škola Bohumila Hrabala, Praha 8, Zenklova 52 uskutečňuje od 1. 9. 2006 do 31. 8. 2008 projekt JPD 3 „Zkvalitňování jazykových a počítačových dovedností žáků 2. stupně základních škol“. Cílem veškerých aktivit projektu je zvyšování jazykových a počítačových dovedností žáků 2. stupně. Při realizaci a evaluaci projektu se využívá nová učebna s 25 počítači a dataprojektorem. V průběhu realizace bylo vytvořeno 270 výukových hodin, díky nimž je umožněn přístup k výpočetní technice celé třídě najednou a ve všech předmětech.

### Hodnocení průběhu realizace projektu JPD 3 z pozice žáků:

Tento projekt mi přišel velmi zajímavý a přínosný. Díky tomuto projektu jsem se naučila více pracovat s počítačem. Kromě toho si z hodin, kdy probíhala výuka v počítačové učebně EU, pamatuji daleko více než z těch, které trávíme nad učebnicemi. Velice se mi líbilo, že na konci každé hodiny byl test (někdy i vtipnou formou podaný), který shrnoval celou probranou látku. Člověka (i nás) to navnadilo k tomu, aby přemýšlel nad tím, co čte, a ne jen bezmyšlenkovitě přečítal text v učebnicích.

*Diana Dvořáková, žákyně 8.B*

Mnoho hodin z naší výuky bylo vyučováno v počítačové učebně EU. Jednalo se o výukové hodiny ze všech předmětů, které vytvořili učitelé naší školy. Probíranou látku jsme si mohli lépe zapamatovat. V tom je totiž největší kouzlo počítačů.

Naučili jsme se toho za stejnou dobu daleko víc a i příjemným způsobem. Samozřejmě jsme mohli PC v počítačové učebně EU využívat i ve volném čase.

*Michaela Macháčková, žákyně 9. A*

### Hodnocení průběhu realizace projektu JPD 3 z pozice pedagogů (realizátorů výukových hodin):

Projekt ESF přinesl nový vítr do koncepce vyučování nejen z hlediska žáků, ale i učitelů. Museli jsme přehodnotit vhodnost a účinnost úloh pro počítačovou výuku a podívat se na naše vyučovací hodiny i z jiné strany. Bylo radostí vidět, jak se i děti chopily nového způsobu vyučování s nadšením a musíme, i přes počítačnickou lehkou skepsi, konstatovat, že toto vyučování je přinejmenším stejně účinné jako naše obvyklé metody. Kromě toho nás tento způsob vyučování i bavil, což si myslím, že je pro učitele

stejně důležité jako jeho odborná příprava.

*Dominika Dobrylovská,  
učitelka přírodopisu a chemie*

Učitelé zapojení do projektu vytvořili v rámci svých aprobačních během prvního roku 15 - 20 výukových hodin na počítači. Druhý rok projektu jsme jednotlivé hodiny ověřovali v počítačové učebně

prostřednictvím žáků II. stupně naší školy. Tvorba hodin nám umožnila ještě více se zdokonalit v práci s počítačem, rychleji a efektivněji vyhledávat nové informace. Vymýšleli jsme další nové formy a metody. Práce to byla náročná, ale odměnou nám byly nadšené reakce dětí v jednotlivých hodinách.

*Zdena Duževičová,  
učitelka českého jazyku a dějepisu*

## Občanské sdružení OSM Vás zve na výstavu OBRÁZKŮ MILANA TESLEVIČE

která se koná v termínu od 1. 9. 2008 do 24. 10. 2008  
v Informačním středisku v ul. Zenklova 27, Praha 8

k 70. výročí Rychlých šípů  
a 101. výročí JAROSLAVA FOGLARA

vernisáž 18. 9. 2008 od 17 hod.



Děti ze Základní školy Libčická 10 se rozloučily se školním rokem 2007/2008 v Divadle Za plotem školní akademií.

## VZHŮRU NA TÁBOR

Pět dní v balónu je název příměstského tábora, který pořádá 230. pionýrská skupina Záře poslední týden prázdnin (25. – 29. 8. 2008) pro všechny děti, které budou trávit konec prázdnin v Praze.

Děti s námi mohou strávit celý týden a nebo třeba jen pár dní. Každý den na ně čeká jiný zajímavý program a to jak výlet do okolí Prahy, ale spousta her a soutěží. Celý program tábora připravují zkušení vedoucí a po celou dobu jeho konání bude přítomen kvalifikovaný zdravotník.

-mf-

Přihlásit se je možné:  
u Markéty Fraitové,  
tel.: 777 79 37 01,  
e-mail: marketa@pionyr.cz.



## Co se událo ve roce 2007/08 v MŠ U Sluncové?

### Září

Aby měly děti „školkové“ září plné zážitků, byl u nás 14. 9. „Klaun Pepino“ se svým rozpuštěným vystoupením a hned druhý den 15. 9. jsme vyrazili s nejstaršími dětmi do divadla Gong na roztomile neohrabaného zmatkáře Kocoura Modroočka.

### Říjen

Uspořádali jsme 3. 10. důstojné „Rozloučení s létem“, zazpívali písničku a opékali i s rodiči buřty na naší krásné zahradě. A musíme vždy dopřát kulturní zážitky i menším dětem, proto byla 8. 10. ve třídě „Berušek“ na návštěvě divadelní společnost s představením Zlatovláska. Se staršími dětmi už se můžeme vydat na cestu do kamenného divadla, vyrazili jsme proto 19. 10. do divadla Karla Hackera na představení Myšáci jsou rošťáci. Paní učitelky z „Kofátek“ vyrazily 26. 10. se staršími dětmi poznávat Prahu, Karlův most a Staré město, byla to moc hezká procházka a velký zážitek pro děti.

### Listopad

Měsíc nejdivočejších barevných výtvarných fantazií, lepení listů, obtisky, vytrhávání, zkrátka tvoří a zpívá celá škola. A do té divoké nálady zavítala 5.11. divadelní společnost s představením Tam, kde žijí divočiny, a jak je u nás zvykem, předškoláci se ještě trhnou od ostatních a vyjedou si 22.11. do Divadla Spejbla a Hurvínka. Abychom neopomjeli prevenci a osvětu, je pro starší děti připravena listopadová série protidrogových přednášek.

### Prosinec

Pohádkový, kouzelný prosinec, čekání na Vánoce a Štědrý den... 3. 12. přijela divadel-

ní společnost s vystoupením Půjdem spolu do Betléma, dokončila se série protidrogových přednášek a 5. 12. máme nadílku s Mikulášem, čertem, andělem, sladkostmi, a pár brambor pro neposedy se také našlo! Jen nesmíme všichni podlehnout předvánočnímu shonu ,a proto zveme rodiče 3. 12. k nám na zahradu, kde zazpívá ženský komorní sbor koledy, děti s paní učitelkou u kytary také nezůstanou pozadu, rodiče mlsají napečené perníčky a zahřívají se u vánočního punče. Vrcholem všeho je rozsvícení vánočního stromu a už míříme k besídkám...

### Leden

V měsíci lednu, kterému vládne ledová královna, už musíme myslet na předškoláky, kteří za chvíli udělají další krok do života vstupem na základní školu, a navštívili jsme 14. 1. ZŠ Lyčkovo náměstí, kde jsme prožili hodinu vyučování v 1. třídě a dětem už bylo jasnější, co je čeká a na co se těšit. Pro všechny děti v mateřské škole jsme 25. 1. připravili vystoupení Zvířátka a Petrovští.

### Únor

Tajuplný bílý únor nám dopřál nejen zimní sporty a radovánky, ale i 20.2. karneval. Masku měl od rána každý z nás, snad i paní kuchařky, a celá škola byla plná fáborků, balónků a smíchu. A když jsme odložili masky, opět jsme se vydali do divadla Karla Hackera.

### Březen

Je tu březen! A tak si 10.3. osedláme tramvaj a navštívíme s předškoláky „Planetárium“, kde se ocitneme pod hvězdnou oblohou, mezi planetami a mimozemšťany. Protože si na jaře povídáme o zvířatech a jejich mláďatech, přijje-

lo do mateřské školy opět divadlo a 17.3. nám zahrálo pohádku O kohoutkovi a slepičce.

### Duben

Naše krásná, velká zahrada se vymyká rázu městské, zastavěné části a stromy se košatí listy, a záhony, s jarními květinami nám rostou a rozkvétají před očima. A my zhlédneme ve školce 2. 4. pohádku Smolíček Pacholíček a předškoláci se dozví 14. 4. v Salesiánském divadle, jak to bylo s Bětuškou a Kleofášem. Dlouho jsme nezapojili naše milé rodiče do dění ve školce, a tak hurá na Pálení čarodějnic.

### Květen

Kvetoucí stromy voní a děti mohou využít zahradu s pískovišti, klouzačkami, houpačkami a hradem, opravdu většinu dne. 12. 5. jsme napnutí, jak nám herci ve školce předvedou pohádku. Celá škola jsme 14. 5. vyrazili na celodenní výlet do ZOO a s nejstaršími dětmi jsme se 22. 5. vydali na Cestu za pokladem Pražského hradu. Dobrodružství začalo ráno při příchodu registrovaného průvodce Prahou, který během dne dětem ukáže kašny na hradních nádvořích, chrám sv. Víta s čarodějnickými chrlíči, Vladislavský sál, kam smejí i koně, Zlatou uličku, Daliborku se všemi legendami a další zajímavosti Pražského hradu.

### Červen

Není možné, že nám uběhl celý školní rok! 4. a 5. 6. máme besídky ve všech třídách. Předvedeme, co jsme se za půl roku naučili a důstojně a neradi se rozloučíme s dětmi, které jdou v září do základní školy. Poslední divadelní společnost k nám zavítá 25. 6. s představením Trpaslík a sedm Sněhurek, a teď už opravdu krásné léto a hurá na prázdniny! -zš-

### ...ABY BYLO PŘÍMO VESELO ANEB SETKÁNÍ S JAROSLAVEM UHLÍŘEM

Závěr školního roku v Základní a Mateřské škole při Fakultní nemocnici Bulovka v Praze 8 zpřijemnil dětem hudební skladatel Jaroslav Uhlíř. Dětským pacientům přinesl hudební dárek v podobě krásných písniček autorské dvojice Svěrák – Uhlíř. Na dětském ortopedickém oddělení tak zazněly známé písničky z pohádek a filmů Princové jsou na draka, Lotrando



a Zubejda, Ať žijí duchové, Vrchní prchni nebo Tři veteráni. Jaroslav Uhlíř rozezpíval a roztleskal nejen všechny děti, ale i personál.

„Moc panu skladateli děkujeme za milé vystoupení, které pro děti uspořádal nezištně,“ vzkázala ředitelka školy Jaroslava Matějovičová a dodala: „Jiskry radosti v dětských očích rozzářily celé nemocniční oddělení v duchu jeho nejznámější písně Není nutno, aby bylo přímo veselo, hlavně nesmí být smutno, natož aby se brečelo.“ -pb-

**Inzerce**

Tel.: + 420 222 311 695, +420 777 660 220

info@rpsplus.cz, www.rpsplus.cz

**Váš nový domov nad Vltavou – Větrušice u Prahy**

Kolaudace 2008



- Výjimečná lokalita pro milovníky klidu na hranici přírodní rezervace s krásným výhledem
- 8 energeticky úsporných dvojdomů s dispozicí 4-5+kk, včetně garáže, s oplocenou zahradou od 378 - 735 m<sup>2</sup>
- Užitná plocha domu 164 m<sup>2</sup>, zastavěná plocha 99,16 m<sup>2</sup>
- Kvalitní cihlové materiály, energeticky úsporná plastová okna
- Pouhých 10 km od stanice metra Kobylisy, PID
- Financování formou úvěru zajištěno

**Cena RD včetně DPH 4 660 000 Kč**  
 součástí ceny je i terasa, oplocení a terénní úpravy

**RPS plus**  
 realitní a právní servis

(Placená inzerce)

**KARLÍNSKÉ  
 FILMOVÉ LÉTO 2008**

SRPEN ZAČÁTKY PŘEDSTAVENÍ VE 21:30

NE 10. 8.	STALO SE (The Happening)	USA	90 min.
PO 11. 8.	KOMIČNĚ SPOLU		
ÚT 12. 8.	SPROTČINEC (El arte de la guerra)	Španělsko/Mexiko	110 min.
ST 13. 8.	BATHORY	ČR	140 min.
ČT 14. 8.	WANTED (Wanted)	USA	
PÁ 15. 8.	CLONA (Shutter)	USA	80 min.
SO 16. 8.	LÁSKA ZA ČASU CHOLETTY (Love in the Time of Cholera)	USA	140 min.
NE 17. 8.	ZAPOMENUTÝ OSTROV (Merry Island) MLÁDEŽI PROSTUPNO	USA	
ST 20. 8.	TAKOVÁ NORMALNĚ RODINKA	ČR	90 min.
ČT 21. 8.	REBELOVÉ	ČR	
PÁ 22. 8.	OKD BERE (2%)	USA	
SO 23. 8.	HANCOCK (Hancock)	USA	
NE 24. 8.	LETNÍ PŘEKVAPENÍ NOČNÍHO PROUDU Soudějte symboly Českého rozhlasu Regina 92,8 FM.		
PO 25. 8.	RUDY BARON (Der Rote Baron)	Německo/VE	120 min.
ST 27. 8.	DOSTAŇTE AGENTA SMARTA	USA	
ČT 28. 8.	U ME DOBY	ČR	100 min.
PÁ 29. 8.	ROLLING STONES (Rolling Stones)	USA	
SO 30. 8.	LETOPISY NABÍJE PRINC KASPIAN (The Chronicles of Narnia: Prince Caspian) MLÁDEŽI PROSTUPNO	USA/Velká Británie	
NE 31. 8.	TEMNÝ RYTĚ	USA	

ZÁŘÍ ZAČÁTKY PŘEDSTAVENÍ VE 20:00

ÚT 2. 9.	DETI NOCI Soutěžní filmoprávního týmu OSM min. přátelská soutěž kultury ÚMČ Praha 8.	ČR	
ST 3. 9.	AKTA X: CHCI UVĚŘIT (I Want to Believe, The)	USA	
ČT 4. 9.	JAK UKRÁST NEVĚSTU (Make Of Honor)	USA	181 min.
PÁ 5. 9.	MAMMA MIA! (Mamma Mia!)	USA	
SO 6. 9.	MUMIE: HRŮZÁ DRACÍHO CÍSAŘE (The Mummy: Tomb of the Dragon Emperor)		
NE 7. 9.	DEK OTEVŘENÝCH DVEŘÍ ČESKÉHO ROZHLASU REGINA Po celý den protibída mladí, seničkáři a pracovníky a moderátory, kulturní program		
ZÁKONČENÍ KARLÍNSKÉHO FILMOVÉHO LÉTA 2008 MÁJ (ČP) - Premiéra nového českého filmu prostřednictvím kameramana a režiséra F. A. Brůhy.			

 Všechna představení jsou určena: (do 15 let nepřítomní, pokud u filmu není výslovně uvedeno „včetně přítomní“).  
 U takto označených filmů je nutný doprovod dospělých osob a dětí do 15 let.

**BAZAR – ORIENT**

**PŮJČKA 5%!**
**Specializovaný bazar  
 na kola a dětská kola.**
**Vykupujeme a prodáváme  
 za nejlepší ceny**
**Militarie – Německo 1939 - 45**
**Zlato – nejlepší výkup**
**Klapkova 40, Praha 8.  
 100 m od metra Kobylisy.  
 Telefon: 731 31 27 31**

(Placená inzerce)



## Ve městě fungují nové přívozy

Na základě žádosti městských částí Praha 1, Praha 2 a Praha 5 jsou od začátku srpna v provozu nové lodní linky pro lepší spojení pražských ostrovů v centrální části města. Linky P4 a P5 jsou zahrnuty do systému Pražské integrované dopravy. Základní jízdné je 26 korun, uznávány jsou také předplatní jízdenky PID. Stejně jako na ostatních přívozech nelze užít nepřestupní jízdenky ani SMS jízdenky. Jízdní kola a kočárky jsou přepravovány zdarma.

Linka P4 zajistí spojení obou vltavských břehů a všech centrálních ostrovů. Přístaviště „Národní divadlo-Hollar“ je přístupné ze Smetanova nábřeží, přístaviště „Střelecký ostrov“ se nachází na východním břehu ostrova nad mostem Legií v těsné blízkosti schodiště na most, přístaviště „Slovanský ostrov-Žofín“ se nachází na západní straně ostrova na úrovni mostu z nábřeží, přístaviště „Dětský ostrov“ je umístěno na jižním cípu ostrova v blízkosti lávky na Janáčkovo nábřeží a zajišťuje kvalitní napojení oblasti Smíchova. Linka P4 bude v provozu v intervalu 20 minut.

Linka P5 je zřízena především pro spojení obou vltavských břehů s ostrovem Císařská louka, který je v současné době společlivě dostupný pouze po mostu na jižním cípu ve směru od zastávek „Lihovar“. Přístaviště „Jiráskovo náměstí“ se nachází přímo pod Jiráskovým mostem,



Foto: M. Mařatka

Přívoz Sedlec - Zámky přepraví denně v průměru 50 jízdních kol

přístaviště „Botel Admirál“ zajistí napojení smíchovské náplavky, přístaviště „Výtoň“ je umístěno v kvalitním kontaktu na stejnojmenné zastávky tramvajových linek a přístaviště „Císařská louka“ na severním cípu ostrova výrazně zlepší dostupnost celého ostrova. Linka P5 bude pro-

vozována v intervalu 30 minut.

V severní části města fungují dva přívozy. Na trase Zámky - Sedlec přepraví průměrně každý pracovní den zhruba 150 cestujících a 50 jízdních kol. Přívoz mezi Podbabou a Podhořím přepraví denně asi 450 cestujících a 40 jízdních kol. -tk-

## Projekt má zlepšit dopravu v metropoli

Více elektronických tabulí s aktuálními informacemi o dopravních zácpách a uzavírkách, novou světlenou signalizací a lepší centrální řízení silniční dopravy má v hlavním městě přinést projekt, který chystá Technická správa komunikací (TSK). Opatření, která by měla zvýšit plynulost a bezpečnost silniční dopravy, budou stát 655 milionů, 85 procent nákladů zaplatí Evropská unie.

TSK chce do roku 2010 vybudovat na městském okruhu a hlavních komunikacích tabule, které budou podle aktuální situace omezovat rychlost projíždějících vozidel, nebo řidiče informovat o zácpách a uzavírkách. Podobné tabule mají například na německých dálnicích.

V metropoli rovněž přibude 60 informačních tabulí, které už fungují u některých pražských tuneľů. Dotace bude směřovat také na novou světlenou signalizaci, 41 kilometrů optické sítě nebo na zařízení, která zlepší sběr dopravních informací. Vylepšit by se také

měla hlavní dopravní ústředna Na Bojišti.

TSK chce pražský systém řízení dopravy propojit také s národním dopravním řídicím centrem v Ostravě a jednotným systémem dopravních informací, který spravuje ředitelství silnic a dálnic. -tk-

### Krátce

#### Autobus 136 má o zastávku více

Autobusová linka 136 ve směru od sídliště Ďáblice má na žádost radnice o jednu zastávku víc, a to Vozovnu Kobylisy. Tato zastávka je nyní na této trase autobusu rovnou dvakrát – původní v Žrnosecké ulici a nová přímo u vozovny. „Lidé si stěžovali na nebezpečné a komplikované přecházení, pokud se z autobusu ve směru ze sídliště Ďáblice chtěli dostat na další spoje. S firmou ROPID jsme proto vyjednali umístění nové zastávky, přesněji řečeno prodloužení konečné autobusu až k vozovně,“ uvedl zástupce starosty Josef Vokál s tím, že radnice by dále ráda prosadila ještě zastávku ve směru od vozovny na sídliště. -hš-

#### Přeprava kol na lodích: zdarma

Pražská paroplavební společnost ve spolupráci s magistrátem bude po celou plavební sezónu 2008 přepravovat na svých linkových plavbách zdarma jízdní kola. Kvůli snadnější přepravě jsou na lodích umístěny stojany na kola, stojany jsou instalovány i v centrálním přístavišti na Rašínově nábřeží.

V této plavební sezóně cyklisté mohou využívat přepravu kol na plavbách do Troje nebo na Slapskou přehradu. Při jižní plavbě na Slapy je možno využít tato přístaviště: Zbraslav, Měchenice, Davle, Mandát, Štěchovice a Třebenice. Možnost přepravy jízdních kol na linkových plavbách rozšiřuje již dostupné služby v metru, ve vozech Českých drah a ve vybraných tramvajových spojích. S paroplavební společností magistrát jedná i o rozšíření počtu nástupišť na obou březích Vltavy. -tk-

## Zdravotní a sociální péče

# Školka získala sociální automobil

„Sociální automobil“ je název projektu firmy Kompakt s. r. o., poděbradské reklamní agentury s celorepublikovou působností. Projekt pomoci znevýhodněným lidem všech věkových kategorií a druhů znevýhodnění vznikl téměř před deseti lety a je postaven na spoluúčasti firem a společností z daného regionu, kde má sociální automobil sloužit.



Sociální automobil předaný pečovatelské službě Prahy 8 k rozvozu obědů v roce 2003

Myšlenka projektu vychází z teze, že každý podnik, který se zavedl a dlouhodobě působí na trhu, by se měl alespoň malou částí zapojit do pomoci potřebným. A díky ochotě a pochopení mnohých podnikatelů z celé republiky tak do současnosti mohlo být předáno již 196 automobilů. Nejčerstvější přírůstek do rodiny sociálních automobilů je Renault Kango, který byl předán 15. července 2008 Speciální mateřské školce Draháňská v Praze 8 (zřizovatelem je Magistrát hl. m. Praha). Více k projektu však manažerka Kompaktu Jarmila Jiráková.

### Můžete za agenturu Kompakt, a také za ochotné podnikatele shrnout, co obnáší projekt „sociálního automobilu“?

Finanční prostředky na zakoupení automobilu získáváme pronájmem reklamní plochy. Samozřejmě, nejedná se o reklamu v pravém slova smyslu. Loga firem umístěná na tom-

to automobilu jsou symbolem díky za jejich pomoc, což je uvedeno i na „čele“ auta vedle názvu ústavu, kterému bude sloužit.

### Můžete odlehčit tak závažné téma nějakým střípkem? Za těch deset let jednání s podnikateli a při předávání automobilů musíte mít řadu úsměvných historek.

To nám jednou auto přijelo na slavnostní předání s vyraženým zadním oknem. Nejdříve nám zatrnulo, ale nakonec jsme se všichni pobavili. Samozřejmě byla okamžitě sjednána náprava. Ostatně děje se tak vždy, když je karoserie automobilu poškozena. Dbáme na to, aby ústavy auto nejen maximálně protěžovaly, ale aby se spolu s námi o něj dobře staraly. Znamená to, že každé větší poškození nám zařízení nahlásí a my se postaráme o jeho okamžité odstranění. Neradi vidíme, když auto stojí v garáži. Ostatně vytíženost

auta je jedním z kritérií, která hrají roli při výběru ústavu, s nímž spolupracujeme. Velmi mě potěší, když se setkám s přispěvatelem a on mi hlásí, že auto potkal na křižovatce.

### A co naopak vám naopak vyrazilo dech?

Vzpomínám na jeden dopis občana městské části. Stěžoval si na cirkusáckou barevnost auta, které mu parkuje před okny. Dodnes ten dopis v duchu čtu a cítím, jak mi tehdy bylo smutno a úzko z takového myšlení.

### A jak si konkrétně vybíráte instituce, pro které budete dojednávat nákup a provoz dalšího automobilu? Předpokládám, že o podobnou pomoc musí být velký zájem.

Dříve jsme oslovovali zařízení sociálních služeb sami, a to ta, která nebyla mediálně známá a sponzoři se do nich nehrnuli. Dnes je to naopak a zařízení vyhledávají nás. Podobná zařízení sice mají svého zřizovatele, například obec či kraj, ale není v jeho silách hradit veškeré potřeby, které při provozu vyvstanou. A samozřejmě potřebných ústavů je víc, než samotných sponzorů.

### Kolik musíte oslovit firem, aby se auto zaplatilo? Ne každý se chytne ...

V době, kdy Vás denně na ulici zastavují s prosbou o příspěvek na nejrůznější cíle, je opravdu složité přesvědčit, že náš projekt má smysl a jsou vidět výsledky. Oslovit musíme někdy desítky a někdy stovky subjektů. Problém nastává v regionech, kde je nízká koncentrace firem.

### Jak už bylo řečeno, v polovině července společnost Kompakt předávala sociální automobil speciální školce. Jaký to byl pocit? 196. auto plné samolepek s logy firem bylo předáno ... a předpokládám, že to je začátek pro další kolo?

Vždycky se mi uleví, že se dobrá věc opět povedla. Sobě samé se snažím namluvit, že po 10 letech je to pro mě rutina, ale není. Pokaždé jsem tam částí svého srdce. Jsem

## Zdravotní a sociální péče

přesvědčena, že pomoc těmto lidem, ať jsou to naši senioři, nebo jakkoliv postižené děti, nás posunuje nad konzumní společnost. A co se týká další práce, přesuneme se od dětí k seniorům, takže další „autíčko - Ford Transit“ bude pro potřebné obyvatele Prahy 8.

**Alespoň v to chci věřit, že další autíčko bude pro obyvatele Prahy 8. Před několika lety vaše společnost pomohla s vozovým parkem i příspěvkové organizaci MČ Praha 8 – Obvodnímu ústavu sociálně zdravotnických služeb. Tehdy se jednalo o vůz značky Renault Kango, který je naší pečovatelskou službou používán na rozvoj obědů. Počet klientů pečovatelské**

**služby však dramaticky stoupá, a proto jsme se rozhodli opět vstoupit do spolupráce v rámci vašeho charitativního projektu. Vzkázala byste prosím něco podnikatelům (nejen) z Prahy 8?**

Věřím, že ve vedení firem na Praze 8 najdu lidi, kteří budou ochotni tento projekt podpořit. V následujících měsících možná některým přijde dopis, který prosím přečtete a budete-li mít zájem o další informace, prosím spojte se se mnou. Těším se na spolupráci. -kz-

**Pokud chcete přispět na další auto volejte či pište vedoucí projektu Jarmila Jirákové. Tel.: 602 380 265, e-mail: jarmila.jirakova@seznam.cz.**

### PODĚKOVÁNÍ PATŘÍ NÁSLEDUJÍCÍM FIRMÁM:

- AKROS v.o.s. (Praha 8)
- JAN ZLATNÍK – OPTIK (Praha 9)
- ORTOTIKA s. r. o. (Praha 8)
- ICLA IMPORT CZ, spol. s r. o. (Praha 9)
- AAC PRAGOCEL s. r. o. (Praha 9)
- INSET s. r. o. (Praha 8)
- HAKR spol. s r. o. (Praha 8)
- DOZNA s. r. o. (Praha 9)
- IKP Consulting Engineers, s. r. o. (Praha 8)
- PAB pojišťovací agentura Beata (Stará Boleslav)
- PROMAT s. r. o. (Praha 6)
- PROMA s. r. o. (Praha 7)
- MONITORING s. r. o. (Praha 8)
- ZG - stavby s. r. o. (Praha 8)
- Exel Automotive s. r. o. (Kosmonosy)
- Publicitaria Praha s. r. o. (Praha 4)
- JIŘÍ VODRÁŽKA – DEFEKTA (Praha 1)
- ZLATA TÁBORSKÁ - LITA-SPORT (Praha 5)
- INTERCONTI - Gruppo Imar Partner, s. r. o. (Český Brod)
- ZAVOS s. r. o. (Praha 2)
- KONZULT Praha s. r. o. (Praha 8)
- CLAUS HUTH PRAHA, s. r. o. (Praha 8)
- Miroslav Kašpar (Praha 8)
- AKROS s. r. o. (Hvězdnice)
- AZ ELEKTROPROJEKCE s. r. o. (Praha 8)
- COMPO PRAHA s. r. o. (Praha 1)
- Green Center s. r. o. (Praha 8)
- Miloš Vanický – VLAMI (Vraný)
- Messer Eutectic Castolin spol. s. r. o. (Praha 8)
- Dynamic Vision s. r. o. (Praha 5)
- IVO GOMBÍK (Praha 9)
- Teka - CZ s. r. o. (Praha 8)
- Knauf AMF s. r. o. (Praha 8)
- VEDKA s. r. o. (Praha 8)

Milí dobrovolníci,

v Domě s pečovatelskou službou v Burešově ulici vzniklo v loňském roce příjemné centrum aktivizačních programů pro seniory z Prahy 8. Nabízí volnočasové aktivity a možnost přístupu a výuky internetu. Zejména o školičku práce s počítačem je veliký zájem.

Hledáme ty z Vás, kteří umí alespoň v základech pracovat na počítači a rádi by svůj čas věnovali druhým – i občasná hodina je pro nás velmi vítanou pomocí.

V případě zájmu mě prosím kontaktujte na telefonním čísle: 222 805 150 nebo emailem: vladimira.ludkova@praha8.cz.

Těším se na spolupráci s Vámi.

Vladimíra Ludková,  
zástupkyně starosty

## Kontroloři zjišťovali, zda děti nepijí alkohol

**Na popud místostarostky Vladimíry Ludkové byla poslední školní den provedena kontrolní akce, která měla preventivní charakter – chránit děti před alkoholem.**

Konec školního roku vyvolává u „nedospělých absolventů“ školy touhu zpříjemnit si začátek prázdnin alkoholem. V den předání vysvědčení bohužel došlo v minulých letech k požívání alkoholických nápojů zejména dětmi. Vyskytly se i případy, kdy byly opilé děti hospitalizovány v důsledku otravy alkoholem. Alkohol byl dětem podán v restauracích, ale i prodán v obchodech s potravinami.

V den ukončení letošního školního roku proto provedli kurátoři pro mládež ze sociálního odboru ÚMČ Praha 8 společně se strážníky Městské policie Praha 8 preventivní akci, při které byly prováděny kontroly v restauracích, internetových kavárnách, barech, hernách a vytipovaných obchodech s potravinami. Personál byl upozorněn na možnou zvýšenou poptávku alkoholických nápojů dětmi do 18 let a na případné následky prodeje. V průběhu prováděné akce byly zjištěny dva přestupky v souvislosti s alkoholem. Společné akce na kontrolu podávání alkoholu nezletilcům budou intenzivně probíhat i v průběhu prázdnin.

Jana Janků,  
vedoucí sociálního odboru

## Inzerce

**Basket Slovanka hledá šikovné a sportovně nadané dívky ročníků 1998, 1999, 2000 - 2001!**

**Basket Slovanka - dívčí basketbalový klub, který trénuje a hraje především v ZŠ Na Slovance v Dáblicích měl nejlepší sezónu ve své 19leté historii!**

- Získal v kategoriích mladších dorostenek, starších začek, mladších začek a mladších minižacek tituly Mistra České republiky a k tomu dvě bronzová umístění v nejmladších mini a starších minižackách!
- Ženy uhájily extraligovou příslušnost v nejvyšší soutěži a již nyní se připravují na další sezónu a s nimi i další mládežnické týmy dívek!
- Zároveň Slovanka otvírá další přípravku pro dívky ročníků 1998, 1999, 2000 v ZŠ Na Slovance, vždy v úterý od 17.00 hodin po celé září! Pokud máte i Vy dceru tohoto ročníku, tak neváhejte a přijďte!

**Dívčí basketbal se na Slovance dělá nejlépe z celé Prahy a okolí!**

**ELPO garage** Chotouňský 43  
202 18 Praha 8 Praha  
Tel./fax: 712 645 149  
Mobil: 602 645 88

**DOVEZENÉ V KONEČNÉ ÚPRAVĚ OKÁMZITE A POUŽITÍ**

Intenzivní opravy garáží • kompletní vybavení  
reparace klavírů  
Frézování, řezání po mě, práce se dřevem  
až včetně podzemní garáže

LEH POUŽITÍ I JAKO PRÁKOVÉ STĚNY, DÍLNÍ, SKLAD,  
SKLAD, ROZVOZOVY PRO TECHNICKÁ ZARÍZENÍ APOD.

URETNI CAS A ZBAVI VAS STAROSTI  
S VYSTAVBOU KLANCKYB ZPUSOBEM

(Placená inzerce)

**VEKRA OKNA**  
ČESKÁ JEDNIČKA



(Placená inzerce) **BOŘANOVICE - LÍBEZNICE**  
Hovoršovičská 137  
tel.: 222 356 900  
boranovice@vekra.cz

**PRAHA 8:** Na Žertvách 6  
tel.: 284 811 235  
palmovka@vekra.cz  
www.vekra.cz

**KUPŮN NA SLEVOU + 5% NAVÍC**  
Ke každému nákupnímu listu  
na nákupní hodnotu nad  
100 Kč 31.8.2008

**RE/MAX Alfa** Lazarek 3  
Praha 1

Pro svého bonitního klienta  
hledám rodinný dům ve starší  
zástavbě Prahy 8, 9, 10.

**Světíte prodej své nemovitosti profesionálům.**

Ing. Ondřej Pačhřávek



ondrej.pachravec@remax-czech.cz  
731 618 303

(Placená inzerce)

**PRONAJEM SALŮ  
PŘEDNAŠKOVÝCH  
A SPOLEČENSKÝCH  
V PROSE 8 - LIBNI**



Úřad Městské části Praha 8  
Zemělová 1/25, 180 48 Praha 8 - Libeň  
tel.: 222 80 54 85, 696 61 31 29  
e-mail: karel.dverak@praha8.cz

**IMMUNIA - Centrum prevence a léčby alergií a poruch imunity**

nabízí své ambulantní  
i laboratorní služby  
lékařům i pacientům

Křížkova 147/77  
Praha 8 - Karlín  
Tel. 224 629 466

Metro „B“ nebo tram. č. 8 a 24  
- stanice KŘÍŽKOVÁ

[www.immunia.cz](http://www.immunia.cz)

(Placená inzerce)

**VESTAVĚNÉ SKŘÍŇĚ**  
s posuvnými dveřmi a nábytek na míru

- kvalita • serióznost
- spolehlivost
- nízké ceny

**Pavel Vlček**

VÝROKOVNA: Svatováclavská 204,  
Praha 3 • Třebosadská • Po-Ne po 10. hodině  
(3 min. od nádraží centra Glábova Čalovská)



Zaměření bezplatně a ZDARMA  
Tel/fax: 203 931 807, 603 220 092  
www.klinevslach.cz, vslachpavel@volny.cz

(Placená inzerce)

**ZASKLENÍ LODŽIE**  
**OPTIMI**

VAM ŠETŘÍ TEPLU A PENÍZE

STÍHNI POKRYTÍ A OCHRANU HODNOCENÍ SÍLE

NEVSTĚVY ROBEK V ČR!  
Zaskleno více než  
50 000 balkonů

MONTÁŽE PROVÁDÍME  
PO CELY ROK!

Dotaz: 202-90812005

**OPTIMI, spol. s r.o.**  
Dubčická 47/4, 180 00 Praha 18  
tel.: 274 818 721 + fax: 274 822 827  
info@optimi.cz  
www.optimi.cz, www.optimi.eu

**ZDARMA VOLEJTE 800 101 005**

(Placená inzerce)

**VÝMĚNA OLEJE + OLEJOVÝ FILTR + PRÁCE**

Ceny pro vozy VW, Škoda, Seat a Audi:

1,9 TDI	syntetický olej	1750,- Kč
1,4, 1,6, 1,8	semisyntetický olej	1150,- Kč

ceny včetně DPH

**RYCHLOSERVIS**

TEL.: 602 274 959

Dopravků 723 (vedle Bouchavy před areálem Femis)  
Praha 8 - Dolní Chabry, [servis@iob.cz](mailto:servis@iob.cz)

otevírací doba: po-pá 7.30-20.30 hod.  
so 8.00-16.00 hod.

**www.iob.cz**

**PETRO-CANADA**  
**I-O-B**  
OIL & KAFEE

(Placená inzerce)

**NEXT**

**Bezpečný domov začíná dveřmi** **Bezpečnostní dveře**  
Elektronické zabezpečení, okenní fólie a mlžna



**Vždy požadujte:**

- bezpečnostní certifikát 3. a 4. třídy
- prosopážní odolnost EI 30
- zvukovou izolaci 42dB
- tepelnou izolaci U=1,3
- 17 a více jističích bodů
- zesílenou zárubeň s bezpečnostními panty
- ocelovou kostru s oboustranným pancéřováním
- certifikované kování a vložky
- návštěvní techniku - ZDARMA
- NONSTOP servis
- záruční dobu 3 roky
- tradiční českou firmu (1990)

**Dodáváme vložky odolné BUMPINGU**

Ke každému zabezpečenému dveřím  
kováním v hodnotě  
**2000,- Kč**  
zdarma  
do 31. 8. 2008

**NEXT s.r.o., Pobežňní 8, Praha 8, tel: 224 816 458, nonstop: 777 335 878, e-mail: next@next.cz, www.next.cz**

(Placená inzerce)

## Válku vystřídal na zámečku Libeňský mír

Radnice osmé městské části pokračuje v sérii populárně naučných výstav mapujících nedávnou i dřívější část historie Prahy 8. Na loňský ohromující úspěch výstavy „Atentát na Reinharda Heydricha“ letos navázaly výstavy vzpomínající na Československé legie v Itálii „Od Vltavy k Píavě“ a právě skončená „2. světová válka v ulicích Prahy 8“. Tu během necelých tří měsíců navštívily zhruba čtyři tisíce lidí.

Téma první a druhé světové války vystřídá na Libeňském zámku dávná historie. „20. srpna zahajuje výstava, kterou si připomeneme 400 let od uzavření takzvaného Libeňského míru,“ prozradila zástupkyně staros-

ty Prahy 8 Vladimíra Ludková. Tentokrát se v historii vrátíme až do 17. století, konkrétně si připomeneme rok 1608, ve kterém Rudolf II. podepsal přímo v prostorách Libeňského zámku tzv. Libeňský mír. V něm se vzdal

Rudolf ve prospěch Matyáše vlády v Uhrách, v Rakouských zemích a na Moravě,“ řekla. Historických dokumentů ze 17. století se mnoho nedochovalo, proto není výstava tak bohatá jako předešlé, přesto ji lze v prostorách radnice

považovat za unikátní. Výstava je připravena ve spolupráci s Vojenským historickým ústavem Praha, a tak jako k předešlým projektům bude na místě zdarma brožurka, která se bude obsahově vázat k výstavě. Brožurky k předchozím výstavám lze stále získat v informačním centru MČ Praha 8 v budově radnice v ulici U Meteoru 6 nebo na odboru kultury v přízemí Libeňského zámku.

V prvním patře Libeňského zámku můžete výstavu o Libeňském míru navštívit vždy v pondělí a ve středu mezi 8:00 a 18:00 hodinou, v úterý a ve čtvrtek v době 8:00 až 15:30 a v pátek mezi osmou a třetí odpolední. -pb-

„neapomenulejší“ sdělení, ))  
 díky... / Těs  
 - zajímavá lepořice - jsem z  
 PRAHY 4 - tak by tam měli  
 uspořádat něco podobného  
 Bimel

1708  
 Mír s. m. 1608 s. m. 1608  
 mír s. m. 1608 s. m. 1608  
 Bimel a slava  
 Bimel

Ohlasy návštěvníků k výstavám uspořádaných k válečné historii Prahy 8

## Karlínské nábřeží oživila studentská výstava



Zajímavá výstava studentských prací Vysoké školy umělecko-průmyslové probíhá až do 29. září na Rohanském ostrově. Projekt s názvem Dvakrát nevstoupíš do téže řeky probíhá pod širým nebem v prostorách River City Prague. „Nová tvář pražského Karlína s mezinárodně oceněnými administrativními a rezidenčními budovami se stala pro studenty výzvou, jak se vypořádat s netradičním exteriérem,“ řekl při vernisáži ředitel společnosti Europolis Petr Urbánek. Výsledkem je přehlídka třinácti originálních prací z oblasti figurální tvorby, kterou zaštil rektor VŠUP Pavel Liška. Ateliéru Sochařství II v Praze vznikl v roce 1999 jako druhá sochařská dílna Vysoké školy umělecko-průmyslové v Praze a pod vedením Jiřího Beránka se specializuje na klasické sochařské materiály. -pb-



**Sport**

# Meteor zve mladé fotbalisty do přípravek

Pomyslnou tečku za velmi úspěšným letošním fotbalovým ročníkem klubu FK Meteor Praha VIII udělaly na konci června ve slovenském Senci jeho starší (ročník 97) a mladší (98) přípravy. Na základě pozvání místního spřáteleného klubu se obě mužstva zúčastnila 10. ročníku megaturnaje, jenž je každoročně organizován pro kategorie od těch nejmenších (6 let) až po starší žáky (15 let).

Letos se na devíti velmi dobře připravených hřištích v Senci a okolí představilo celkem 71 mužstev ze šesti zemí. O tom, že se jednalo o dobře připravenou, ale i velmi sledovanou mezinárodní sportovní akci, svědčí i to, že slavnostnímu zahájení a průvodu všech účastníků byl přítomen slovenský prezident Ivan Gašparovič.

Obě mužstva (jediní pražští zástupci) rozhodně našemu městu, ale ani České republice ostudu neudělala. Ti mladší po remíze s Lomnicí n/Popelkou 2:2, porazili chorvatský Senj 6:0, Inter Bratislava 4:1 a Widzew Łódź 3:0. Ale jediná porážka s domácím týmem 0:1 je odsoudila „jen“ k zápasu o 5. místo. Přitom jedna vstřelená branka navíc by je posunula do finále turnaje. A tak nakonec po vítězství 4:2 nad dalším bratislavským mužstvem zvučného jména Slovanem obsadili mladí „meteoráci“ pátou příčku.

Ti starší sice prohráli první zápas s Lomnicí n/Popelkou 0:1, ale dále už jen vítězili. Nad polským Startem Łódź 3:1 a domácím mužstvem Sence 5:1. Právě toto vítězství je posunulo do finále své kategorie v němž si mladíci z Libně poradili s mužstvem Púchova 2:0 a mohli se tak radovat ze svého prvního velkého mezinárodního úspěchu.

Oběma mužstvům patří dík za vzornou reprezentaci klubu a svého města. Tyto, ale i další letošní výsledky a poznatky jenom potvrzují správnost nastoupené cesty libeňského klubu v každodenní práci s mládeží, jež je jeho prioritou. Filozofie Meteoru je v tomto směru jednoduchá. U těch nejmenších dětí (přípravy) jde ještě o masovost a učení se fotbalovým základem, kde se neklade důraz na jejich umístění



*Mládežnické týmy fotbalového Meteoru bývají v soutěžích velmi úspěšné*

v soutěžích. V žákovských soutěžích je už laťka nasazena výše. Odrazem toho jsou i postavení a výkony zejména A starších žáků v divizi, v níž se dlouhodobě drží na špičce.

Libeňský klub je v širokém okolí znám i jako organizátor řady turnajů, od dospělých počínaje a těmi nejmenšími konče. Využívá k tomu obou svých sportovních areálů, jak na Štěpničné, tak i v Libni, kde Městská část Prahy 8 vybuodovala na bývalém škvárovém víceúčelové hřiště s UMT 3. generace. V obou areálech se na konci června s fotbalovou sezonou rozloučily ty nejmladší (nesoutěžní) ročníky, tedy děti narozené v letech 2001 a 2002. Každého z turnajů se zúčastnilo 14 mužstev ze všech koutů Česka a oba provázela krásná atmosféra s velkým množstvím

přihlízejících z řad rodičů, příbuzných a dalších přátel fotbalu. Tomuto úspěšnému zakončení fotbalové sezony přispěla i pomoc společnosti IPODEC – Čisté město, a. s., která měla nad jedním z turnajů patronát (O hroší pohár).

Vzhledem k tomu, že se školní prázdniny již kvapem blíží ke svému konci, jsou trenéři a funkcionáři klubu již nyní připraveni přijímat do svých příprakových družstev další děti, a to kluky i dívky z ročníků narození 1998 – 2003, případně i mladší. Proto neváhejte a v případě zájmu volejte na tel. čísla 266 313 671 (sekretariát) nebo 731 124 262 (sekretář klubu), kde obdržíte podrobnější informace. Ty získáte také na: [www.fkmeteorpraha.cz](http://www.fkmeteorpraha.cz).

*Pavel Stehlík, sekretář klubu*

## POZVÁNKA na domácí zápasy mužů FK Meteor Praha VIII v soutěžním ročníku 2008/2009 (divize sk. A)

Po oslavách úspěšné fotbalové sezony 07/08, kdy muži Meteoru vyhráli Pražský přebor, se už naplno rozjela i ta nová 08/09 „divizní“. Nový je i realizační tým. Trenérem se stal Jaroslav Peřina, který libeňské prostředí velmi dobře zná z dřívějších let, kdy zde působil v roli šéftrenéra mládeže. Za svého asistenta si vybral Jiřího Smetanu, jenž je v klubu zároveň i trenérem mladších žáků C. Vedoucím mužstva je Jiří Štefek, který tuto roli dříve vykonával u C dorostu.

### Plán domácích zápasů

Neděle	10. 8.	od 10.15	- Meteor – SK MARILA Votice
Neděle	24. 8.	od 10.15	- Meteor – FK Tachov
Neděle	7. 9.	od 10.15	- Meteor – SK Strakonice 1908
Neděle	21. 9.	od 10.15	- Meteor – Loko Vltavín
Neděle	5. 10.	od 10.15	- Meteor – FK Hořovicko
Neděle	19. 10.	od 10.15	- Meteor – Jiskra Domažlice
Neděle	2. 11.	od 10.15	- Meteor – Tatran Prachatice
Neděle	16. 11.	od 10.15	- Meteor – FK Admira Praha

## Evropská softbalová špička v bohnickém Svoboda parku

**První zářijový týden se bude v Bohnicích odehrávat ve znamení nejlepšího evropského softbalu. Do Svoboda parku, areálu při ZŠ Doláčkova, se sjede 21 týmů z celé Evropy, aby tam odehrály nejprestižnější klubový turnaj na starém kontinentu - Pohár mistrů evropských zemí. Pořadatelem a zároveň českým zástupcem na turnaji je úřadující mistr ligy Joudrs, jehož zatím největším úspěchem z pohárových soutěží je stříbrná medaile z Poháru vítězů pohárů 2006. „Naším cílem pro turnaj je získat medaili, je to ale poměrně obtížný cíl, skoro z říše snů,” říká hlavní trenér Joudrs Tomáš Kusý. „Za úspěch lze považovat, i když se umístíme v první šestce a především budeme hrát kvalitní softbal.”**

Domácí prostředí může být pro hráčky stresující, z toho ale trenér Kusý strach nemá. „Hráčky mají mnoho reprezentačních i klubových zkušeností a především se těší na hru doma před svými fanoušky. Věřím, že pro nás domácí prostředí bude výhodou.”

Hlavními soupeři Joudrs budou týmy z tradičně silných softbalových zemí Itálie, Nizozemí a Ruska. Italská nejvyšší soutěž Serie A vyše na turnaj hned dva zástupce, svého loňského vítěze Legnano a zlaté medailisty z posledního poháru mistrů Fiorini Forli. Právě s druhým jmenovaným odehrají Joudrs svůj úvodní zápas. „Legnano bude určitě patřit k favoritům turnaje. V loňském roce vyhráli PVP i italskou ligu a budou chtít svou vítěznou sérii ještě protáhnout,” hodnotí Kusý. Holandským mistrem 2007 jsou Terrasvogels, tým s dlouholetou tradicí a mnohočetnými zkušenostmi z evropských pohárů. Národní tým Holandska je evropským zástupcem softbalu na olympiádě v Pekingu, a tak budeme mít možnost vidět i hráčky s čerstvou olympijskou zkušeností. Stálíci mezi pohárovými účastníky je také Carrousel, celek, který se i letos dosud drží na prvním místě v ruské lize a opírá se o mnoho reprezentantek.

Turnajové zápasy se uskuteční ve třech různých areálech. Kromě hřiště A a B v ZŠ Doláčkova – Svoboda parku se boje budou odehrávat v trojském areálu Sabatu a v Neratovicích, na domácím hřišti MFF. Do organizace je zapojeno mnoho dobrovolníků, intenzivní přípravy probíhají již od března, kdy bylo o dějišti turnaje rozhodnuto. „S přípravou nám velmi pomáhá a vychází vstříc ZŠ Doláčkova. Kdyby z jejich strany nebyla chuť a ochota ke spolupráci, nikdy bychom nebyli schopni turnaj zorganizovat,” podotýká Kusý.

Pohár mistrů evropských zemí se v České republice hrál naposledy v roce 1992. V prvním zářijovém týdnu na vás ve Svoboda parku čeká mnoho diváckých zážitků i bohatý doprovodný program. „Diváci, kteří přijdou na zápasy Joudrs v oranžové, což je klubová barva, budou mít nárok na pivo zdarma,” slibuje Kusý. V průběhu celého turnaje bude možnost si odpálit nebo nechat změřit rychlost hodu. V areálu budou umístěny stánky s občerstvením a suvenýry a zkrátka neprijdou ani děti, bude pro ně připraven skákací hrad a v pátek ve spolupráci s DDM i soutěže. „Jedná se o jedinečnou možnost vidět na vlastní oči špičkový softbal a proto si ji nenechte ujít,” vzkazuje na závěr divákům Kusý.

Více informací o turnaji, rozpisu a týmech na [www.cup.joudrs.cz](http://www.cup.joudrs.cz)

Jakub Stařík



## U Ládví vznikl beach-volejbalový areál

V Praze 8 vznikl nový sportovní areál, který se zaměřil na beachvolejbal. Areál vybuvovalo občanské sdružení Beachklub Ládví v části nevyužívaného bývalého školního hřiště v Chabařovické ulici. „Školy, které zřizuje Praha 8, budou mít během školního roku v dopoledních hodinách nájem kurtů zdarma,” uvedl zástupce starosty Martin Roubíček. Na téměř hektarovém pozemku vyrostl areál s šesti beachvolejbalovými kurty, které doplní mobilní tribuny a nafukovací hala pro zimní provoz. Součástí areálu budou i šatny, sociální zázemí, umělé osvětlení hřišť a dětské pískoviště a hřiště. -hš-

## Night Grand Prix v centru Prahy

Závěrečná akce PIM Běžeckého seriálu 2008 proběhne v sobotu 13. září 2008 v centru Prahy pod názvem Tesco Night Grand Prix. V 18:30 hod startuje Běh pro život 3.8 km – nesoutěžní charitativní běh pro celou rodinu a pro ty, co nechtějí soutěžit, ale podpořit dobrou věc. Závod je otevřený všem věkovým kategoriím. V 19:30 hod startuje Běh pro ženy 5 km a ve 21:00 hod Běh pro muže 10 km – soutěžní běhy pro jednotlivce a také tříčlenné týmy.

„Vzhledem k večernímu času Night Grand Prix slibuje skvělý a netradiční sportovní zážitek, vše se totiž bude odehrávat za umělého osvětlení,” prozradila za organizátory Dagmar Langová a dodala: „Jako každý rok bude běh doprovázet Marathon Music Festival. Celé Staroměstské náměstí tak ožije hudbou, tancem a zábavou.” Online registrace je již otevřena a více informací najdete na [www.pim.cz](http://www.pim.cz). -dl-

## Admira se ponořila do smutku

Fotbalová Admira prožívá těžké období. V krátké době po sobě totiž ztratila dvě velké osobnosti klubu. 26. června 2008 zemřel věrný admirák, obětavý a nezištný člen pořadatelské služby, bývalý fotbalový rozhodčí a delegát Zdeněk Nožička. O tři dny dříve pak zákeřně nemocí podlehl Zdeněk Jonáš, jehož srdce pro kobylský klub doslova hořelo. -tk-

## Pozvánky

### Hvězdárna Ďáblice



182 00 Praha 8, Pod Hvězdárnou 768  
 tel.: 283 91 06 44  
 e-mail: [hvezdarna.dablice@centrum.cz](mailto:hvezdarna.dablice@centrum.cz)  
<http://www.planetarium.cz/dabliceobs>

#### ZÁŘÍ 2008

##### Otevírací doba:

**PO 18.00 – 21.00/ČT 20.00 – 22.00/PÁ 12. 9. 20.00 – 22.00/  
 NE 14.00 – 16.00/PÁ 26. 9. 20.00 – 22.00 hod. Noc vědců.**

##### PŘEDNÁŠKY astronomické, přírodovědné a cestopisné v pondělí od 18.30 hod..

15. 9. Petr Adámek:

**Podzimní obloha – souhvězdí, zajímavé úkazy a objekty.**

22. 9. Ing. Jiří Burdych: **Tajemný Tibet.**

##### FILMOVÉ VEČERY s pozorováním oblohy v pondělí od 18.30 hod.

1. 9. **APOLLO 15, APOLLO 16.**

8. 9. **Jeho jasnost Slnko, Karlův most – paprsek staletími.**

29. 9. **Země náš kosmický domov, Míry a váhy.**

##### POZOROVÁNÍ OBLOHY dalekohledy

**ČT 20.00 – 22.00/PÁ 12. 9. 20.00 – 22.00/NE 14.00 – 16.00/  
 PO 1., 8., 15. a 29. 9. 20.00 – 21.00/PÁ 26. 9. 20.00 – 22.00 hod.**

##### Noc vědců. Přístupné bez objednání!

Denní obloha: Slunce – povrch se skvrnami.

Venuše - za dobrých podmínek.

Noční obloha: Měsíc – od 6. 9. do 19. 9.

Jupiter – po celé září.

Uran, Neptun – za dobrých podmínek.

Dvojhvězdy, vícenásobné soustavy - po celé září.

Hvězdkupy, galaxie - za bezměsíčných večerů.

Podmínkou úspěšného pozorování je jasná obloha, při nepříznivém počasí (zataženo) se koná promítání filmů spojené s prohlídkou přístrojového vybavení hvězdárny.

##### HROMADNÉ NÁVŠTĚVY

Vždy ve čtvrtek 19.00 – 20.00 hod. mohou hvězdárnu navštívit předem objednané skupiny návštěvníků (5 až 20 osob – vhodné pro rodiny s dětmi, školy).

**Program:** promítání filmů spojené s prohlídkou přístrojového vybavení hvězdárny.

##### ŠKOLNÍ POŘADY

v PO, ÚT, ST, ČT, PÁ v **8.30 a 10.30** pro předem objednané školní výpravy. Bližší informace a objednávky na tel.: 283 91 06 44.

	Pozor. oblohy, film. večery	přednášky
<b>VSTUPNÉ:</b> dospělí	<b>20 Kč</b>	<b>30 Kč</b>
mládež, důchodci	<b>10 Kč</b>	<b>15 Kč</b>

**Doprava:** konečná MHD sídliště Ďáblice BUS 134, 136 TRAM 10, 17 a 10 min. pěšky podél hřbitova a pak ulicí Pod Hvězdárnou do kopce. Stanice Ďáblický hřbitov nebo Květnová BUS (od metra C Ládví) 103, 345, 368 a 5 min. pěšky ulicí Pod Hvězdárnou do kopce. Stanice U Spojů BUS 202 a 10 min. pěšky obcí.

### SRPEN 2008

#### VLASTIVĚDNÉ VYCHÁZKY

##### 10. srpna 2008

###### Zámek Hospital a lázně v Kuksu.

Sraz v 7.40 hod. u pokladny č. 2 – Praha Hlavní nádraží. Návrat v 19.45 hod. Praha Hlavní nádraží.

##### 17. srpna 2008

###### Tetín – zámek, kostel sv. Ludmily a kostel sv. Kateřiny.

Sraz v 7.50 hod. u pokladny č. 2 – Praha Hlavní nádraží. Návrat v 17.40 hod. Praha Hlavní nádraží.

##### 24. srpna 2008

###### Hrusice – památník Josefa Lady, Týnec nad S. – hrad.

Sraz ve 7.45 hod. u pokladny č. 2 – Praha Hlavní nádraží. Návrat v 18.49 hod. Praha Hlavní nádraží.

##### 31. srpna 2008

###### Sv. Jan Pod Skalou – Klášter.

Sraz v 9.10 hod. u pokladny žel. stanice Praha – Smíchov. Návrat v 18.39 hod. Praha – Smíchov.

##### Vedoucí a průvodce zájezdu:

Jiří Šlechta, tel.: 220 80 22 67.

### POJEĎTE S NÁMI!

#### ZLÍN – BOJKOVICE – STRÁŽNICE – LUHAČOVICE 26. – 28. 9. 2008

##### 26. září 2008

**Zámek ve Zlíně** – prohlídka muzea a galerie, prohlídka města. Ubytování Uherské Hradiště. Odjezd Praha Hlavní nádraží v 9.06 hod. - Zlín - příjezd ve 13.03 hod.

##### 27. září 2008

**Bojkovice** – prohlídka zámku. Zámek a Skanzen ve Strážnici – prohlídka. Sklípek ve Strážnici – posezení – ubytování Uherské Hradiště. Uherské Hradiště - odjezd 7.45 hod., Bojkovice – příjezd 8.32 hod., ubytování.

##### 28. září 2008

**Lázně Luhačovice** – prohlídka. Uherské Hradiště – odjezd v 7.45 hod., Luhačovice – příjezd 8.39 hod. Luhačovice – odjezd v 16.06 hod., Praha Hlavní nádraží – příjezd 21.19 hod.

**CENA ZÁJEZDU: 440 Kč** - 2x ubytování a průvodcovské služby. Snídaně, obědy a večere si každý účastník zajišťuje individuálně. Doprava je zajištěna pravidelnými vlaky ČD. Zálohu ve výši 440 Kč přijímá Jiří Šlechta do 20. 9. 2008.

##### Vedoucí a průvodce zájezdu:

Jiří Šlechta, tel.: 220 80 22 67



**DŮM DĚTÍ A MLÁDEŽE PRAHA 8**  
 Kobylisy • Bohnice  
 www.ddmpraha8.cz  
 e-mail: info@ddmpraha8.cz  
 tel.: Přemyšlenská - 284 68 10 50, Krynická - 233 55 37 90



## DEN ODEMČENÝCH DVEŘÍ

**a zápis do kroužků**

pod záštitou Marie Kousalíkové,  
náměstkyně primátora hl. města Prahy

# Středa 3. září 2008

**od 14.00 do 19.00 hodin**

v obou budovách DDM:  
Přemyšlenská 1 102  
Krynická 490

## Jubilea

Vzhledem k zákonu o ochraně osobních údajů, který nám neumožňuje získávat údaje o jubilatech z jiných zdrojů, je nutné, abyste nás na významná výročí svých blízkých upozorňovali sami. Děkujeme.

### Významné jubileum slaví

**SRPEN 2008**

**Pokorná Ludmila**

**Kurucová Květoslava**

Ke krásnému věku 92 let,  
přeje všechno nejlepší rodina!



**Josef a Marta Havlíčkoví**  
slaví 45 let společného života.

### Významné jubileum oslavili

**ČERVEN 2008**

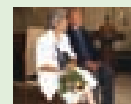

**Věra a Ing. Jiří Neužilovi**  
oslavili 50 let společného života.

## Nově narozené děti

**LEDEN 2008**

**Kulhavá Natálie**

**DUBEN 2008**

**Hrstková Eliška  
Švehlák Adam**



**KVĚTEN 2008**

**Ryba Tomáš Daniel**

**Novák Václav  
Malkus Mikoš**



**ČERVEN 2008**

**Kučera Václav  
Kučerová Johana**



**Špínová Magdalena**

**Velebil Patrik**

**Svach Jiří**

**Krchňáková Natálie**

**Thimová Karolína**

**Boháčová Kristýna**

**Krommelová Julie**

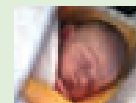

**ČERVENEC 2008**

**Kejklíř Sebastien**



**Eliška a Filip  
Strakovi**

**Mašková Nela**

**Rendl František Daniel**

**Köhlerová Kamila**

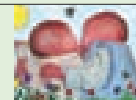

**Všem dětem přejeme krásné a šťastné dětství a jejich rodičům blahopřejeme.**

V případě Vašeho zájmu o uveřejnění v této rubrice nás prosím kontaktujte na tel.: 222 80 51 36, 283 09 04 25.



**SVAZ POSTIŽENÝCH  
CIVILIZAČNÍMI CHOROBAMI  
V ČR, o. s.**

**SPCCH PRAHA 8 – Frýdlantská 1306**

Denis Diderot:

*„Volný čas je nejdůležitější součástí našeho života“*

### Co jsme pro Vás naplánovali na rok 2008

OV (Obvodní výbor) je pro Vás připraven každé první úterý v měsíci od 14.30 do 15.00 hodin, (mimo srpna) v Domově důchodců v Bohnicích 1. patro.

ZO (Základní organizace) č. 7, každé první úterý od 15.00 do 17.00 hodin besedy, přátelská setkání apod. rovněž v Domově důchodců v Bohnicích. Besedy budou včas oznámeny úsekáři.

Přátelské předvánoční setkání s hudbou, tombolou a občerstvením se uskuteční 13. 12. 2008 ve velkém sále Domova důchodců v Bohnicích.

### VÝLETY

**Úterý 9. 9. 2008 – NECHANICE** – nově otevřený zámek s překrásným okolím – cena cca 250 Kč.

**Neděle 5. 10. 2008 TROJA** – celodenní výlet. Návštěva Trojského zámku a okolí.



Výlety budou uskutečněny pouze v případě dostatečného zájmu, neboť se na ně neposkytuje dotace. Veškeré dotazy a přihlášky přijímá paní Jarmila Výrostková, tel.: 604 15 02 25.

### REKONDICE – kardio

**Čtvrtek 18. 9. až neděle 28. 9.** – 10 dní ALBRECHTICE nad Vltavou, cena cca 3 200 Kč.

Za O. V. a Z. O. č. 7 SPCCH  
zdraví Vlasta Mikulandová

## Zábava

POMŮČKA: IAA, OEL RIS	ODPLAVATI	1. DÍL TAJENKY	ZNAČKA KILOMETRU	MAĎARSKÁ DĚLKOVÁ JEDNOTKA	VNIKNUTÍ	INICIÁLY ZÁBRAN- SKÉHO	ÚTES (básnický)		KULIT	KOPIE	LOTYŠSKÉ PLATIDLO	DOMÁCKY OREST	2. DÍL TAJENKY	SPORTOVCI
VPRÁVAVAT DO TĚLA OCHRAN- NOU LÁTKU								RUSKY „VLAĎA“						
ROZMĚR								PŘÍSTROJ URČENÝ K ORBĚ						
ZNAČKA PROMETHIA			ŘÍMSKÝCH 51 PREZENT			PŘIDÁVAT SŮL DELONOVO JMÉNO						INIC. LAN- CASTERA NÁDOBA NA ČAJ		
OBYVA- TELSTVO				MODEL FORDU PÍT			RUSKY „RYŽE“ MODEL FIATU				VIDA KOŘENY ROSTLINY I S HLÍNOU			
OHON					DOUTNÁK (zastar.) ČÁST KROVU					EVROPAN EGYPTSKÉ HLAVNÍ MĚSTO				
USTAVIČNĚ KRÁKAJÍCÍ								KŇOUŘI VRKAJÍCÍ PTÁK						
ZVUK TRUBKY			UMĚLECKÁ TROJICE SMĚNEČNÝ RUČITEL					NÁŠ BÁSNÍK ZNAČKA RADIA						SENOSEČ
ZKRATKA ASTRONO- MICKÉ AKADEMIE				OSOBNÍ ZÁJMENO ODDĚLENÍ NEMOCNIC			KOUT POPRAVČÍ				JAKÝSI (básnický) ZÁHADA			
	POLNÍ MÍRA	TLUMOK SPZ MOSTU				ZAKALOVAT SOLMIZAČ- NÍ SLABIKA						POSMĚŠEK ZNAČKA GALLIA		
DRUH VIŠNĚ								NIČIVÝ VÍTR						
SVINOVAT								POHÁDKO- VÝ PRINC						

### Luštěte o ceny!

Správné znění tajenky z minulého čísla: Negrelliho viadukt.

Knihu „Nad Hrází Věčnosti“ - setkání s Bohumilem Hrabalem získávají: Ivana Jablečnicková (Praha 8), Marianna Drozdová (Praha 8), Barbora Belavá (Palkovice), Mirko Kudrna (Praha 8) a Radka Zivrová (Praha 8).

Správné znění tajenky ze sprnového čísla nám zašlete nejpozději do 31. srpna 2008 na adresu:

Měsíčník Osmička, Zenklova 35, Praha 8, 182 00.

Můžete použít také e-mail: [osmicka@praha8.cz](mailto:osmicka@praha8.cz).

Nezapomeňte napsat svoji adresu. K připomenutí výročí povodní pěti vylosovaných zašleme knihu Tři roky poté, aneb Osmička roste jako z vody.



### Sudoku (středně těžká)

4			2		3			
		3	1			8		
7					8			
3	1			8	2			4
		8		9		5		
5			4	3			9	8
			7					3
		7			5	9		
			8		9			7

**CVIČENÍ PRO VAŠI PÁTEŘ** a cvičení Pilates od září 2008 v ZUŠ Taussigova 1 150. Příhlásky: Eva Kozelková, tel.: 723 21 14 03 nebo [www.zdravecviceni.com](http://www.zdravecviceni.com).

**KURZY ANGLIČTINY V PRAZE 8 - BOHNICE.** Kvalifikovaná a trpělivá lektorka, pokrok jistý, max. 7 posluchačů ve skupině, individuální výuka - dospělí, reference: Úřad vlády ČR, [www.firemnianglictina.cz](http://www.firemnianglictina.cz). Tel.: 777 02 46 88.

**ČIŠTĚNÍ KOBERCŮ A ČALOUNĚNÍHO NÁBYTKU,** malířské a lakýrnické práce. Tel.: 723 33 91 60, 777 31 66 80.

**VLASTNÍTE AUTO, PLOT, DŮM ČI POZEMEK?** Jejich plochy můžete pronajmout pro reklamní účely a nechat vydělávat až 5 000 Kč měsíčně. Tel.: 221 22 15 51.

**HLEDÁTE „OSOBNÍHO“ POJIŠTOVACÍHO PORADCE?** Obráťte se na mne s důvěrou, zasloužíte si individuální přístup a komplexní servis. Mým cílem je profesionální pomoc a Vaše spokojenost. Kontakt: Ľubica Zásmeťová, tel.: 606 77 17 52.

**PRÁCE NA ČÁSTEČNÝ ÚVAZEK.** Náplň: administrativa. Nabízíme: zajímavá práce s možností dalšího růstu. Požadujeme: spolehlivost, Až. Místo: 10 min. busem od metra „Kobylisy“. Tel.: 284 08 31 91/2.

**ZÁKLADNÍ ŠKOLA, PRAHA 8, HOVORČOVICKÁ 11** ještě přijímá (vzhledem k nižšímu počtu žáků v těchto ročnících) nové žáky do 1., 6. a 7. ročníku. Rodiče mohou své děti přihlásit v budově školy od 18. srpna 2008.

**HLEDÁM SPOLEHLIVOU PANÍ** na úklid čtyřpokojového bytu v Praze 8 - Bohnicích. Dlouhodobě. Tel.: 606 35 72 67.

**PRONAJMU GARÁŽOVÉ STÁNÍ VELKÁSKÁ,** ul. K Haltýři 692/26, Praha 8, 1 350 Kč/měsíc. Tel.: 724 03 76 21.

**PŮJČKY VŠEM** - i důchodcům. Výhodně i Slovákům. Tel.: 723 94 61 06.

**AUTOŠKOLA TRIO, KULTURNÍ DŮM KRAKOV** - sídl. Bohnice. Výcvik auto - moto. Provozní doba: PO 16.00 - 18.00, ÚT 17.30 - 19.00, ČT 16.00 - 18.00 hodin. Bližší informace na tel.: 603 80 63 70, [www.autoskolatrio.cz](http://www.autoskolatrio.cz). Další střediska na Praze 7 a 9.

**VYKOUPIME VAŠE KOLA ZA NEJLEPŠÍ CENU!** Bazar Orient, Klappova 40, tel.: 731 31 27 31.

**KOSMETICKÉ SLUŽBY DOMŮ.** Tel.: 607 27 99 22.

**3 000 Kč AŽ 8 000 Kč** zaplatíme za obraz ol./pl. od Em. Famíry. Interantik, Pod Pekárnami 3, Praha 9, tel.: 283 89 33 34, 605 82 94 40.

**HLEDÁM BYT 2 + 1 (kk) KE KOUPI, OV i DR** vlastnictví v Praze a okolí. Tel.: 733 67 32 10.

**KERAM. VÝTVAR. DÍLNA MALVÍNA,** Praha 8, Čimická 780, přijímá děti i dospělé do uměleckých kurzů! ZÁPIS: 5. a 8. ZÁŘÍ celý den! Tel.: 720 47 98 99.

**VYMĚNĚNÍ OBCENÍ BYT 1 + 1/L NA CHODOVĚ** za větší, minimálně 3 + kk s balkonem nebo lodžii, jdoucí do privatizace. Nabízím zrekonstruovaný malý byt (40m<sup>2</sup>): zděné jádro, nový kuchyňský kout, prostorná zasklená lodžie, klidné prostředí, dobrá dostupnost MHD (BUS u domu, M 10 minut chůze), regulovaný nájem a finanční vyrovnání. Tel.: 724 93 68 29.

**MASÁŽE - ŠIMŮNKOVA 4,** záda + šíje 220 Kč. Tel.: 737 71 77 19.

**MODELÁŽ NEHTŮ I NA NOHOU.** Novinky světových veletrhů. Dlouholetá praxe. Nízké ceny! Praha 8 - Palmovka (u metra). Tel.: 733 50 23 12.

**STROPNÍ SUŠÁK PRÁDLA.** Prádlo se snadno vytáhne ke stropu - rychle schne a v koupelně nepřekáží. Montáž na míru. Tel.: 602 27 35 84.

**PRODÁM NOVINOVÝ STÁNEK Z DŮVODU NEMOCI.** Tel.: 721 58 69 36.

**LYMFODRENÁŽE, DETOX. ORG., MYOSTIM., SOLÁRIUM, MASÁŽE, KOSMETIKA, MODELÁŽ NEHTŮ.** Nízké ceny, Palmovka. Tel.: 736 64 40 55.

**CHCETE PRODAT BYT?** Máte hrůzu z realitky? Obráťte se na poradnu. [www.realitniporadna.cz](http://www.realitniporadna.cz), tel.: 284 69 35 33.

**PROVEDU LAKÝRNICKÉ A MALÍŘSKÉ PRÁCE.** Tel.: 605 01 51 45, 286 58 50 47, e-mail: [kedar.n@centrum.cz](mailto:kedar.n@centrum.cz).

**MASÁŽE** - klasická, čínská meridiánová, hlavy - relax, moxování, baňky - fyzioterapeutka. TRAM Okrouhlická. Tel.: 732 26 20 10, 284 68 98 05.

**LAKÝRNICKÉ PRÁCE** - okna, dveře a jiné. Tel.: 602 86 11 77.

**HOSPODYNĚ S ŽL** zajistí pravidelný úklid Vašeho domu, bytu. Tel.: 608 88 93 56.

**SILIKON. TĚSNĚNÍ, ŽALUZIE, ROLETY,** sprchové zástěny, shrnovací dveře, čalounění dveří. Kontakt: Zdeněk Petříček, tel.: 606 35 02 70, 286 88 43 39.

**ÚKLID DOMŮ A CHODNÍKŮ - M Á J A.** Zajistí levně úklidy domů, bytů a kanceláří. Tel.: 605 78 50 36.

**KOUPÍM BYT V PRAZE.** 2 + kk nebo 3 + 1. Platba hotově! Tel.: 607 11 04 77.

**KNIHY I KNIŽNÍ POZŮSTALOST,** koupím - odvezu. Tel.: 286 89 14 00.

**KOUPÍM BYT,** nebo rod. dům jakékoli velikosti, kategorie a vlastnictví, kdekoliv v Praze. Nabídněte cokoli, možno i dekret - nájemní smlouvu, i v domě

s majitelem, podnikový a pod. I zdevastovaný, v soudní žalobě, neoprávněně obsazený, s nežádoucím nájemníkem, či s jakoukoli právní vadou. Veškeré formalty zajistím, zaplatím stěhování i případné dluhy na nájmem, privatizaci atd. Mohu sehnat a zaplatit i náhradní byt, domeček mimo Prahu a pod. a dát čas na vystěhování. Seriozní jednání, platba v hotovosti. Tel.: 222 94 10 32 nebo 603 42 00 13.

**TRUHLÁŘSTVÍ - ZAKÁZKOVÁ VÝROBA,** masiv - dýha - lamino. Pokoje, kanceláře, vestavěné skříně, kuchyně, montáž, doprava. Tel.: 608 25 35 49.

**HLEDÁM BYT 3 + 1 (kk) KE KOUPI, OV i DR** vlastnictví na Praze 10. Tel.: 608 92 69 41.

**OPRAVY CHLADNÍČEK A MRAZNIČEK** - provádí Martin Havlíček!!!! Živnostenská i domácí zde jsou čísla volací: 603 27 47 04, záznamník + fax.: 283 92 05 73.

**HLEDÁTE STAVEBNÍ DOZOR PRO VAŠI STAVBU?** Volejte: 606 91 02 46.

**FA J. MACHÁČ** - rekonstrukce umakartových koupelen obkladovými panely - bez bourání, nepořádku v bytě - rychle (3 - 5 dní) a levně (od 25 000 Kč). Výměny van, baterií,

klozetů kuchyňských desek, instalace sprchových koutů, pokládka dlažby, PVC, plovoucích podlah, kobereců, lepení podhledů, malování, drobné zednické a jiné práce na zveleboní Vašeho bytu. Tel.: 777 32 54 66 - kdykoliv!

**ANTIKVARIÁT,** Zenklova 37, koupí knihy, pohlednice, mince, obrazy, sv. obrázky. Tel.: 266 31 29 69.

**KUŘÁCI - ODVYKNETE NA 90%!** tel.: 224 214 617; 604 207 771.

**DRÖBNÉ OPRAVY VŠEHO DRUHU,** elektro, voda, truhlář. Denně od 17.00 hod., SO a NE 13.00 - 19.00 hod. Tel.: 603 81 01 39. Jen na území Prahy 8 a 9.

**ČIŠTĚNÍ KOBERCŮ, ČALOUNĚNÍ, MYTÍ OKEN, ÚKLID PO ŘEMESLNÍCÍCH.** Tel.: 603 97 35 00.

**MALÍŘSKÉ, NATĚRAČSKÉ A LAKÝRNICKÉ PRÁCE.** Tel.: 606 22 73 90, e-mail: [jsaifrt@seznam.cz](mailto:jsaifrt@seznam.cz).

**SOLÁRIUM - FITNESS,** masáže, nově kosmetika. Posilovny rozděleny ženy - muži. Otevřeno denně. Adresa: Čihákova 2 - Praha 9, tel.: 284 82 12 25, [www.solarium-fitness.cz](http://www.solarium-fitness.cz).

**PRONAJMU KRYTÉ GARÁŽOVÉ STÁNÍ** v domě U Zlatého slunce, Křížkova 56. Tel.: 602 28 84 44.



Pro nově budovanou filiálku Votčálova - Praha 8,  
přijímáme spolupracovníky na pozice:

**Vedoucí potravinářských úseků, pekárny  
Vedoucí směny pokladen  
Hlavní pokladní ( PC )  
Kontrolor/ka cen zboží na prodejně ( PC )  
Kontrolor/ka zásob ( PC )  
Prodávč/ka lahůdek, pekařských výrobků  
Prodávč/ka ovoce a zeleniny  
Pokladní  
Skladník**

**Nabízíme** práci v dynamickém a cílevědomém kolektivu, s možností profesionálního růstu v rámci velké společnosti, garantujeme minimální nástupní mzdu 13.000,- Kč bíto a smlouvu na dobu neurčitou, dále sociální výhody a důkladné proškolení.

**Požadujeme** čosovou flexibilitu, bezúhonnost, vyučení v oboru, praxe a ideálně zkušenost s vedením menšího kolektivu je podmínkou pouze u vedoucích pozic.

Pokud Vás tento inzerát oslovil, kontaktujte na nás na adresu:  
Kaufland ČR v.o.s., Pod Višňovkou 25, 140 00 Praha 4,  
e-mail: [personal@kaufland.cz](mailto:personal@kaufland.cz)  
Infolinka 2 4105 4105.  
Těšíme se na Vás!

## Poradna, inzerce

### Poradna

## Obzvlášť v létě pozor na zloděje

**Čas letních dovolených je v plném proudu a lidé houfně opouštějí domácnosti, které se stávají rájem zlodějů. Zeptali jsme se proto ředitele pojištění majetku Kooperativy Michaela Neuwirtha, jak zabezpečit domácnost před odjezdem na dovolenou.**

Na prvním místě nedoporučuji se o svém odjezdu příliš rozšiřovat a i jinak dávat najevo svou nepřítomnost. Je dobré zachovat dojem „obydleného bytu“: nezatahovat závěsy ani žaluzie, „nezabedňovat“ okenice. Vhodné je dohodnout si se sousedem nebo jiným dobrým známým, aby vám obstaral vybírání poštovních schránek a občas zkontroloval byt.

Jako i po celý rok je důležité, aby byly dveře do bytu kvalitní a byly opatřeny odpovídajícím zámekem (zabezpečení by mělo odpovídat tomu, nakolik si ceníte vybavení vašeho bytu). Dalším ochranným prvkem jsou bezpečnostní folie na okna, v ideálním případě alarm, který lze doporučit jak u bytu, tak u rodinného domu. U rodinného domu se mi jako výhodná jeví investice do svítidel na fotobuňku - tato čidla mohou případně nezvané návštěvníky odradit. Případně lze pořídit zařízení, které v náhodných intervalech občas světlá rozsvítí - to odradí zejména chytřejší nenechavce, kteří byt

či dům před vykradením určitou dobu pozorují.

O dovolené platí dvojnásob: Zavřete všechna okna a zamkněte. Pokud vlastníte balkon, nenechávejte na něm žádné věci, o které nechcete přijít. Věci na něm odložené jsou snadnou kořistí.

I když toto všechno zajistíte, doporučuji skutečné cennosti umístit v trezoru nebo odvézt z bytu a uložit v bezpečí. Dále mimo byt uložte všechny doklady, které mohou sloužit jako případný důkazní materiál o vlastnictví vašich věcí. Ideální je opatřit si fotodokumentaci svého bytu

Pokud jste tak již neučinili, určitě zvažte možnost pojištění vašeho majetku. Pojištění vám zaručuje, že v případě poškození, krádeže, a tak dále, tedy takzvané pojistné události obdržíte finanční prostředky, ze kterých si budete moci obstarat vybavení nové - adekvátní tomu předchozímu. Je dobré vzít v úvahu, že domácnost může být nejen vykradena, ale může být poničena i jiným způsobem - například řáděním živlů, jako jsou blesk, požár, voda (typicky když vás vytopí sousedi) a podobně. Všechny tyto škody pojištění pokrývá. Stejně tak je možné se pojistit proti případu, že prasklé potrubí ve vašem bytě způsobí škodu třeba vašemu sousedovi. -tk-

### Čísla jsou bohužel neúprosná:

- Za posledních 10 let hořelo ve více než 30 tisících českých domácností**
- Přibližně každých 40 minut dojde k vloupání do bytu, nejvíce řadí zloději v Praze**
- Přibližně jen jedno procento z celkové hodnoty ukradeného majetku se podaří policii vypátrat**
- Celková škoda, kterou každoročně v českých domácnostech způsobí jen zloději a požáry, je větší než jedna miliarda korun**

### BLACK ANGELS FLOORBAL TEAM

## FLOORBAL

stálý nábor hráčů a hráček

pro doplnění stávajících týmů hledáme hráče a hráčky do těchto kategorií:

- přípravka (2002 - 2000)
- elékové (ročník narození 1999 - 1996)
- mladší žáci (ročník narození 1995 a 1994)
- starší žáci (ročník narození 1993 a 1992)
- žákyně (dívky 92 a mladší), dívky ročník 1996 a mladší trénují s chlapci

### BLACK ANGELS zajišťuje kvalitní tréninkové podmínky a LIGOVÉ SOUTĚŽE všem věkovým

kategoriím, chlapcům i dívkám. I v průběhu soutěžní sezóny je možné se k nám zapojit.

### Přijďte si vyzkoušet trénink na ZŠ Burešova.

(stanice metra trasy „C“ Ládví a cca 2 minuty pěšky ke škole, vchod přímo do tělocvičny)

přípravka - pátek 16.30 - 17.30 hodin (malá těl.)

elékové - pátek 16.30 - 18.00 hodin (velká těl.)

mladší žáci - středa 18.30 - 19.30 a pátek 18.00 - 19.30 hodin

starší žáci - středa 19.30 - 20.30 a pátek 19.30 - 21.00 hodin

dívky - pondělí 20.00 - 21.30 (mladší dívky podle věkové kategorie chlapců)

### Kontakt:

e-mail: sekretar.blackangels@seznam.cz

http://florbal-blackangels.blog.cz

tel.: 723 51 69 56 Martina, 604 54 47 10 Honza



# DIVADLO KARLA HACKERA

PROGRAM PRO DOSPĚLÉ 2008

ZÁŘÍ
10.9. st 19.30 VEČER MAGIE aneb ZÁZRÁKY V PARKU - ve zábavných formách se představí mladíci z představení Karla Hackera, Paul Marle a František Štágl
25.9. čt 19.30 AFRODIZIAKALNÍ HOROR, AUTOBUS, VENKOVSKÉ DRAMA - autor: Jaroslav Štoler, režie: Jiří Štoler, scénář: Jaroslav Štoler, kostýmy: Jaroslav Štoler
29.9. po 19.30 MONOLOG VAGIRY - inscenace a hudba, scénář: Jaroslav Štoler, režie: Jaroslav Štoler, kostýmy: Jaroslav Štoler, hudba: Jaroslav Štoler
ŘÍJEN
6.10. po 19.30 MRCHY - inscenace Jaroslava Štolera, režie: Jaroslav Štoler, scénář: Jaroslav Štoler, kostýmy: Jaroslav Štoler, hudba: Jaroslav Štoler
8.10. st 19.30 VEČER MAGIE aneb ZÁZRÁKY V PARKU - ve zábavných formách se představí mladíci z představení Karla Hackera, Paul Marle a František Štágl
13.10. po 19.30 VEŘEJNÉ OKO - ve zábavných formách se představí mladíci z představení Karla Hackera, Paul Marle a František Štágl
29.10. st 19.30 PATRICK TOMAS ZPÍVÁ J BŘELA - inscenace Jaroslava Štolera, režie: Jaroslav Štoler, scénář: Jaroslav Štoler, kostýmy: Jaroslav Štoler, hudba: Jaroslav Štoler
LISTOPAD
3.11. po 19.30 TĚLO - inscenace Jaroslava Štolera, režie: Jaroslav Štoler, scénář: Jaroslav Štoler, kostýmy: Jaroslav Štoler, hudba: Jaroslav Štoler
10.11. po 19.30 TŘESK aneb DOUČKOVACÍ HODINA PRO HAVAROVANÉ - inscenace Jaroslava Štolera, režie: Jaroslav Štoler, scénář: Jaroslav Štoler, kostýmy: Jaroslav Štoler, hudba: Jaroslav Štoler
12.11. po 19.30 VEČER MAGIE - ve zábavných formách se představí mladíci z představení Karla Hackera, Paul Marle a František Štágl
19.11. st 19.30 STŘEDNÍ DOLET ASPOŇ STO LET - autor: Jaroslav Štoler, režie: Jaroslav Štoler, scénář: Jaroslav Štoler, kostýmy: Jaroslav Štoler, hudba: Jaroslav Štoler
24.11. po 19.30 SLAVNOSTNÍ VEČER K 95. VÝROČÍ ZALOŽENÍ LOUČKAŘSKÉHO SOUBORU JISKRA
PROSINEC
8.12. po 19.30 MRCHY - inscenace Jaroslava Štolera, režie: Jaroslav Štoler, scénář: Jaroslav Štoler, kostýmy: Jaroslav Štoler, hudba: Jaroslav Štoler
10.12. st 19.30 VEČER MAGIE - ve zábavných formách se představí mladíci z představení Karla Hackera, Paul Marle a František Štágl
15.12. po 19.30 PARYBOVKA aneb HYBA, JAK HO NEZNÁME - inscenace Jaroslava Štolera, režie: Jaroslav Štoler, scénář: Jaroslav Štoler, kostýmy: Jaroslav Štoler, hudba: Jaroslav Štoler

www.divadlokch.cz

Hlavní ul. Praha 8, Střešovice | Telefon: 284 841 133



# TAHÁK 2008

**ANEBO ZÍSKEJTE INSPIRACI, KAM JÍT ČI JET PO LETNÍCH PRÁZDNINÁCH  
ZÁPIS DO KROUŽKŮ OD 1.9. DO 30.9. DENNĚ 10:00 - 18:00**

## DEN OTEVŘENÝCH DVEŘÍ V KARLÍNSKÉM SPEKTU

3.9. 2008 | 14.00 – 19.00 Karlínské náměstí 7

Neváhejte využít jedinečné možnosti nahlédnout do kuchařky kroužků

Karlínského Spektra a najít si partnera pro Váš volný čas.

Jako doprovodní program je připraven:

VENKOVNÍ ZÁBAVNÍ PARK - zonglování, trampolíny, malování na obličej, skákací hrad, program zaměřený na ekologii a jiné.



## KDO SI HRAJE, NEZLOBÍ

11.9. 2008 | 14:00 – 18:00 KD Krakov

Můžete nás potkat a vybrat si z naší nabídky volnočasových aktivit na akci, kterou pro Vás připravila MČ Praha 8

## PARNÍKEM DO ZOO

13.9. 2008 | 9.00 – 18.00 Pražská ZOO

Zábavný den plný her, soutěží, tanečních a hudebních vystoupení, spojený s možností plavby pražskými parníky. Vstup pouze se vstupenkou a loděnkou.

## KOUZELNÝ LES

16.9. | 10.00 – 16.00 Ďáblický háj

Procházka po kouzelném lese v Ďáblickém háji s pohádkovými bytostmi a nejedním překapením; program pro rodiny, školky i školy.

## DEN OTEVŘENÝCH DVEŘÍ V LANOVÉM CENTRU

20.9. 2008 | 10:00 – 16:00 Lanové centrum na Libeňském ostrově

Návštěvníci si vyzkouší, jaké to je pohybovat se několik metrů nad zemí.



## DEN OTEVŘENÝCH DVEŘÍ V LODĚNICI VLTAVA

KARLÍNSKÁ KAPKA

27.9. 2008 | 13.00 – 18.00

Ukázky činností vodáckých oddílů s možností plavby po Vltavě.

## KOLEČKIADA

3.10. 2008 | 14.00 - 18.00

Závod v kategoriích kola, koloběžka, kočárek, brusle.



více informací:  
Karlínské Spektrum DDM hl. m. Prahy  
Karlínské náměstí 7, Praha 8  
tel: 222 333 888, [www.ddmpraha.cz](http://www.ddmpraha.cz)

Pokud není uvedeno jinak je vstup na všechny akce zdarma.





# Osmička

Měsíčník Městské části Praha 8

radnice • zastupitelstvo • bydlení • zdravotnictví • doprava • kultura

## CENÍK INZERCE

Vydává Městská část Praha 8, plnobarevný tisk, náklad 60 600 výtisků zdarma distribuován na všechna doručovací místa v Praze 8, formát 210 x 280 mm

<p>1/1 strany 186 x 238 mm</p> <p><b>45 000,-</b></p>	<p>1/2 strany 91 x 238 mm</p> <p><b>22 500,-</b></p>	<p>1/2 strany 186 x 117 mm</p> <p><b>22 500,-</b></p>	<p>1/3 strany 59 x 238 mm</p> <p><b>15 000,-</b></p>
<p>1/3 strany 186 x 77 mm</p> <p><b>15 000,-</b></p>	<p>1/4 strany 91 x 117 mm</p> <p><b>11 250,-</b></p>	<p>1/4 strany 186 x 56,5 mm</p> <p><b>11 250,-</b></p>	<p>1/8 strany 91 x 56,5 mm</p> <p><b>5 600,-</b></p>
<p>1/9 strany 60 x 77 mm</p> <p><b>5 000,-</b></p>	<p>1/16 strany 43,5 x 56,5 mm</p> <p><b>2 800,-</b></p>	<p>1/16 strany 91 x 26 mm</p> <p><b>2 800,-</b></p>	<p>1/32 strany 43,5 x 26 mm</p> <p><b>1 400,-</b></p>

Cena 3. str. obálky na spad 52 000,-  
Cena 2. a 4. str. obálky na spad 60 000,-

Řádková inzerce

♦ 85,- za řádek o 30 znacích

Poskytované slevy:

- ♦ 3 a více opakování inzerátu: 10%
- ♦ 6 a více opakování inzerátu: 20%
- ♦ agenturní provize: 15%

Ceny jsou uvedeny včetně 19% DPH.

OSMIČKA - Měsíčník Městské části Praha 8 - [www.praha8.cz](http://www.praha8.cz)

Zenklova 35, 180 48 Praha 8 - tel.: 222 805 108 - e-mail: [osmicka@praha8.cz](mailto:osmicka@praha8.cz)



# 400 let Libeňského míru



20. 8. 2008 – 24. 10. 2008  
Libeňský zámek, Praha 8



**Otevřeno:**

Po a St: 8.00 – 18.00 hodin

Út a Čt: 8.00 – 15.30 hodin

Pá: 8.00 – 15.00 hodin

So, Ne a svátky zavřeno

**Vstup zdarma**



Městská část  
Praha 8



VOJENSKÝ  
HISTORICKÝ ÚSTAV  
PRAHA

[www.praha8.cz](http://www.praha8.cz)