



# Osmička

měsíčník Městské části Praha 8

radnice • školství • zdravotní a sociální péče • bezpečnost • kultura

ZDARMA

www.praha8.cz

březen 2012



**Ekologické popelářské vozy vyjely do ulic**

Více na str. 15

**Zastupitelé schválili prodej domů v Karlíně**

Více na str. 3



**Zenklovou nepojedou auta i tramvaje**

Více na str. 10



**Masopust doprovázelo mrazivé počasí**

Více na str. 30



Úřad Městské části Praha 8  
odbor kultury  
pořádá tradiční

# Velikonoční jarmark

**ehráněných dělen**

**Středa  
28. března 2012  
10,00 – 16,00 hodin**

Foyer tzv. „bláho domu“  
U Meteoru 6, Praha 8 – Libeň

Informace na tel:  
283 090 422, 606 613 390  
nebo [vladislava.wildtova@praha8.cz](mailto:vladislava.wildtova@praha8.cz) | [www.praha8.cz](http://www.praha8.cz)

Městská část Praha 8

**Městská část Praha 8**  
ve spolupráci  
s Náboženskou obcí Církve československé husitské v Praze 8, Karlíně  
a s Literárně dramatickým klubem Dialog na cestě

Vás srdečně zvou  
na oblíbený přednáškový cyklus

## SETKÁNÍ TŘETÍHO VĚKU

pod záštitou zástupkyně starosty Prahy 8 Vladimíry Ludkové

### 70 let Operace Anthropoid

Městská část Praha 8 připravila na rok 2012 sérii akcí připomínajících 70. výročí od uskutečnění atentátu na zastupujícího říšského protektora Reinharda Heydricha. Provedli ho parašutisté skupiny Anthropoid (8. dubna vzpomene 100. výročí narození Josefa Gabčíka), kteří seskočili do okupované vlasti na sklonku roku 1941 a neobešli se bez spolupráce s domácími odbojci. Jak spolu komunikovali, kde se skrývali, kdo jim opatroval doklady, potravinové lístky a ošacení? To vše prozradí historik Mgr. Jindřich Marek z Vojenského historického ústavu Praha.

úterý 27. března 2012 v 15.00 hodin  
Vítkova 13, zasedací místnost NO ČČSH, Praha 8

[www.praha8.cz](http://www.praha8.cz)    [www.husiti.cz](http://www.husiti.cz)    [www.husiti.cz/dialognacesta](http://www.husiti.cz/dialognacesta)

Městská část Praha 8

VYKOUŠEJTE S NÁM DO DRUHÉHO STUPNÍ ČESKÉHO SKAUTINGU!

# PŘIJĎTE NA PRAŽSKÝ SKAUTSKÝ DEN!

**Sobota 21. dubna 2012, 13–22 hod.**  
Areál Kaizlových sadů a Českého rozhlasu Regina v Karlíně  
(stanice metra „B“ Invalidovna; tram č. 8, 24 – zastávka Urkova)

**VYKOUŠEJTE SI SPOLEU HER A AKTIVIT PŘI DĚTSKÉM  
HERNÍM ODPOLEDNÍ V POKÁDKOVÉ ŘÍŠI PRINCEZNY ARABELY!**

- lánové lávky a chvození po laně
- výroby z keramické hlíny
- šermování a spousta dalších...
- 14–18 hod., Kaizlovy sady, vstup volný

**ZAHRAJ SI NAPELY OBRAZYS, BAPTA PŮBL, ZÁVODNÍ OUVY!**  
18–22 hod., areál Českého rozhlasu Regina, vstup: 80 Kč

**FANDĚTE PŘI EXHIBIČNÍM FOTBALOVÉM UTKÁNÍ "SKAUTI PRAHY 8"  
VS. "SKAUTI Z CELÉ PRAHY" od 13 hodin na hřišti ZŠ Petra Štúrského, vstup volný**

**DISKUTUJTE O MINULOSTI A BUDUCNOSTI JUNÁKA V ČESKÉ SPOLEČNOSTI**  
během odpolední v prostorách ZŠ Petra Štúrského, vstup volný

**SKAUTSKÁ MŠE SVATÁ**  
v neděli 22. dubna od 10.30 bude v kostele sv. Cyrila a Metoděje sloužena skautská mše svatá. Přijďte!

Program a více informací najdete na adrese [prazskyskautskyden.skaut.org](http://prazskyskautskyden.skaut.org)

Alta pořádají Městská část Praha 8 a Městská část Praha 9  
a přičítají si náklady výše 100 Kč od každého českého skautingistu.

**PSYCHIATRICKÁ LÉČEBNA BOHNICE VÁS SRDEČNĚ ZVE V ROCE 2012**

**26.-27.5. "Mezi ploty"**  
PŘEDNĚSKY KERAPOVÉCKÝCH ALEJŮ "IL DIVINO" A "VĚLAVĚ"

**16.6. BOHNICKÝ FOTOMARATON**

**23.6. VETERÁNI MEZI PLOTY IV. ROČNÍK**  
BRATŘI LÉČEBNY

**28.-29.7. "Bohničky na Housce"**  
LETNÍ JARMÁK KERAPOVÉCKÝCH A CHARITATIVNÍCH ALEJŮ NA NÁDVOŘI HRADU HOUSKY

**15.9. "Babi léto v PL BOHNICE"**

**ZÁŘÍ Dožínky**

**2.-23.12. Adventní KONCERTY V KOSTELE SV. VLASTY**

**16.12. Vánoční trh** (BOHNICE) V VOLNÝ

PL BOHNICE, LÉČEBNA 21, 101 02 - PRAHA 9, TEL: 286 016 914, [www.praha8.cz](http://www.praha8.cz)

## Zprávy

str.

### Zastupitelstvo schválilo rozpočet Prahy 8 na letošní rok

2



**Novým zástupcem starosty se stal Michal Švarc**

2

### Rekonstrukce nákupního centra Krakov by měla začít již brzy

8



**Na dopravním hřišti budou na výuku dohlížet městští strážníci**

12

### Fórum: Stojí 612 milionů všech obyvatel Prahy 8 za levný odprodej bytů pro 1600 rodin?

23

### Pro seniory z Karlína se otevřelo nové centrum aktivit

26

### Letošní únorový příměstský tábor pro děti se povedl



26



**Děti měly uplynulé pololetí v MŠ U Sluncové velmi pestré**

37

## Obsah

Obsah, tiráž, slovo starosty	1
Zpravodajství	2 – 8
Pozvánky	9
Doprava, pozvánky, inzerce	10 – 13
Životní prostředí, pozvánka, inzerce	14 – 17
Bezpečnost, pozvánka	18 – 20
Inzerce	21
Fórum	22 – 23
Zdravotní a sociální péče, pozvánky	24 – 27
Inzerce, pozvánky	28 – 29
Kultura, pozvánky	30 – 35
Inzerce	36
Školství, pozvánky	37 – 38
Inzerce, pozvánky	39 – 40
Sport	41 – 42
Pozvánky, výročí, inzerce	43 – 45
Zábava	46
Inzerce	47 – 48

## Slovo starosty



Vážené spoluobčané,  
 tento sloupek píše krátce po velmi důležitém zasedání Zastupitelstva MČ Praha 8. Schválilo jednak privatizaci bytového fondu v Karlíně a Libni, jednak rozpočet radnice pro letošní rok. Díky druhému zmíněnému bodu může v osmém obvodu pokračovat trend zvelebování naší městské části. Z těch nejdůležitějších akcí nás čeká například zahájení kompletní rekonstrukce Elsnicova náměstí, zanedbaného koupaliště na kobylickém sídlišti nebo velká oprava budovy Polikliniky Mazurská. Nesmím zapomenout na výsadbu dřevin, nekonečný boj s nepořádkem a další činnosti spadající do správy radnice.

Již před několika lety jsme se pustili do rozšiřování nabídky volnočasových aktivit pro občany a budeme v tom pokračovat i letos. Přibudou nové fitness parky, sportoviště nebo dětská hřiště, aby lidé našli v blízkosti svého bydliště možnost se odreagovat. Budeme pokračovat v podpoře místních sportovních oddílů a již počtvrté vyhlásíme grantové řízení na volný čas dětí a mládeže.

Nejvíce peněz půjde do školství. V souvislosti se stále vyšší poptávkou po místech v mateřských školách se například zvýší kapacita o dvě třídy v mateřince v Šiškově ulici. Další školská zařízení projdou modernizací, provoz jejich budov bude ekonomičtější a ekologičtější.

Z důležitých projektů v sociální oblasti je potřeba zmínit výstavbu velice potřebného Domu sociálních služeb. I obec totiž musí reagovat na stále vyšší počet seniorů v populaci.

Příjemné čtení březnové Osmičky Vám přeje

*Jiří Janků*  
**Jiří Janků**  
 starosta MČ Praha 8

## Tiráž

### OSMIČKA - měsíčník MČ Praha 8

Vydává MČ Praha 8, IČ: 00063797

**Adresa redakce:** Zenklova 35/1 (Libeňský zámek), 180 48 Praha 8 – Libeň, tel.: 222 805 108, e-mail: osmicka@praha8.cz

**Redakce, příjem inzerce:** Pavla Zacharová, e-mail: pavla.zacharova@praha8.cz, tel./fax.: 222 805 135, tel.: 222 805 136, Nataša Szczepańska, e-mail: natasa.szczepanska@praha8.cz, tel.: 222 805 108

**Šéfredaktor:** Tomáš Kňourek

**Redakční rada:** Petr Bambas, Vladimír Bouša, Tomáš Mrázek, Roman Petrus, Michal Švarc, Petr Vilgus, Jiří Vítek, Radka Wallace-Prokopová

**Grafické zpracování:** Technika PR, spol. s r. o., Pod Altánem 99/103, 100 00 Praha 10, tel.: 274 822 868, e-mail: alena.porizova@technikapr.cz.

**Tisk a osvit:** Česká Unigrafie, a. s., Poděbradská 540/26, 198 00 Praha-Vysočany

Podávání novinových zásilek povolila Česká pošta s. p., Odštěpný závod Praha – č. j. nov. 5151/95 ze dne 24. 4. 1995

**Registrace:** MK ČR E 12043. Za věcnou správnost textů odpovídají autoři, u inzerátů inzerenti

## Zpravodajství

# Praha 8 má rozpočet na letošní rok

Praha 8 bude mít letos asi o 45 milionů korun nižší výdaje než v loňském roce, hospodařit bude s částkou 1,18 miliardy korun. Příjmy by měly činit 1,13 miliardy korun. Rozpočet na letošní rok schválili zastupitelé na svém únorovém zasedání. Rozdíl bude pokryt z přebytků hospodaření z minulých let.

Na investice bude radnice mít více než půl miliardy, investovat chce například do oprav škol, výstavby nového domova sociálních služeb, obnovy koupaliště na sídlišti Ládví či do rekonstrukce Kobylišké střelnice.

„Finanční prostředky budeme investovat především do zlepšení života občanů v Praze 8, to znamená dětská hřiště, sportoviště, obnova škol, úprava zeleně, výsadba nových stromů. Je připraven také projekt na rekonstrukci Kobylišké střelnice,“ řekl starosta Prahy 8 Jiří Janků. Na opravu střelnice, která by podle něj mohla začít zhruba v polovině roku, má obec v rozpočtu šest milionů korun. V areálu této národní kulturní památky by měly být obnoveny střílny, které jsou nyní zarostlé, nad pietním místem

bude také postavena lávka, z které si lidé budou moci místo prohlédnout.

Stejně jako loni investuje letos Praha 8 nejvíce peněz do oblasti školství. Na tuto kapitolu bude mít přes 181 milionů korun, za které chce především zateplovat základní a mateřské školy a opravovat školní jídelny. Dalších 76 milionů korun chce osmý obvod dát na výstavbu domu sociálních služeb. Investice zahrnuje i rekonstrukci příjezdové cesty a odvodnění prostoru před areálem. Za 32 milionů se chys-

tá oprava polikliniky Mazurská. Za 22,3 milionu korun by mělo být obnoveno koupaliště na sídlišti Ládví.

Přes čtyřicet milionů bude mít radnice také na investice v oblasti městské infrastruktury. Z této částky chystá například opravit park před Libeňským zámkem, připravit projektovou dokumentaci k rekonstrukci Elsnicova náměstí, vybudovat bruslařskou dráhu v Kaizlových sadech a rozšířit nebo zrekonstruovat několik dětských hřišť a sportovišť.

-vk-

## Novým místostarostou je Michal Švarc

Dosavadní ředitel Servisního střediska pro správu majetku Prahy 8 Michal Švarc se na únorovém zasedání zastupitelstva stal novým zástupcem starosty osmé městské části. Na postu nahradil Michala Šustru, který post opustil z osobních důvodů.

Michal Švarc je ženatý, má tři syny a od svých pěti let, tedy od roku 1970, žije v Libni. V jeho gesci budou oblasti financí a hospodaření s obecními byty. Je členem TOP 09.

Do posledních komunálních voleb pracoval jako organizátor festivalů amatérské hudby, ředitel koncertní a cestovní agentury. Čtvrtým rokem dálkově studuje vysokou školu ekonomického směru. Hovoří plynule rusky, německy a anglicky. Je spoluzakladatelem a organizátorem Evropského festivalu akordeonových orchestrů, pěveckého festivalu Musica Sacra Praga a Pražské Vánoce, instrumentálních festivalů Pražské struny a Mozartova Praha. Vlastní agenturu sdružující amatérské seniorské cyklisty. Mezi jeho koníčky patří hudba, cyklistika, houbaření, četba a studium historie.

„Ve funkci ředitele Servisního střediska jsem se kromě jiného podílel na vybudování nového dopravního hřiště se zázemím při ZŠ Glowackého, zateplení objektů MŠ Na Přesypu a Na Pěšinách, vybudování nové střechy na budovách ZŠ Palmovka a ZŠ Mazurská,“ řekl Švarc.

Na svém novém postu chce navázat na práci Michala Šustru a dosáhnout ještě během tohoto volebního období vyrovnaného rozpočtu městské části s nezměněným objemem smysluplných investic. „Především bych rád pomohl doposud opomíjené Libni a Karlínu. Rád bych k tomu získal co největší množství prostředků i z fondů EU. Plánuji být nápomocen během tohoto a příštího roku dokončení privatizace bytových domů v majetku obce ve prospěch stávajících nájemníků,“ dodal nový místostarosta.

-red-



# Zastupitelé řekli prodeji bytů ano

Obyvatelé Karlína a dolní Libně, kteří bydlí v obecních bytech, budou mít šanci k jejich odkupu. Poslední podmínkou je schválení tohoto kroku zastupiteli hlavního města. Zastupitelstvo osmé městské části na svém únorovém zasedání s prodejem bytů již souhlasilo, schválilo i jejich seznam a zásady procesu (viz str. 4 až 7). Vedení radnice Prahy 8 tak naváže na úspěšnou privatizaci zhruba pěti tisíc bytů do rukou oprávněných nájemníků v severní části osmého obvodu v letech 2008 až 2010.

Budovy v Karlíně a dolní Libni privatizovat nešlo, protože sloužily jako zástava úvěru u Evropské investiční banky. Ta poskytla peníze na jejich rozsáhlé opravy po katastrofálních povodních v roce 2002. Měly být splaceny do roku 2033. V současnosti se chystá podepsání smlouvy mezi hlavním městem a Městskou částí Praha 8, která tuto blokadu zruší. K tomuto kroku radnice Prahy 8 použije přibližně 600 milionů korun ze zmíněné dřívější privatizace.

„Když už jsme dali možnost získání vlastního bydlení nájemníkům ze severní části Prahy 8, bylo by mi líto, kdyby tu samou možnost neměli i lidé z Karlína. Naší snaze pomohla i výměna na postu

pražského primátora, čímž se zcela změnil přístup lidí z magistrátu k této otázce,“ prohlásil zástupce starosty Prahy 8 Ondřej Gros, který má majetek obce v gesci.

K privatizaci by mělo být určeno zhruba 1650 bytů v Karlíně a dolní Libni, dále pak přibližně tři sta v severní části Prahy 8. Obecně se jedná o domy s deseti a více nájemníky. Gros na základě předběžných posudků odhaduje, že ceny za jeden metr čtvereční bytové plochy by se měly pohybovat v intervalu 15 až 20 tisíc korun za metr. „Každý dům bude mít svůj vlastní posudek. Počítám, že ve výjimečných případech se může stát, že cena bude pod či nad tento interval,“ informoval.

Privatizace by se mohla rozjet již v první polovině letošního roku. „Při dodržení všech termínů jednotlivých kroků ze strany nájemníků by prostředky z prodaných domů mohly městské části přicházet již za čtrnáct měsíců,“ řekl místostarosta. V letech 2008 až 2010 mělo o privatizaci zájem více než 90 procent nájemníků. „Toto číslo mě příjemně překvapilo. Nicméně se domnívám, že v Karlíně bude ještě vyšší,“ odhadl Gros.

Zásady budou obdobné, jako při minulých privatizacích. Těmi hlavními



Foto: verpa

Starosta Prahy 8 Jiří Janků (vlevo) spolu se svým zástupcem Ondřejem Grosem informoval novináře o prodeji domů při neformálním setkání

jsou prodej do rukou nově vzniklým bytovým družstvům (což se osvědčilo) a v domě musí s tímto krokem souhlasit nejméně padesát procent nájemníků. Hlavním rozdílem budou věcná břemena na vybrané nebytové prostory.

„Radnice si chce zachovat příjmy z pronájmu těchto prostor, které jsou pro rozpočet obce velmi

významné. A také udržet v Karlíně podnikatele a neziskové organizace. Ty tam působí často už od povodní. Rovněž chceme mít dál jistý vliv na jejich strukturu z hlediska předmětu podnikání, aby nedocházelo k rozšiřování počtu takových obchodů, jako jsou například bazary,“ vysvětlil místostarosta. -jf-

## Vážení obyvatelé Prahy 8,

**v letošním roce uplyne 70. let od Operace Anthropoid. Součástí vzpomínkových akcí bude i přehlídka dobového šatstva. Obracím se na Vás s prosbou o pomoc. Pokud máte oděvy, obuv a módní doplňky z období první republiky a 2. světové války, prosím o zapůjčení nebo darování.**

**Darované předměty budou po skončení akce uloženy ve sbírkách Národního muzea a zachovány tak i pro další generace.**

### Kontakt:

**PhDr. Míra Burianová, kurátorka sbírky moderního textilu Národního muzea, tel.: 721108015, e-mail: mira\_burianova@nm.cz**

## Zpravodajství - příloha

# Zásady postupu prodeje bytových domů ve vlastnictví obce, tj. Hlavního města Prahy, svěřených do správy Městské části Praha 8

(dále jen „Zásady“)

## Článek 1. Obecná ustanovení

1.1. Městská část Praha 8 (dále jen „MČ Praha 8“) připravila koncepci prodeje bytových domů ve vlastnictví obce, tj. Hlavního města Prahy (dále jen „Hl. m. Prahy“), svěřených do správy MČ Praha 8, dle seznamu vybraných bytových domů, který je vypracován komisí Rady Městské části Praha 8 pro obecní majetek a odsouhlasen Radou MČ Praha 8 a následně schválen Zastupitelstvem MČ Praha 8. Poté budou Zásady a seznam vybraných bytových domů zveřejněny na úřední desce MČ Praha 8 a dále pak na internetových stránkách [www.praha8.cz](http://www.praha8.cz) a otištěny v novinách městské části Osmička.

1.2. Vybrané bytové domy uvedené v seznamu budou nabízeny k prodeji jako technologický celek s ohledem na stavebně technické řešení a funkční samostatnost, včetně zastavěných a funkčně spjatých pozemků (bytové domy a pozemky budou dále označovány též jako „nemovitosti“) právnícké osobě založené stávajícími oprávněnými nájemci bytu v konkrétním bytovém domě (dále jen „kupující“). V odůvodněných případech bude bytový dům (technologický celek) prodán bez zastavěných pozemků. MČ Praha 8 si vyhrazuje zřízení věcného břemene užívání vybraných nebytových prostor s tím, že úmyslem obou smluvních stran bude zřídit věcné břemeno tak široce, aby se blížilo obsahu vlastnického práva. Je výhradně na rozhodnutí MČ Praha 8, ke kterým nebytovým prostorům bude či nebude věcné břemeno zřízeno.

1.3. MČ Praha 8 se těmito Zásadami nezavazuje k tomu, že v případě nezájmu nájemců o koupi nemovitostí zůstanou tyto nemovitosti i nadále ve vlastnictví Hl. m. Prahy, respektive ve svěřené správě MČ Praha 8.

1.4. O záměru a způsobu prodeje nemovitostí dle těchto Zásad (dále jen „záměr“) rozhoduje Zastupitelstvo MČ Praha 8 v souladu se zákonem č. 131/2000 Sb. o Hlavním městě Praze, ve znění pozdějších předpisů (dále jen „zákon o Hlavním městě Praze“) a vyhláškou č. 55/2000 Sb. HMP, kterou se vydává Statut Hlavního města Prahy, ve znění pozdějších předpisů (dále jen „Statut“). Bez předchozího schválení záměru Zastupitelstvem MČ Praha 8 nemůže MČ Praha 8 záměry prodeje bytových domů dle těchto Zásad realizovat. Záměr prodeje nemovitostí konkrétní právnícké osobě bude před jejich schválením Zastupitelstvem MČ Praha 8 zveřejněn zákonným způsobem na úřední desce MČ Praha 8. V případech stanovených v ust. § 18 Statutu bude MČ Praha 8 taktéž povinna záměr oznámit Hl. m. Praha a dále postupovat podle ust. § 18 Statutu.

1.5. Kupující bude povinen uzavřít společně s kupní smlouvou (nebo i kdykoli předtím na základě uvážení a v termínu stanoveném MČ Praha 8) i smlouvu o úplatném postoupení pohledávek na dlužné nájemné, vyúčtování služeb poskytovaných v souvislosti s užíváním bytu nebo nebytového prostoru vč. předepsaných záloh na služby, příp. bezdůvodného obohacení a náhrady škody z titulu užívání bytu nebo nebytového prostoru, smluvních

pokut a poplatků z prodlení, to vše včetně příslušenství a nákladů spojených s vymáháním těchto pohledávek, pohledávek existujících k datu stanovenému MČ Praha 8 ve smlouvě o postoupení pohledávek, maximálně však do výše 300 000,- Kč za jednoho dlužníka, který bude ke dni podpisu kupní smlouvy byt, popřípadě nebytový prostor užívat. Cena postoupených pohledávek se bude rovnat výši jistiny plus příslušenství (dále jen „první část ceny postoupených pohledávek“).

1.6. Kupující bude dále povinen uzavřít ve vybraných případech v rámci kupní smlouvy i smlouvu o zřízení věcného břemene užívání nebytových prostor.

1.7. Kupující bude povinen uzavřít společně s kupní smlouvou, příp. i smlouvou o zřízení věcného břemene, i smlouvu budoucí o postoupení pohledávek, kterou se zaváže, že do 30 dnů od doručení výzvy MČ Praha 8 uzavře s MČ jako postupitelem smlouvu o úplatném postoupení pohledávek na dlužné nájemné, vyúčtování služeb poskytovaných v souvislosti s užíváním bytu nebo nebytového prostoru (pokud tento nebytový prostor nebude předmětem zřízení věcného břemene ve prospěch MČ Praha 8) vč. předepsaných záloh na služby, příp. bezdůvodného obohacení a náhrady škody z titulu užívání bytu nebo nebytového prostoru, smluvních pokut a poplatků z prodlení, to vše včetně příslušenství a nákladů spojených s vymáháním těchto pohledávek, vzniklých ode dne následujícího po dni stanoveném MČ ve smlouvě o postoupení pohledávek dle odst. 1.5. těchto Zásad do dne podání návrhu na vklad vlastnického práva dle kupní smlouvy do katastru nemovitostí, maximálně však do výše 300 000,- Kč za jednoho dlužníka, který bude byt, popřípadě nebytový prostor ke dni podpisu kupní smlouvy užívat, snížené o výši pohledávek, které budou na kupujícího postoupeny dle smlouvy o postoupení pohledávek podle odst. 1.5. těchto Zásad. V případě, že této výzvě nevyhoví, bude kupující povinen zaplatit MČ Praha 8 smluvní pokutu ve výši 1000,- Kč za každý, byť i jen započatý den prodlení, a MČ Praha 8 bude oprávněna od kupní smlouvy i od ostatních smluv uzavíraných dle těchto Zásad odstoupit. Kupující se dále ve smlouvě budoucí o postoupení pohledávek zaváže, že ostatní podmínky smlouvy o postoupení pohledávek podle tohoto odstavce Zásad budou totožné s podmínkami smlouvy o postoupení pohledávek dle předchozího odstavce. Cena za pohledávky postoupené na základě smlouvy o postoupení pohledávek dle tohoto odstavce bude dále označována jako „druhá část ceny postoupených pohledávek“.

1.8. Kupující bude dále povinen uzavřít společně s kupní smlouvou, příp. i smlouvou o zřízení věcného břemene, i smlouvu o správě a provozu převádných nemovitostí po dobu od podání návrhu na vklad práva vlastnického k nemovitostem do katastru nemovitostí v jeho prospěch do doby fyzického předání nemovitostí kupujícímu.

1.9. Texty kupní smlouvy včetně smlouvy o zřízení věcného břemene k nebytovým prostorům, smlouvy o postoupení pohledávek, budoucí smlouvy

vy o postoupení pohledávek a smlouvy o správě a provozu převáděných nemovitostí předloží kupujícímu MČ Praha 8 a jsou pro kupujícího závazné.

1.10. V případě, že kupující nesplní jakékoli podmínky dle těchto Zásad řádně a včas, zejména že neuzavře určitou smlouvu či neuhradí platbu, ke které se zavázal, bude MČ Praha 8 oprávněna od kupní smlouvy i od ostatních smluv dle těchto Zásad odstoupit.

## Článek 2. Vymezení základních pojmů

2.1. Oprávněným nájemcem je ten, kdo má platnou nájemní smlouvu k bytu v bytovém domě nabízeném k prodeji a zároveň ten, kdo do 30 dnů ode dne odeslání výzev k projevení zájmu o koupi bytového domu dle bodu 3.2.1. těchto Zásad, prokáže a doloží, že nemá žádné závazky vůči MČ Praha 8 z titulu dlužného nájemného, vyúčtování služeb poskytovaných v souvislosti s užíváním bytu vč. předepsaných zálohových plateb na služby, příp. bezdůvodného obohacení a náhrady škody z titulu užívání bytu, smluvních pokut a poplatků z prodlení, včetně příslušenství a nákladů spojených s vymáháním těchto pohledávek a současně s ním není veden soudní spor o přivolení k výpovědi z nájmu bytu a/nebo soudní spor o vyklizení bytu a není mu dána výpověď z nájmu bytu. Společní nájemci bytu v bytovém domě budou pro účely těchto Zásad považováni za jednoho oprávněného nájemce.

2.2. Pozemkem funkčně spjatým se rozumí pozemek, který je nezbytný k zajištění přístupu k prodávané nemovitosti (nikoliv veřejná komunikace ani veřejné prostranství) nebo pozemek plnící doplňkové funkce domu (např. zahrada), ke kterému je přístup pouze z prodávaného bytového domu a který Hl. m. Praha jako vlastník svěřila do správy MČ Praha 8.

2.3. Pro potřeby prodeje celých bytových domů (technologických celků) kupujícímu se podlahovou plochou bytu rozumí celková podlahová plocha všech místností bytu včetně balkonů, lodžii a sklepních kójí, uvedených v evidenčním listu bytu.

## Článek 3. Podmínky a způsob prodeje

3.1. Zastupitelstvo MČ Praha 8 rozhodne o záměru a způsobu prodeje konkrétních nemovitostí v souladu se zákonem o Hlavním městě Praze a Statutem Hl. m. Prahy.

3.2. Prodej vybraných bytových domů (technologických celků) kupujícímu se bude uskutečňovat podle následujících zásad:

3.2.1. Oprávnění nájemci vybraných bytových domů budou seznámeni s usnesením Zastupitelstva MČ Praha 8 o záměru prodeje vybraných bytových domů a s usnesením Rady MČ Praha 8, kterým byl schválen harmonogram etap prodeje vybraných bytových domů (technologických celků). Současně obdrží výzvu k projevení zájmu o koupi bytového domu, ve které budou seznámeni s dalšími podmínkami prodeje, zejména pak s kupní cenou a s povinností učinit písemné čestné prohlášení, kterým se spolu s ostatními oprávněnými nájemci majícími zájem o koupi bytového domu zavázají k založení právnické osoby. Dále budou seznámeni s nutností převzetí pohledávek dle odst. 1.5. a 1.6.



Zásad, vč. předpokládané výše postupovaných pohledávek a s povinností uzavřít smlouvu o správě a provozu převáděných nemovitostí podle odst. 1.7. Zásad.

3.2.2. Oprávnění nájemci jsou povinni do 30 dnů ode dne doručení, popřípadě ode dne uložení poštovní zásilky na poště, výzvy uvedené v odstavci 3.2.1. těchto Zásad písemně vyjádřit svůj zájem o koupi bytového domu (viz příloha č. 1 těchto Zásad) a společně s ostatními oprávněnými nájemci o koupi předložit písemné čestné prohlášení k povinnosti založit právnickou osobu spolu s označením min. 3 osob z řad oprávněných nájemců pověřenými k dalšímu jednání za oprávněného nájemce, kteří projevili zájem o koupi bytového domu (viz příloha č. 2 těchto Zásad) (dále jen „zájemci“).

3.2.3. Bytový dům (technologický celek) lze prodat pouze právnické osobě založené minimálně polovinou nájemců všech bytů v daném bytovém domě (technologickém celku). Všichni členové této právnické osoby musejí být oprávněnými nájemci, přičemž jiní zakladatelé se nepřipouští.

3.2.4. Do 30 dnů po uplynutí lhůty dle odstavce 3.2.2. těchto Zásad MČ Praha 8 sdělí zájemcům, zda je možné v procesu směřujícím k odkoupení daných nemovitostí pokračovat. Ode dne doručení, popřípadě ode dne uložení poštovní zásilky na poště, tohoto dopisu počíná běžet lhůta 60 dní určená k zápisu kupujícího do obchodního rejstříku.

3.2.5. Ve lhůtě stanovené odst. 3.2.4. těchto Zásad pro kupujícího (60 dní) jsou zástupci kupujícího povinni předložit MČ Praha 8 výpis kupujícího z obchodního rejstříku. Zároveň ve stejné lhůtě jsou zástupci kupujícího povinni složit jistinu ve výši 5 000,- Kč za každý byt prodávajícího bytového domu (dále jen „jistina“), a to převodem na účet MČ Praha 8, specifikovaný ve sdělení dle odst. 3.2.4.

3.2.6. Do 120 dnů poté, co kupující předloží MČ Praha 8 výpis z obchodního rejstříku kupujícího a po složení jistiny dle odst. 3.2.5. těchto Zásad, rozhodne Zastupitelstvo MČ Praha 8 o převodu nemovitostí kon-

## Zpravodajství - příloha

krétní právnické osobě, založené výhradně zájemci. V případě schválení převodu nemovitostí Zastupitelstvem MČ Praha 8 zašle MČ Praha 8 kupujícímu k podpisu návrh kupní smlouvy, příp. i smlouvy o zřízení věcného břemene, a smlouvy o postoupení pohledávek v souladu s odst. 1.5. těchto Zásad a budoucí smlouvy o postoupení pohledávek v souladu s odst. 1.6. těchto Zásad a smlouvy o správě a provozu převáděných nemovitostí v souladu s odst. 1.7. těchto Zásad, pokud se smluvní strany písemně nedohodnou na jiné lhůtě.

3.2.7. V případě, že kupní smlouva, příp. i smlouva o zřízení věcného břemene, smlouva o postoupení pohledávek, budoucí smlouva o postoupení pohledávek nebo smlouva o správě a provozu převáděných nemovitostí nebude ze strany kupujícího podepsána a doručena do podatelny Úřadu MČ Praha 8 do 30 dnů ode dne doručení těchto smluv kupujícímu, bude mít MČ Praha 8 nárok na smluvní pokutu ve výši jistiny, kterou bude oprávněna proti této jistině jednostranně započíst.

3.2.8. Do 30 dnů po podpisu kupní smlouvy, příp. i smlouvy o zřízení věcného břemene, Městskou částí Praha 8 požádá MČ Praha 8 Magistrát hlavního města Prahy o souhlas a ověření návrhu na vklad vlastnického práva dle kupní smlouvy do katastru nemovitostí. Návrh na vklad vlastnického práva do katastru nemovitostí bude podán prodávajícím nejpozději do 30 dnů ode dne obdržení (doručení) návrhu na vklad opatřeného ověřením správnosti/souhlasem Magistrátu hlavního města Prahy a po připsání celé kupní ceny stanovené dle článku 4. těchto Zásad a první části ceny postoupených pohledávek na účet MČ Praha 8. Poplatky z návrhu na vklad a daň z převodu nemovitostí zaplatí MČ Praha 8.

3.2.9. Převáděné nemovitosti budou předány zástupcem MČ Praha 8 kupujícímu v nejbližším možném termínu po podání návrhu na vklad vlastnického práva dle kupní smlouvy do katastru nemovitostí tak, jak to umožní lhůty dodavatelů pro převod smluv na služby spojené s užíváním bytů na kupujícího, nejpozději však do 70 dnů od doručení rozhodnutí katastrálního úřadu, jímž se povoluje vklad vlastnického práva do katastru nemovitostí k bytovému domu ve prospěch kupujícího, a to tak, aby k předání došlo k poslednímu dni v měsíci. O předání a převzetí nemovitostí bude pořízen písemný „Protokol o předání a převzetí nemovitostí“, podepsaný zástupci obou smluvních stran. V tomto předávacím protokolu budou upřesněny lhůty pro vyúčtování nájemného a služeb spojených s užíváním bytů. Nebezpečí škody na bytovém domě přejde na kupujícího dnem podání návrhu na vklad vlastnického práva dle kupní smlouvy do katastru nemovitostí.

### Článek 4. Stanovení ceny

4.1. Základní cena Cz nabízeného bytového domu bude stanovena znaleckým posudkem podle zákona o oceňování majetku platného v době prodeje nemovitostí, toho času č. 151/1997 Sb., ve znění pozdějších předpisů.

4.2. Cena pozemků zastavěných CP bytovým domem a pozemků funkčně spjatých CS bude stanovena znaleckým posudkem podle příslušného zákona o toho času č. 151/1997 Sb., ve znění pozdějších předpisů.

4.3. Je-li součástí nabízených nemovitostí vedlejší stavba funkčně spjatá CVS, bude její cena stanovena též znaleckým posudkem podle zákona

o oceňování majetku platného v době prodeje nemovitostí, toho času č. 151/1997 Sb., ve znění pozdějších předpisů a zahrnuta do ceny kupní.

4.4. Kupní cena nabízené nemovitosti je součtem vyjádřeným vzorcem:

$$CK = CZ + CP + CS + CVS - CVB$$

CK..... kupní cena

CZ..... základní cena bytového domu

CP..... cena zastavěných pozemků

CS..... cena funkčně spjatých pozemků

CVS..... cena vedlejších staveb

CVB..... hodnota věcného břemene (v případě, že bude zřizováno)

4.5. Metodu pro ocenění majetku pro účely kupní smlouvy stanoví MČ Praha 8.

### Článek 5. Platební podmínky

5.1. Kupující uhradí MČ Praha 8 kupní cenu stanovenou dle čl. 4. těchto Zásad takto:

5.1.1. minimálně 25% kupní ceny uhradí kupující na účet MČ Praha 8 uvedený v kupní smlouvě do 30 dnů ode dne oboustranného podpisu kupní smlouvy. Složená jistina dle odst. 3.2.5. se započítává do této hodnoty;

5.1.2. zbyváající část kupní ceny uhradí kupující na účet MČ Praha 8 uvedený v kupní smlouvě nejpozději do 3 měsíců ode dne oboustranného podpisu kupní smlouvy.

5.2. Kupující uhradí prodávajícímu cenu postoupených pohledávek takto:

5.2.1. první část ceny postoupených pohledávek, tj. pohledávek vzniklých do dne staveného MČ Praha 8 ve smlouvě o postoupení pohledávek podle odst. 1.5. těchto Zásad, nejpozději do 3 měsíců ode dne oboustranného podpisu této smlouvy;

5.2.2. druhou část ceny postoupených pohledávek, tj. pohledávek vzniklých ode dne následujícího po dni stanoveném MČ ve smlouvě o postoupení pohledávek dle odst. 1.6. těchto Zásad do dne podání návrhu na vklad vlastnického práva dle kupní smlouvy do katastru nemovitostí, do 30 dnů ode dne oboustranného podpisu smlouvy o postoupení pohledávek dle odst. 1.6. Zásad.

### Článek 6. Závěrečná ustanovení

6.1. Tyto Zásady nabývají účinnosti dnem schválení Zastupitelstvem MČ Prahy 8 (usnesením).

6.2. Tyto Zásady nahrazují všechny dosavadní způsoby privatizace bytového fondu MČ Praha 8 (ruší předchozí Zásady a seznamy domů určených k privatizaci).

6.3. Zastupitelstvo MČ Praha 8 schválilo tyto Zásady svým usnesením.

**Seznam vybraných bytových domů  
navržených k prodeji spolu se zastavěnými a funkčně spjatými pozemky právníkům osobám založeným  
stávajícími oprávněnými nájemci bytů dle Zásad postupu prodeje bytových domů  
ve vlastnictví Hlavního města Prahy svěřených do správy Městské části Praha 8**

Cp.	Adresa	Katastr	Počet bytů	Cp.	Adresa	Katastr	Počet bytů
12	Sokolovská 43	Karlín	46	524	Březinova 31	Karlín	17
22	Karlínské náměstí 14	Karlín	12	480	Urxova 7	Karlín	12
51	Karlínské náměstí 15			491	Březinova 15	Karlín	16
29	Pobřežní 48	Karlín	36	493	Šaldova 10	Karlín	12
	Sokolovská 75			510	Březinova 6	Karlín	10
34	Sokolovská 5	Karlín	10	513	Březinova 2	Karlín	25
46	Sokolovská 51	Karlín	19	521	Hybešova 6	Karlín	15
56	Křížíkova 75	Karlín	26	534	Březinova 23	Karlín	16
86	Sokolovská 97	Karlín	38	539	Prvního pluku 18	Karlín	16
92	Sokolovská 74	Karlín	20	540	Jirsíkova 4	Karlín	19
97	Pobřežní 40	Karlín	33	553	Křížíkova 85	Karlín	14
	Sokolovská 65			554	Na Střelnici 1	Karlín	18
101	Sokolovská 99	Karlín	47	555	Na Střelnici 3	Karlín	17
	Sokolovská 101b			556	Křížíkova 48a	Karlín	17
115	Tháмова 22	Karlín	18	557	Křížíkova 48a	Karlín	17
116	Tháмова 30	Karlín	16	346	Křížíkova 48a	Karlín	17
121	Pernerova 33	Karlín	18	348	Křížíkova 48a	Karlín	16
122	Pobřežní 70	Karlín	38	558	Pernerova 44	Karlín	18
124	Pernerova 34	Karlín	18	559	Pernerova 44a	Karlín	18
140	Prvního pluku 4	Karlín	15	1 338	Andrštova 6	Libeň	20
145	Sokolovská 66	Karlín	18	1 114	Na Rokytce 10	Libeň	12
146	Sokolovská 70	Karlín	28	1 113	Na Rokytce 12	Libeň	18
154	Vítkova 24	Karlín	18	1 112	Na Rokytce 14	Libeň	15
171	Kollárova 16	Karlín	15	1 111	Na Rokytce 16	Libeň	17
182	Sokolovská 72	Karlín	31	1 106	Na Rokytce 18	Libeň	12
188	Vítkova 22	Karlín	17	1 033	Na Rokytce 38	Libeň	18
189	Vítkova 17	Karlín	14	1 056	Nám. Dr. Václava Holého 15	Libeň	24
191	Tháмова 21	Karlín	32	1 059	Nám. Dr. Václava Holého 17	Libeň	19
197	Vítkova 11	Karlín	49	1 104	Pivovarnická 4	Libeň	31
235	Karlínské náměstí 13	Karlín	25	1 942	Pivovarnická 8	Libeň	36
240	Sokolovská 33	Karlín	12	1 943	U Libeňského pivovaru 20		
252	Peckova 3	Karlín	15	1 035	U Libeňského pivovaru 30	Libeň	24
255	Křížíkova 7	Karlín	11	1 139	U Libeňského pivovaru 15	Libeň	18
277	Peckova 7	Karlín	17	1 140	U Libeňského pivovaru 17	Libeň	18
286	Vítkova 5	Karlín	11	286	Zenklova 26	Libeň	18
294	Pernerova 13	Karlín	16	1 419	Zenklova 80	Libeň	11
317	Pernerova 5	Karlín	14	1 637	Rajmonova 2	Kobylisy	64
327	Sokolovská 29	Karlín	10	1 638	Burešova 10	Kobylisy	19
337	Šaldova 15	Karlín	12	767	Čimická 92	Bohnice	71
350	Vítkova 34	Karlín	21	768	Čimická 94	Bohnice	71
333	Vítkova 36	Karlín	20	769	Čimická 96	Bohnice	70
358	U Nádražní lávky 5	Karlín	16				
369	Pobřežní 28	Karlín	20	<b>Celkem</b>			<b>1962</b>
372	Za Poříčskou bránou 14	Karlín	14				
378	Pernerova 31	Karlín	20				
380	Pobřežní 2	Karlín	13				
381	Sokolovská 68	Karlín	48				
397	Pernerova 28	Karlín	10				
403	Pernerova 36	Karlín	10				
427	Pernerova 8	Karlín	15				
444	Sokolovská 118	Karlín	14				
454	Sokolovská 126	Karlín	10				
459	Křížíkova 72	Karlín	17				
470	Urxova 1	Karlín	13				
473	Březinova 29	Karlín	10				



## Zpravodajství

### Setkání s politiky

**Pokud chcete komunikovat se členy vedení radnice za ODS,** můžete je vyhledat na Facebooku a zeptat se na vše, co vás zajímá.  Nebo využijte e-mailů: jiri.janku@praha8.cz (bezpečnost, životní prostředí, informatika), vladimira.ludkova@praha8.cz (kultura, sociální a zdravotní problematika) ondrej.gros@praha8.cz (majetek) a martin.roubicek@praha8.cz (školství).

**Zastupitelé KSČM v Praze 8** mají pro občany tuto nabídku: Vytipujte největší problémy naší městské části, pokusíme se je spolu s vámi řešit. Volejte 284 825 820, 283 840 612 nebo 723 914 602 - poradna pro bezradné. E-mail: info@nakorabe.cz. Od pondělka do pátku od 8.00 do 16.00 hodin.

**ČSSD zve občany do svého sídla** v Zenklově ulici 27 na setkání se zastupiteli zvolenými v Praze 8. To se uskuteční 20. března a 17. dubna od 17 hodin. Telefon: 721 029 892, e-mail: ovv.praha8@cssd.cz.

**Strana zelených** nabízí občanům Prahy 8 diskuzi o budoucnosti naší městské části. Volejte, prosím, zastupitele Petra Vilguse (tel.: 602 807 082, e-mail: petr.vilgus@zeleni.cz, skype kontakt „vilgus“, twitter: @pvilgus). Sledujte naše zastupitele a zelené z Prahy 8 na Facebooku, následujte nás na Twitteru.

**TOP 09** nabízí občanům Prahy 8 setkání se zastupiteli a členy odborných komisí. Obrátte se na nás s důvěrou s jakýmkoliv problémem naší městské části. Kontaktovat nás můžete na telefonu 222 805 138 (Michal Švarc) nebo e-mailu: Michal.Svarc@praha8.cz. 

Zastupitelský klub **Volby pro Prahu 8** pořádá 28. března od 18 hodin setkání svých zastupitelů a dalších představitelů s občany na téma privatizace bytů a o dalších otázkách života v Praze 8. Uskuteční se v přízemí sídla Úřadu MČ Praha 8 (bílého domu), ulice U Meteoru 6. Za Volbu pro Prahu 8 srdečně zve Václav Musílek.

# Rozsáhlá rekonstrukce Krakova má začít na jaře



Foto: verpa

*Současná podoba nákupního centra Krakov působí dosti nevábně*

V obchodním centru Krakov na bohnickém sídlišti by měla letos na jaře odstartovat jeho kompletní rekonstrukce. Potvrdila to společnost LMF 1, která je vlastníkem objektu a zároveň investorem projektu. Její původní záměr zahájit stavbu na konci roku 2010 se tak zpozdí, firma ale chce dodržet dříve ohlášený termín dokončení – podzim příštího roku. Nákupní areál Krakov pochází ze sedmdesátých let minulého století.

„Investor by již měl mít veškerá povolení,“ informoval vedoucí odboru výstavby Úřadu Městské části Praha 8 Josef Gorčík.

Nové centrum by mělo nabídnout dvě podzemní a tři nadzemní podlaží, supermarket,

obchody, kavárny či restaurace s celkovou užitečnou plochou skoro 27 tisíc metrů čtverečních. Počítá i s parkovacími místy pro přibližně tři stovky automobilů. „Jedná se o čistě soukromý projekt. Radnice Prahy 8 si ale vymínila, že parkovací místa budou veřejná, aby byl zachován jejich počet pro okolo žijící občany. Investor také opraví spojovací lávku přes Lodžskou ulici a převezme nad ní správu,“ řekl starosta Prahy 8 Jiří Janků. Celý objekt bude bezbariérový.

Rekonstrukce se nedotkne západní části areálu, ve které nyní sídlí například pošta.

Podrobnější informace o projektu přineseme v dubnové Osmičce. *-jf-*

## Opozice kontroluje činnost Centra Palmovka

Dozorčí rada akciové společnosti Centrum Palmovka, která má na starosti výstavbu administrativně-obchodního komplexu, má dva nové členy z řad opozice. Rada Městské části Praha 8 zvolila do této funkce dva představitele za ČSSD jako nejsilnější opoziční strany v zastupitelstvu.

„Shodli jsme se na tom, že představitelé opozice by měli mít možnost činnost společnosti Centrum Palmovka sledovat. I tímto krokem můžeme například předejít určitým dezinformacím, které se někdy v souvislosti s chystanou výstavbou centra Nová Palmovka objevují,“ prohlásil starosta Prahy 8 Jiří Janků.

Komplex, jehož součástí by měla být i nová radnice, má vyrůst v zanedbaném území v blízkosti stanice metra, a to do konce roku 2014. Jeho podobu navrhl známý architekt Josef Pleskot. Investice bude osmé městské části přinášet v dalších letech výnosy v řádu desítek milionů korun, obrovské budou i úspory nákladů na chod radnice. Její části jsou dnes rozestry po celém obvodu, budovy velmi často nevyhovují technicky a ekologicky. *-vk-*

**17. 3. 2012**

## 2 v 1 v SOKOLE KARLÍN

### Bazar

9-13 hodin  
horní „malý“ sál

bazar obléčení | dětského i dospělého | harampádí | co se doma najde | 9-13 hodin | horní sál | platba za místo | 40,- Kč (v den konání) | s sebou | deky, karimatky, stojany na oblečení, přezuvky... sokol nemůže poskytnout žádné stolky | budou třeba na výtvarno ve spodním sále | rezervace nutná!

### Karneval

10-12.30 hodin | spodní „velký“ sál

karnevalový rej v maskách | výtvarné dílničky  
tombola | 10-12.30 hodin | spodní sál | vstupné  
| členové 50,- Kč | nečlenové 50,- Kč | s sebou |  
přezuti, tatínky či jiné osoby na hlídání |  
rezervace nutná!

rezervace | sokol.karlín@volny.cz | tel. 731 409 493  
SOKOL KARLÍN | Malého 1 | Praha 8-Karlín

## ANGLIČTINA (nejen) PRO MAMINKY

ANGLIČTINA FORMOU "OPEN KURZU"  
(platíte jen hodiny, kterých se zúčastníte)  
VHODNÉ PRO MÍRNĚ A STŘEDNĚ POKROČILÉ

**KAŽDÝ PÁTEK OD 19:00 DO 11:00  
KD KRÁKOV, UČEBNA 111 (1. PATRO)**

Počet míst omezen, každá lekce je potřeba rezervovat na:

anglickyklub@seznam.cz  
nebo na tel.: 732 632 544

Lektorka se zkušenostmi ze zahraničí  
**100,- Kč / LEKCE**

Výukové materiály v ceně  
Vaše děti Vám po dobu kurzu ohlírají tety v Osmičku za 20,- Kč

## ORIENTÁLNÍ TÁNEC

NOVÝ KURZ PRO ZAČÁTEČNÍKY

Modrý sál v KD Krakov  
Každou středu  
19:15 - 20:15

**OD 7. března 2012**

Cena za pololetí: 1.820,- Kč  
Přihlášky a informace na tel.: 604 608 761  
VladislavaZ@seznam.cz

## CHABERSKÝ DVŮR

5. 3. /pondělí/ čtení  
**PODVEČERNÍ ČTENÍ  
S MICHALEM VIEWEGHEM**

6. 3. /březen/ výstava  
vstupné 40,- / 30,-  
**OBRÁZKY ERY RUTOVÉ**  
...pokračujeme ve stylu Emy Srncové

15. 3. /čtvrtek/ koncert 19.00 h  
200,- / 100,-  
**Šansony Petra Hapky  
Koncert Lucie Šoralové**

24. 3. /sobota/ pro děti 15.00 h  
osoba 50,-  
**Popleta a princezna**  
Divadelko Piškot pro rodiny s dětmi

Dolní Chabry, Praha 8, Hrušovanské náměstí 253/5  
PO, ÚT, ČT: 10-12, 13-18 ST, PÁ: 10-12, 13-20 SO: 14-18  
Kontakt: 283 852 858, 604 976 653, www.dchabry.eu

## Fit / Flirt Dance

Zábavné, fyzicky náročnější a výrazně formující cvičení, které vám vytváří postavu a naučí Vás svůdné taneční kombinace. S sebou si vezmete pohodlný cvičební úbor - tričko, legíny, možno i krátkou elastickou sukněku nebo kratásky. Naboso nebo měkké taneční piškoty či ponožky.

**KD Krakov modrý sál**  
OD 20. 2. 2012 **Pondělí 19:00 - 20:00**

Cena 1650,- Kč / 15 lekcí  
Více [www.slunecnikruh.cz](http://www.slunecnikruh.cz), přihlášky na e-mail: [info@slunecnikruh.cz](mailto:info@slunecnikruh.cz)  
tel. 731 124 485.

## CVIČENÍ PRO ŽENY

PRO VŠECHNY VĚKOVÉ KATEGORIE  
ZAČÁTEČNICE I POKROČILÉ

Pondělí 19:00 PILATES S MÍČI A STUHOU  
Úterý 19:00 PILATES S GUMOVOU STUHOU  
Středa 9:00 DYNAMICKÝ PILATES S GUM. STUHOU  
Čtvrtek 19:00 OVERBALL PILATES SE STUHOU  
Pátek 10:00 DYNAMICKÉ CVIČENÍ NA MÍČÍCH

Cena 110,- Kč / 1 lekce 990,- Kč / 10 lekcí  
(platí se na místě, nemusíte se hlásit předem, poněkdy vám půjčme)

Teší se na Vás  
Lektorky Slunečního kruhu:  
Zdeňka Ocelíková, Jana Bačová a Denzínka Jírová  
[www.slunecnikruh.cz](http://www.slunecnikruh.cz), [info@slunecnikruh.cz](mailto:info@slunecnikruh.cz)  
tel. 602 748 729, 731 124 485

**KD KRAKOV - baletní sál**  
Těšinská 600, Praha 8

## KULTURNÍ DŮM LÁDVÍ

Burešova 1661/2, 182 00 Praha 8  
Tel.: 286 007 348, 725 544 452  
E-mail: [hromasova@kdladví.cz](mailto:hromasova@kdladví.cz)

**Nabízí**  
prostory k pořádání vzdělávacích a reprezentačních akcí, slavnostních setkání, konferencí, školení, plesů, prezentací apod.

Veškeré informace: [www.kdladví.cz](http://www.kdladví.cz)  
Možnost cateringových služeb po dohodě s restaurací (tel.: 286 583 702)

## DIVADLO KÁMEN studio / galerie

Nekvasilova 2 - metro Invalidovna  
728 435 820, [www.divadlokamen.cz](http://www.divadlokamen.cz)  
galerie otevřena ve středu a čtvrtek 14-18 h

Divadlo Kámen hraje (od 19:30):  
13.3. **Eéliška kolem**  
28.3. **Deus ex offo**  
12.4. **Opičí tlapa**

Hosté Studia DK hrají například:  
30.3. **Improviace** (od 19:30)  
3.4. **Tango s Avidanem** (od 19:30)

Výstava v Galerii Divadla Kámen:  
Olga Darmokryk: **Inspirace** (obrazy)

## KULTURNÍ DŮM KRAKOV

**NABÍZÍ ATRAKTIVNÍ PROSTORY PRO:**

PLESY, VEČÍRKY, RAUTY  
ŠKOLENÍ, PŘEDNÁŠKY  
DIVADELNÍ PŘEDSTAVENÍ  
KONCERTY, KONFERENCE  
POHYBOVÉ A JINÉ KURZY

MOŽNOST PROVOZU BARU A CATERINGOVÝCH SLUŽEB PO DOHODĚ S RESTAURACÍ  
tel.: 283 090 421

**TĚŠINSKÁ 600, PRAHA 8**  
[www.kdkrakov.cz](http://www.kdkrakov.cz)  
[pronojmy@kdkrakov.cz](mailto:pronojmy@kdkrakov.cz)  
tel.: 283 090 433

## Doprava

# Oprava Zenklovy výrazně omezí dopravu

Z důvodů rekonstrukce trati bude od 31. března do 2. června vyloučen provoz tramvají v Zenklově ulici mezi Stírkou a Bulovkou. Výrazná omezení se týkají i automobilové dopravy. Stávající konstrukci trati z velkoplošných panelů investor nahradí klasickou konstrukcí na pražcích s otevřeným kolejovým svrškem. V horní části trati bude použita betonová deska s živičným krytem.

Po dokončení prací dojde ke snížení hlučnosti z tramvajové dopravy, zvýší se pohodlí pro cestující a z trati budou odstraněny omezené rychlosti. Zastávka Okrouhlická bude bezbariérová a na všech (Bulovka, Vychovatelna a Okrouhlická) dojde ke zvýšení nástupní hrany, většinou na dvacet centimetrů.

Ve dvou prodloužených květnových víkendech budou probíhat menší opravy také v blízkosti zastávky Stejskalova v dolní části Zenklovy. O plánovaných opatřeních budeme podrobněji informovat před zahájením této etapy.

Dolní část tramvajové trati v Zenklově ulici v blízkosti Elsnicova náměstí získala novou podobu před rokem. -jf-



Foto: verpa

## Změny v automobilové dopravě

Horní část Zenklovy, tedy v úseku mezi ulicemi Na Stírce a Klapková, bude zcela uzavřena, včetně příčných přejezdů. V souběžné ulici Ke Stírce bude umožněna jízda jen dopravní obsluze a bude zde platit v téměř celé délce zákaz zastavení. Vyznačená objízdna trasa povede od Kobylis do centra: Kobyliské náměstí -> Střelničná -> Davidkova, od Ďáblic do centra: vlevo Střelničná -> Liberecká, ve směru z centra: Bulovka -> Liberecká -> Střelničná.

Vzhledem k tomu, že se předpokládá tvorba kolon na objízdnych trasách, doporučujeme v maximální možné míře využití MHD. Pro jízdu autem především od Čimic a Dolních Chaber doporučujeme se zcela vyhnout Kobyliskému náměstí a Střelničné ulici a místo toho využít severnější komunikace - Žernoseckou a Spořickou ulici - pro napojení na přivaděč dálnice D8 s pokračováním dále po Liberecké.

## Jak se výluka dotkne MHD

- ◆ vyloučení provozu tramvají v úseku Bulovka – Ke Stírce
- ◆ náhradní autobusová doprava X24 Kobylisy ◆ Vosmíkových – Kobylisy (polookružní), nástupní v tramvajové zastávce Kobylisy
- ◆ zastávka Okrouhlická obousměrně zřízena v ulici Ke Stírce, ve směru do centra i v blízkosti tramvajové zastávky
- ◆ zastávka Vychovatelna z centra zrušena
- ◆ ostatní nácestné zastávky v blízkosti zastávek pravidelné tramvajové dopravy
- ◆ přestup mezi náhradní autobusovou dopravou a tramvajemi z/na Palmovku v zastávce Vosmíkových
- ◆ pro noční provoz je NAD (X55) prodloužena až do zastávky Vozovna Kobylisy

# Letošní rok bude pro dopravu rušný

V osmém městském obvodu se letos uskuteční řada projektů, které mají přispět ke zlepšení dopravní situace. Například se připravuje oprava tramvajové trati v Zenklově ulici od Bulovky po Stírku, rekonstrukce vybraných ulic a chodníků. „Bohužel si tyto úpravy vyžádají jistá dopravní omezení, proto bych chtěl řidiče a chodce požádat o jistou trpělivost. O důležitých uzavírkách bude odbor dopravy včas informovat,“ řekl radní pro dopravu Matěj Fichtner.



Fotografie: verpa

V blízkosti školky Na Kotlasce se plánují úpravy dopravního režimu

V oblasti dopravy má radnice dvě základní priority – chodníky a bezpečnost. Co se týče chodníků, je pro letošek připraveno další kolo takzvaného chodníkového programu, tedy výměny povrchu vybraných chodníků ve spolupráci s Technickou správou komunikací (TSK). Počítá se zejména s ulicemi Kubišova a Kundratka a částí ulic Líbeznická a U Pekařky. Zmíněnou opravu tramvajové trati v Zenklově ulici má doprovodit obnova

chodníků po obou stranách. Většina z nich bude provedena v dlažbě, takže případné budoucí výkopy pro inženýrské sítě nezanechají na povrchu chodníku nevzhlednou spáru, jako tomu bývá u asfaltových povrchů.

Radnice má také vytipováno několik problematických přechodů, u kterých by mělo být umístěno doplňkové přisvětlení, popřípadě i další bezpečnostní úpravy. Plánuje se zavedení nového dopravního re-

žimu kolem MŠ Na Kotlasce, kterým dojde ke zjednosměrnění příjezdu k přechodu pro chodce, zvažují se i stavební úpravy tohoto přechodu. Prověřuje se také možnost krátkodobého umístění figurín dopravních policistů na exponované komunikace, což by mohlo přispět k větší ostrážitosti řidičů. Příspěvkem k bezpečnosti dětí bude i v současnosti projednávané vybudování veřejného osvětlení v parku Nad Okrouhlíkem, kudy chodí školáci.

V minulém roce MČ Praha 8 zadala analýzu, jejíž součástí má být i projekt zón placeného stání. Nyní probíhá pasport parkovacích míst do mapy, která dále umožní provedení dopravního výzkumu, tedy konkrétního měření vytíženosti parkovacích míst. Data poslouží jako základ pro projekt zón, který bude v rámci městské části dále projednáván. Celý mechanismus zavádění zón je v současnosti nastaven tak, že po projednání dodá městská část magistrátu žádost o zřízení zón, včetně navrhovaného projektu. Hlavní město poté zóny zřídí a provozuje, přičemž výtěžek z jejich provozu se dělí mezi příjmy městské části a magistrátu rovným dílem.

Co se týká rozvojových projektů, radnice by chtěla ve spolupráci se společností ROPID a TSK zavést midibusovou linku číslo 295 až k domovu pro seniory v Ďáblících. Vedle toho by se mělo začít diskutovat o zřízení železniční zastávky Rokytka severně od křižovatky Primátorská-Zenklova. Oba projekty by přinesly občanům významné zlepšení dopravní dostupnosti území. *-red-*



Klub a prodejna  
**U poutníka Hrocha**  
 pondělí - pátek  
 16-22 hodin

vinotéka, ochutnávky  
 dárky Putování Hrocha  
 čítárna, deskové hry  
 klubové akce

Zenklova 173, Praha 8  
 vchod z ulice Gabčíkovy

[www.putovanihrocha.cz](http://www.putovanihrocha.cz)

**Doprava, inzerce**

# Na dopravním hřišti budou při výuce asistovat strážníci

Výuka na největším dopravním hřišti v metropoli v areálu Základní školy Glowackého v Troji v Praze 8 by měla probíhat pod dohledem strážníků. Hlavní město jako zřizovatel městské policie tak vyhovělo žádosti radnice osmého obvodu. „Vážím si přístupu pana primátora Svobody v této věci, která nepochybně přispěje ke zvýšení bezpečnosti dětí v dopravě. Investice do této oblasti považuji za nesmírně důležitou,” řekl radní MČ Praha 8 pro oblast školství Martin Roubíček.

Podle něj po zkušebním provozu v květnu a červnu začne plný provoz hřiště za asistence strážníků v září letošního roku. „V první fázi, tedy v loňském roce, došlo k realizaci samotného projektu, nyní nastal čas na zlepšení kvality a úroveň výuky dopravní výchovy,” sdělil Roubíček.

Dopravní hřiště, které je otevřené od podzimu loňského roku, je určeno především pro výuku žáků základních škol, ale svým vybavením a moderním zázemím je připraveno poskytnout poučení i zábavu široké veřejnosti. Areál je vhodný i pro milovníky in-line bruslení, nabízí velkorysý zázemí včetně možnosti občerstvení, půjčovny bruslí a kol, šatny, toalety, školící místnosti a terasy. Vše je zpřístupněno i dětem či dospělým na vozíčku. -vk-



## Škola zřídí multimediální učebnu

Základní škola Glowackého chystá rekonstrukci nevyužitou učebnu na multimediální učebnu dopravní výchovy. Drobné stavební úpravy jako výměnu světel, instalaci žaluzií či vymalování prostor uskuteční Servisní středisko pro správu svěřeného majetku Městské části Praha 8 jako správce objektu. Rovněž bude z prostředků radnice Prahy 8 uhrazeno vybavení této multimediální třídy tak, aby mohla od letošního podzimu sloužit všem dětem k teoretické výuce dopravní výchovy.

## Noční provoz metra skončil

S ohledem na rozpočtové možnosti hlavního města Prahy v roce 2012, vyhodnocení přepravních průzkumů a s cílem zefektivnit provoz linek Pražské integrované dopravy byl zrušen prodloužený denní provoz linek metra a návazné povrchové dopravy o nocích z pátku na sobotu a ze soboty na neděli. Využití nabízené přepravní kapacity denní dopravy v tomto období nedosahovalo v průměru ani deset procent.

Podle přepravních průzkumů prováděných na podzim 2011 (v období obecně zvýšené poptávky po dopravě) se počet přepravených cestujících v rámci prodlouženého provozu metra a návazné dopravy pohyboval v rozmezí osm až deset tisíc cestujících za noc, přičemž nabídka činí zhruba 110 tisíc míst. -red-

depilace  
laserem  
-25%  
(4. sezení zdarma)

**achillea**  
neboli křehka

tel.: 733 126 750  
Libčická 397, Praha 8 - Čimice

♦ cévní laser ♦ frakční laser ♦ laser CO<sub>2</sub>

(Placená inzerce)

**\*VZDĚLÁNÍ S PŘEDPOUKOUŠTÍ\***

**MERIDIAN INTERNATIONAL SCHOOL**  
**MATEŘSKÁ ŠKOLKA • ZÁKLADNÍ ŠKOLA • GYMNÁZIUM**

Mezinárodní soukromá škola Meridian International School s povolením od Ministerstva školství, mládeže a tělovýchovy ČR. Naše škola vyučuje podle britských osnov a podle programu University of Cambridge. Všechny předměty kromě českého jazyka, španělštiny a francouzštiny jsou vyučovány výhradně v anglickém jazyce.

**www.meridianedu.cz**

Frydlantská 1350/1 182 00 Praha 8 – Kobylisy tel/fax: +420 286581805

(Placená inzerce)



**OK SKLO AUTO SERVIS nabízí svým zákazníkům:**

- běžný servis – výměny olejů, mechanických dílů, diagnostika el. systémů
- opravy a výměny autoskel
- geometrie
- klempířské a lakýrnické práce
- přípravu a zajištění STK
- pneuservis
- servis klimatizace
- vyřizování pojistných událostí u všech pojišťoven
- příjemné a přátelské prostředí prestižního autoservisu za příznivé ceny

Tento inzerát slouží jako kupón v hodnotě **300,- Kč** na využití našich služeb.

Podmínky pro využití tohoto kupónu naleznete na našich stránkách [www.okskloauto.cz](http://www.okskloauto.cz)

**Křivenická 863/50**      [okskloauto@okskloauto.cz](mailto:okskloauto@okskloauto.cz)  
**180 09 Praha 8 - Čimice**      [www.okskloauto.cz](http://www.okskloauto.cz)  
**Kontaktní telefony: 233 557 526, 233 557 882, 777 122 224**

(Placená inzerce)

**NETTO S.R.O.**

**DAŇOVÉ PORADENSTVÍ**  
 ODKLADY DAŇOVÉHO PRÍZNÁNÍ DO 30. ČERVNA  
 ZASTUPOVÁNÍ PŘED FÚ, OPTIMALIZACE

**VEDENÍ ÚČETNICTVÍ**  
**PLNÝ MZDOVÝ SERVIS**

nám. Barikád 3, 130 00 Praha 3  
 tel.: 277 775 280, 222 582 018  
 mail: [netto@netto-audit.cz](mailto:netto@netto-audit.cz)

[www.netto-audit.cz](http://www.netto-audit.cz)

(Placená inzerce)

**COMHEALTH**



- Foniatrie
- Otorinolaryngologie
- Sluchadla
- Hlasová laboratoř
- Logopedie
- Rehabilitace
- Masáže
- Lymfatická drenáž
- REIKI

Poliklinika Mazurská, Mazurská 484, Praha 8, Po-Sp 8:00-20:00  
 Tel (recepce): 774 229 170, 282 004 317, [www.comhealth.cz](http://www.comhealth.cz)

(Placená inzerce)

## PŘIJÍMÁME NOVÉ PACIENTY!!!

Diabetologická a endokrinologická ambulance  
 v Praze 8 přijímá nové pacienty.

**ResTrial s.r.o.,**  
 Poliklinika Mazurská (II. patro), Mazurská 484, Praha 8  
**Objednávejte se:**  
 tel.: 257 211 886 (volat po-čt od 8-16:00, v pá jen do 12:00)  
 email: [restrial@restrial.com](mailto:restrial@restrial.com)

**Jak se k nám dostanete?**  
 MHD autobus č. 177, 144, 202  
 konečná zastávka Poliklinika Mazurská

**RES  
 TRIAL**

(Placená inzerce)

...najdeme vám lepší práci!

**SPRÁCE.CZ**

(Placená inzerce)

## Životní prostředí, pozvánka

# Výstava představuje památné stromy města

Nejvýraznější zelení ve městech jsou nepochybně stromy. Zvláště ty nejstarší nás upoutají svým starobylým vzhledem a vzrůstem. Často jsou to opravdu hrdinové, kteří statečně přežívají a zároveň propojují celé generace obyvatel.

Mimořádně významné dřeviny mohou být vyhlášeny za památné stromy, a tím je jim zajištěna zvláštní ochrana a odborná péče. V současné době jsou v Praze téměř dvě stovky památných stromů, a ty nejstarší pamatují dokonce vládu Jiřího z Poděbrad. Chráněné velikány Prahy 8 zastupují čtyři duby letní.

Nejmohutnější a zároveň nejstarší dub letní stojí u hájovny v Čimickém háji. Velikán má obvod prastarého kmene téměř pět metrů, koruna však již tolik bohatá není a zub času zde udělal své. Blízkost hájovny a poloha při křižovatce cest strom ochránila a umožnila mu dorůst do těchto úctyhodných rozměrů. Dub není významný jen svým vzrůstem a věkem, ale i ze zoologického hlediska. V jeho dutině přebývá puščík obecný a svá hnízda tu mají i včely. Je též útočištěm xylofágního hmyzu vázaného na dutiny. U stromu byla umístěna informační tabule ukazující mimo jiné dobou fotografií z roku 1926. Půjдете-li velikána navštívit, určitě se podívejte, jak vypadal dřívě. Jeho mladší bratříček je od něj pár kroků za hájovnou. Nápadně vyniká nad okolní porost, a proto není možné ho přehlédnout. Dlouhý a silný rovný kmen je ukončen korunou vějířovitého tvaru. Je ve velice dobré kondici a bude střežit celý Čimický háj ještě hodně dlouho.

Další dub najdeme na okraji sídliště Ďáblice, v parkové úpravě na dohled od tramvajové zastávky Kyselova. Takřka souměrně válcovitý kmen s nápadnými kořenovými náběhy a větvemi, které náhle směřují ostře vzhůru až do výšky 27 metrů, umocňuje mystiku tohoto stromu. Vrátime-li se o necelých 200 let zpátky, kdy dub byl ještě malým semenáčkem, rostl tehdy v polích daleko za Prahou. Jen prašná cesta v jeho blízkosti spojovala polnosti s tehdejšími usedlostmi. Náš velikán přežil i výstavbu blízkého sídliště, která proběhla v roce 1968 a nyní je králem celého parku.

Nejnoveji vyhlášený památný strom Prahy 8 roste v Libni, pod vrchem nazývaným Labuťka. Zvláštní ochranu dostal na konci roku 2010 rozhodnutím pražského magistrátu. Jeho kmen má obvod tři metry a při pohledu na borku můžeme



*U dubu v Čimickém háji je informační tabule s dobovými snímky*

v jejích rýhách vidět zelené řasy, což působí velice zajímavě. Dříve byly v jeho okolí zakládány vinice, které začaly vznikat ve větší míře po nařízení Karla IV. z roku 1358 o zakládání vinic v okruhu tří mil kolem Prahy. Dub pamatuje již jen úpadek vinic, ovšem úspěšně přežil celou proměnu Libně, kdysi jen vsi za Prahou, která je nyní v centrální části Prahy. Nedaleko stromu jsou nyní frekventované silniční a železniční tahy, a kdyby mohl mluvit, jistě by o proměně svého okolí vypravoval hodně dlouho.

Památné stromy Prahy 8, ale i další velikáni z celé metropole jsou prezentovány na velkolepé výstavě, která probíhá od 3. do 25. března 2012 v Botanické zahradě v Troji. Připraveny jsou desítky fotografií chráněných dřevin v různých ročních obdobích. Velká nástěnná mapa vám ukáže, kde zelení velikáni rostou a vy si můžete najít ten nejbližší svému bydlišti. Čeká na vás i soutěž, v níž budete moci každý den vyhrát zbrusu novou knihu Památné stromy Prahy. Mnoho tipů za poznávání a řadu dalších informací naleznete již nyní na webu [www.prazskestromy.cz](http://www.prazskestromy.cz), který se památným stromům v Praze podrobně věnuje.

**Výstava je otevřena denně od 9 do 17 h. Vstup je volný.**

*Aleš Rudl, autor výstavy i webových stránek*

**Rada Městské části Praha 8  
vyhlašuje konkurzní řízení  
na funkci ředitele  
Základní školy, Praha 8,  
Burešova 14**

**Požadavky podle zákona č. 563/2004 Sb., o pedagogických pracovnících a o změně některých zákonů, ve znění pozdějších předpisů:**

- odborná kvalifikace včetně příslušné praxe
- způsobilost k právním úkonům
- bezúhonnost
- zdravotní způsobilost
- znalost českého jazyka
- znalost školských předpisů a školské problematiky

**K přihlášce přiložte:**

- úředně ověřené kopie dokladů o dosaženém vzdělání
- doklad o průběhu zaměstnání a délce praxe podle § 5 odst. 1 zákona č. 563/2004 Sb., o pedagogických pracovnících a o změně některých zákonů, ve znění pozdějších předpisů, potvrzený posledním zaměstnavatelem
- strukturovaný životopis
- koncepci dalšího rozvoje příspěvkové organizace Základní školy, Praha 8, Burešova 14 (v rozsahu maximálně 5 stran strojopisu)
- výpis z evidence Rejstříku trestů (ne starší 3 měsíců)
- čestné prohlášení ve smyslu ust. § 4 odst. 3 zákona č. 451/1991 Sb., kterým se stanoví některé další předpoklady pro výkon některých funkcí ve státních orgánech a organizacích České a Slovenské Federativní Republiky, České republiky a Slovenské republiky, ve znění pozdějších předpisů
- lékařské potvrzení o zdravotní způsobilosti (ne starší 2 měsíců)

Do konkurzního řízení budou zařazeny pouze vlastnoručně podepsané přihlášky uchazečů se všemi úplnými požadovanými přílohami, došlé poštou na adresu: **KD Krakov, Úřad MČ Praha 8, odbor školství, Těšínská 4/600, 181 00 Praha 8** nebo doručené osobně **nejpozději do uzávěrky ve středu 4. 4. 2012 v 18.00 hodin**. Obálku označte slovy: „**Konkurz ZŠ Burešova**“.

Schváleno usnesením Rady MČ Praha 8 č. Usn RMC 0122/2012 ze dne 15. 02. 2012

# Nové popelářské vozy jsou ekologické

Společnost IPODEC-ČISTÉ MĚSTO uvedla do provozu šestici nových vozů na svoz komunálního odpadu, jejichž provoz splňuje nejpřísnější ekologické normy. Firma se tak ve spolupráci se svým minoritním vlastníkem – Městskou částí Praha 8 – snaží přispět ke zlepšení kvality ovzduší v osmém obvodu.

„Ve srovnání s ostatními městskými částmi je tak Praha 8 v popředí pomyslného pelotonu, všechna vozidla byla zakoupena v posledních dvou letech a souhrnně představují investici za téměř 40 milionů korun,“ sdělil ředitel IPODECU Karel Vančura. V terénu tak v současnosti jezdí dvanáct moderních vozů, z nich dva na stlačený zemní plyn. Tři čtvrtiny z nich splňují emisní normy buď EURO 4 nebo EURO 5. „Například do normy EURO 5 se vejdou jen nejnovější osobní vozy,“ vysvětlil Vančura.

Obyvatelé Prahy 8 vyprodukovali



Ředitel IPODECU Karel Vančura (vlevo) nové vozy představil i starostovi Prahy 8 Jiřímu Janků

jen za loňský rok zhruba 15 tisíc tun směsného komunálního odpadu, který uložili do více než sedmi tisíc popelnic. Dalších přes tři tisíce tun skončilo ve více než 1200 nádobách na tříděný sběr odpadu umístěných na přibližně 280 stanovištích. „Dalších přes tři tisíce tun za loňský rok

představuje objemný odpad z kontejnerů na území Prahy 8, jejich obsluha je z významné části hrazena z rozpočtu radnice a je součástí projektu Čistá osmička,“ řekl starosta Prahy 8 Jiří Janků.

Takové množství odpadu umístěného v nádobách je potřeba

s minimálním zatížením životního prostředí předat k materiálovému či termickému využití, případně k odstranění. „Sběrné vozy musí často zastavovat, jezdí od nádoby k nádobě nízkou rychlostí, což nám ostatním řidičům někdy vadí. Jejich provoz je přirozeným zdrojem emisí CO<sub>2</sub>, kterých máme na území městské části více, než bychom si přáli,“ konstatoval starosta.

Třiosá vozidla jsou dlouhá přes osm metrů, s nástavbou o objemu 20 metrů kubických váží prázdný vůz 15 tun. Nejmenší dvouosý „drobeček“, určený mimo jiné do úzkých karlínských průjezdů, je téměř o dva metry kratší a prázdný neváží ani sedm tun. I tento vůz ale pojme přes čtyři tuny odpadu.

Podle Vančury veřejnost bude mít možnost se s novou technikou seznámit na tradičních oslavách Dne Země, které každý rok koncem dubna pořádá radnice Prahy 8. -vk-

# Sídliště Invalidovna čeká výsadba stromů

Městská část Praha 8 se pustila do rozsáhlé úpravy zeleně a parku v blízkosti stanice metra Invalidovna a přilehlého sídliště. Prvním krokem bylo postupné pokácení množství dožívajících a potenciálně nebezpečných topolů, pro které místní prostředí nebylo optimální a jejichž stárnoucí a křehnoucí dřevo mohlo způsobit spad velkých větví. V silném větru by eventuálně dokonce hrozilo vyvrácení celého stromu.

„Na jaro a podzim je plánovaná výsadba nových, vhodnějších stromů, a zároveň s ní proběhne také potřebná rekonstrukce chodníků v parčíku za budovou EXPO, ty díky prasklinám a deformacím takřka znemožňují bezpečnou chůzi,“ uvedl starosta Prahy 8 Jiří Janků. Odbor životního prostředí chce letos v lokalitě vysázet přes dvě desítky stromů, například platanů, dubů javorů či lip.

Přesná podoba výsadby zeleně je součástí dialogu radnice se zástupci obyvatel, díky kterému bude také možnost pokrýt část financování z grantu Nadace Partnerství – Místo pod stromy 2012 – 2013.

„Byla zde již opravdu silná potřeba situaci u metra Invalidovna a sousedícím sídlišti řešit. Nejen že se topoly do místní zástavby nehodily, ale navíc byly i ohrožením pro

místní. Věřím, že obyvatelé sídliště probíhající změny ocení, vždyť s nimi také radnice na budoucí podobě výsadby spolupracuje,“ upřesnil Janků.

Jeho slova také potvrzuje například i jeden z místních obyvatel, pracující student VŠE Richard Ross, který bydlí přímo v bytovém domě naproti parčíku. „Z probíhající změn mám radost a nové

stromy Invalidovně určitě přidají i na vzhledu. Hlavně jsem rád za naplánovanou opravu chodníků v parku, protože ty jsou v opravdu špatném stavu.“

Topoly vlašské a kanadské, které byly v posledních měsících postupně káceny, byly podle závěru dendrologického posudku ve špatném zdravotním stavu. Navíc na výsadbu nových stromů, díky spolupráci Městské části Praha 8 a zástupců obyvatel sídliště Invalidovna na finální podobě zeleně, bude nejspíše možné získat grant, k němuž se v současné době dopracovávají podklady. Grant Nadace Partnerství – Místo pod stromy 2012 – 2013 je projektem Ministerstva životního prostředí a Státního fondu životního prostředí České republiky, jehož cílem je „podpora vzniku kvalitních veřejných prostranství se zelení za aktivní účasti místních občanů, budoucích uživatelů“. -rw-



Místo starých nemocných topolů se na Invalidovně objeví nové stromy

## Životní prostředí

### Rozmístění kontejnerů na velkoobjemový odpad

### BŘEZEN - ČERVEN 2012

Vážení občané,

odbor životního prostředí ÚMČ Praha 8 si Vás dovoluje upozornit, že velkoobjemové kontejnery jsou podle zákona č. 185/2001 Sb., o odpadech, určeny pouze pro velkoobjemový odpad z domácností, který nelze ukládat do běžných kontejnerů, nikoliv pro odpad vznikající při podnikatelské činnosti.

Do VOK neodkládejte stavební suť a nebezpečné složky komunálního odpadu, jako jsou ledničky, televizory, zářivky, akumulátory, staré barvy a ředidla apod.

**Jirsíkova – Malého**  
10. 4., 29. 5.

**Kollárova (mezi ul. Křížíkova a Pernerova)**  
13. 3., 17. 4., 5. 6.

**Pobřežní – U Nádražní lávky**  
20. 3., 24. 4., 12. 6.

**Pernerova – Šaldova**  
27. 3., 15. 5., 19. 6.

**Pobřežní – Thámova**  
3. 4., 22. 5., 26. 6.

**Petra Slezáka – Urxova**  
10. 4., 29. 5.

**Pernerova – Sovova**  
13. 3., 17. 4., 5. 6.

**U Sluncové - Za Invalidovnou (parkoviště)**  
20. 3., 24. 4., 12. 6.

**Kotlaska (u mateřské školy)**  
27. 3., 15. 5., 19. 6.

**Nekvasilova ( parkoviště za TJ)**  
3. 4., 22. 5., 26. 6.

**Pivovarnická (proti domu č. 15)**  
10. 4., 29. 5.

**Na Vartě**  
13. 3., 17. 4., 5. 6.

**Kašparovo náměstí**  
20. 3., 24. 4., 12. 6.

**Pod Labuškou – Prosecká**  
27. 3., 15. 5., 19. 6.

**Kandertova - Lindnerova**  
3. 4., 22. 5., 26. 6.

**Nad Rokoskou – Kubišova**  
10. 4., 29. 5.

**Na Truhlářce (parkoviště)**  
13. 3., 17. 4., 5. 6.

**Gabčíkova (mezi ul. Kubišova a Valčíkova)**  
20. 3., 24. 4., 12. 6.

**Ke Stírce - Na Stírce**  
27. 3., 15. 5., 19. 6.

**Kubišova (mezi ul. Pod Vlachovkou a S. K. Neumanna)**  
3. 4., 22. 5., 26. 6.

**U Slovanky – Dolejškova**  
28. 3., 2. 5., 6. 6.

**Štěpničná (parkoviště)**  
4. 4., 9. 5., 13. 6.

**Davídkova – Taussigova (parkoviště)**  
7. 3., 11. 4., 16. 5., 20. 6.

**Třeбенická - Sebužinská (parkoviště)**  
18. 4., 23. 5., 27. 6.

**Roudnická (za Beštákovou)**  
21. 3., 25. 4., 30. 5.

**Modřínová – Javorová**  
28. 3., 2. 5., 6. 6.

**Kubíkova – (u DD)**  
4. 4., 9. 5., 13. 6.

**Havránkova – Šimůnkova**  
7. 3., 11. 4., 16. 5., 20. 6.

**Šimůnkova (slepý konec)**  
14. 3., 18. 4., 23. 5., 27. 6.

**Janečkova**  
21. 3., 25. 4., 30. 5.

**Hlaváčova (parkoviště)**  
28. 3., 2. 5., 6. 6.

**Burešova**  
4. 4., 9. 5., 13. 6.

**Kurkova (parkoviště)**  
7. 3., 11. 4., 16. 5., 20. 6.

**Šiškova - Čumpelíkova**  
14. 3., 18. 4., 23. 5., 27. 6.

**Pakoměřická – Březiněveská**  
21. 3., 25. 4., 30. 5.

**Na Pecích – Chaberská**  
28. 3., 2. 5., 6. 6.

**Služská – Přemyšlenská**  
4. 4., 9. 5., 13. 6.

**V Mezihoří (u plynojemu)**  
7. 3., 11. 4., 16. 5., 20. 6.

**Na Pěšinách – Pod Statky**  
14. 3., 18. 4., 23. 5., 27. 6.

**Uzavřená**  
21. 3., 25. 4., 30. 5.

**Trojská - Nad Trojou**  
15. 3., 19. 4., 24. 5., 28. 6.

**Na Dlážděnce - U Sloupu (parkoviště)**  
22. 3., 26. 4., 31. 5.

**Písečná – Na Šutce**  
29. 3., 3. 5., 7. 6.

**Na Přesypu - Pod Přesypem**  
5. 4., 10. 5., 14. 6.

**Třeboradická – Košťálkova**  
8. 3., 12. 4., 17. 5., 21. 6.

**Havlinova – Pohnertova**  
15. 3., 19. 4., 24. 5., 28. 6.

**Libišská (parkoviště)**  
22. 3., 26. 4., 31. 5.

**Podhajská pole (parkoviště)**  
29. 3., 3. 5., 7. 6.

**Gdaňská - Toruňská**  
5. 4., 10. 5., 14. 6.

**Hnězdenská - Olštýnská**  
8. 3., 12. 4., 17. 5., 21. 6.

**Mazurská (u trafostanice)**  
15. 3., 19. 4., 24. 5., 28. 6.

**Řešovská - Zelenohorská**  
22. 3., 26. 4., 31. 5.

**Zhořelecká – Nad Pentlovkou (parkoviště)**  
29. 3., 3. 5., 7. 6.

**V Nových Bohnicích – K Farkám**  
5. 4., 10. 5., 14. 6.

**Dolákova – Hackerova - Kusého**  
8. 3., 12. 4., 17. 5., 21. 6.

**K Mlýnu – Chorušická**  
15. 3., 19. 4., 24. 5., 28. 6.

**Mlázická**  
22. 3., 26. 4., 31. 5.

**Fořtova – Do Údolí**  
29. 3., 3. 5., 7. 6.

**Korycanská – K Ládvi**  
5. 4., 10. 5., 14. 6.

**Petra Bezruč - U Pískovny**  
8. 3., 12. 4., 17. 5., 21. 6.

**Pod Vodárenskou věží (východní konec)**  
10. 3., 29. 5.

**Stejskalova - U Rokytky**  
13. 3., 17. 3., 5. 6.

**Pekařova - Jestřebická**  
20. 3., 24. 3., 12. 6.

**Valčíkova - Na Truhlářce**  
27. 3., 15. 5., 19. 6.

**K Haltýři – Velká skála**  
3. 4., 22. 5., 26. 6.

**Frýdlantská (parkoviště u ul. Žernosecká)**  
28. 3., 2. 5., 6. 6.

**Batličkova**  
4. 4., 9. 5., 13. 6.

**V Zahradách - Na Sypkém**  
7. 3., 11. 4., 16. 5., 20. 6.

**Braunerova – Konšelská**  
14. 3., 18. 4., 23. 5., 27. 6.

**V Zámčích (u domu 51/64)**  
21. 3., 25. 4., 30. 5.

**Nad Rokoskou – Na Úbočí**  
14. 3., 11. 4., 9. 5., 6. 6.

**Nad Popelářkou**  
21. 3., 18. 4., 16. 5., 13. 6.

**Křivenická – Čimická**  
28. 3., 25. 4., 23. 5., 20. 6.

**Ratibořská – Radomská (parkoviště)**  
7. 3., 4. 4., 2. 5., 30. 5., 27. 6.

**Pod Vodárenskou věží - Nad Mazankou**  
15. 3., 19. 4., 24. 5., 28. 6.

**Drahorádova**  
22. 3., 26. 4., 31. 5.

**Lindavská**  
29. 3., 3. 5., 7. 6.

**U Pekařky**  
5. 4., 10. 5., 14. 6.

**Chaberská – Líbeznická**  
8. 3., 12. 4., 17. 5., 21. 6.

Kontejnery jsou na uvedená stanoviště umísťovány již během dne, který předchází dni uvedenému v harmonogramu. K dispozici jsou tedy již od rána po celý den, který je uveden v rozpisu. Odvezeny budou následující den po dni, jenž je v harmonogramu uveden jako den přistavení. Své připomínky v zájmu rychlé nápravy případných nedostatků adresujte na e-mail: [ipodec@ipodec.cz](mailto:ipodec@ipodec.cz). Seznam rozmístění kontejnerů na velkoobjemový odpad najdete také na [www.praha8.cz](http://www.praha8.cz).

# Botanická zahrada má aktuální generel rozvoje

**Od srpna 2010 připravovala Botanická zahrada spolu s architektonickým ateliérem AND aktualizaci platného generelu rozvoje. Podle této aktualizace by se měla zahrada dále rozvíjet do roku 2018.**

Hlavním úkolem autorů je navázat na záměr dosud platného generelu 2002 a rozvíjet je v souladu s novými podněty, které se v průběhu jeho naplňování objevily. V první řadě je třeba zajistit další rozvoj botanické zahrady jako významné kulturní a vzdělávací instituce hl. m. Prahy. Konkrétně to znamená vytvořit co nejatraktivnější rámec pro prezentaci kvalitních sbírek rostlin, z nichž mnohé patří k nejrozsáhlejším a nejhodnotnějším v Evropě. Ruku v ruce s tím je nezbytné dále rozvíjet vybavení pro návštěvníky a vytvořit vstřícné prostředí pro nejširší veřejnost včetně maminek s malými dětmi a hendikepovaných občanů.

„Současně si však uvědomujeme, že právě botanická zahrada je institucí, která je nejtěsnějším způsobem provázána se svým okolím, s prostředím lokality, ve které se nachází. Vnímáme také požadavky místních občanů, kteří mohou pocítovat rozvoj úspěšně se rozvíjející botanické zahrady jako omezení teritoria, které byli po léta zvyklí využívat bez omezení pro svoje aktivity,“ říká Věra Bidlová, zástupkyně ředitele botanické zahrady.

Architekt Danda, krajinář, urbanista a vedoucí celého týmu, který aktualizaci generelu připravoval, k tomu říká: „Hlavní smysl naší práce vidíme ve vyvážení všech složek urbanistického řešení, které podpoří další pozitivní rozvoj botanické zahrady, při maximálním respektování přírodních a krajinářských kvalit vymezeného území Troje. Pokud má generel jako rozvojový plán botanické zahrady splnit svoje poslání, je nezbytné, aby všichni zainteresovaní hledali přijatelný kompromis. Jsem přesvědčen, že se nám ho podařilo dosáhnout posílením průchodnosti území několika trasami v severojižním směru a v navržení několika příčných průchodů oplocenou částí zahrady přístupných místním občanům přes samoobslužné vstupy. Požadavky směřující k rozdělení botanické zahrady na několik samostatných částí však nelze akceptovat, protože by byla ohrožena sama její existence.“

Úvaha o zřízení kontrolovaných průchodů pro místní občany se začala naplňovat již v září loňského roku. Tehdy byly veřejnosti zpřístupněny první dva samoobslužné vstupy – jeden od strany bohnického sídliště a druhý od ulice Pod Havránkou. Toto byly jen první vlny. Celkem má být samoobslužných vstupů pět – v místě, kde je venkovní expozice nejužší, jsou navrženy další dva a poslední, pátý, by měl zlepšit přístup do lesních expozic, a bude vybudován při rekonstrukci historické úvozové cesty, která je spojnicí mezi Trojou a Bohnicemi.

Už první zkušenosti ukazují, že samoobslužné vstupy výrazně zvýší průchodnost územím a jsou řešením akceptovatelným oběma stranami. Výjimkou je pouze požadavek na zřízení trvalého pěšího průchodu oplocenou částí botanické zahrady mezi ulicemi Pod Havránkou a Trojskou. Zde je zcela vyloučené zřízení úrovně veřejné pěší komunikace, která by se stala bariérou trvale ztěžující pohyb všem návštěvníkům i pracovníkům botanické zahrady. Jediným racionálním řešením je vytvoření subtilní veřejné pěší lávky zřízené v nejužším místě expoziční části. Předem je však nezbytné zvážit všechna rizika, zejména finanční a provozní efektivnost takového řešení a hlavně posoudit, zda by nedošlo k nevratnému poško-

zení cenného krajinného rázu v této pohledově exponované lokalitě. „Protože chceme v této věci udělat maximum, chtěli bychom v průběhu léta vypsát soutěž o návrh, do níž by se mohli přihlásit všichni architekti se svými vizemi. Věřím, že najdeme vhodné řešení“ říká Věra Bidlová z botanické zahrady.

S tímto postupem souhlasí i JUDr. Helena Chudomelová, radní hlavního města Prahy, do jejíž agendy spadá i botanická zahrada. Doktorka Chudomelová se otázkou rozvoje botanické (ale i zoologické zahrady) dlouhodobě zabývá, a k problematice aktualizace generelu a rozvoje botanické zahrady, jako sedmé nejnavštěvovanější instituce v hlavním městě říká: „Chápu potřeby obou stran, tedy občanů, využívajících v minulosti volný průchod zahradou po cestě vedoucí východozápadním směrem, ale na druhé straně i botanické zahrady s její potřebou ochrany vzácných druhů flóry a zachování prostoru pro rozvoj v rámci udržení odborné úrovně i atraktivity v porovnání s jinými obdobnými zahradami. Jako zástupce občanů a zároveň i zástupce zřizovatele botanické zahrady usiluji o sblížení hledisek obou stran a nalezení schůdného východiska, kterým se po řadě jednání zdá být vypsání soutěže, o níž se již zmínila Věra Bidlová.“

## Stručná geneze Generelu rozvoje botanické zahrady a jeho aktualizace:

Platný generel rozvoje botanické zahrady byl schválen s výhledem na dobu 15-18 let usnesením Zastupitelstva hl. m. Prahy číslo 1742 dne 22. 10. 2002. Generel byl zpracován a schválen v době, kdy ještě nebyl dostavěn skleník Fata Morgana, kdy teprve započala rozsáhlá revitalizace historické Vinice sv. Klára a kdy návštěvnost zahrady dosahovala pouhých 45 000 návštěvníků za rok. Hlavním úkolem generelu proto bylo analyzovat tuto situaci a vytyčit cíle, které by nastartovaly všestranný rozvoj botanické zahrady. Dříve nekoordinované ad hoc akce mohly být konečně nahrazeny plánovitým rozvojem a jasnou vizí do budoucnosti. S odstupem už dnes můžeme říci, že se tento záměr z velké části podařil.

Následné období bylo i přes nepříznivou finanční situaci města obdobím velkého rozmachu botanické zahrady prováděného intenzivní stavební činností při budování nových expozic a vybavení pro návštěvníky i projektovou přípravou nových akcí. Po dokončení skleníku Fata Morgana bylo nově vybudováno dlouho postrádané péstební zázemí v Areálu Západ. Postupnou komplexní obnovou prošla i Vinice sv. Kláry, která dnes patří k nejnavštěvovanějším místům v botanické zahradě. Byly také učiněny první kroky pro otevření hlavního vstupu ze severu od Bohnic.

Výsledkem tohoto cílevědomého úsilí vyžadujícího fundovaný přístup všech pracovníků bylo viditelné zkvalitnění všech složek naší botanické zahrady. Během několika málo let se návštěvnost zahrady zvýšila – z již zmíněných 45 000 návštěvníků v roce 2002 na téměř 300 000 v roce 2011. Botanická zahrada se tak stala sedmým nejnavštěvovanějším místem v hlavním městě a patří do první dvacítky nejnavštěvovanějších míst v celé České republice. Získala si také obrovské mezinárodní renomé především

díky kvalitě svých sbírek a vysoké úrovni jejich prezentace veřejnosti.

Souběžně s rozvojem botanické zahrady se však vynořila řada nových skutečností, které bylo nezbytné řešit. Byly to především problémy s vlastnictvím pozemků, které zbrzdily rozvoj expozic v jižní i severní části areálu.

Významným mezníkem se stal loňský rok, kdy se v rámci naplňování generelu dokončilo postupné sloučení tří samostatných a návštěvníky značně nepřehledných dílčích areálů do jedné venkovní expozice. Toto opatření bylo okamžitě kladně přijato návštěvníky, kterých v dubnu loňského roku, tedy pouhý měsíc od vytvoření jedné přehledné venkovní expozice přišlo do zahrady neuvěřitelných 80 000. Tehdy se objevily i nové požadavky obyvatel Troje a Bohnic, kteří byli zvyklí po léta bez omezení užívat území vylčené pro rozvoj zahrady.

Zhruba v polovině časového horizontu generelu jsme se tak dostali do situace, kdy bylo potřeba ujasnit si, jak budeme v dalším období naplňovat původně vytyčené cíle a kam musí být zaměřeno naše úsilí. Výsledkem těchto úvah bylo rozhodnutí zpracovat aktualizaci generelu, která by měla zachytit změny vyvolané posledním vývojem a stabilizovat rozvoj botanické zahrady v dalším období.

V souvislosti s vypracováním aktualizace byla zintenzivněna snaha dořešit majetkoprávní stav na území zahrady. Zorganizovali jsme také řadu jednání se zástupci i občany MČ Troje, MČ Praha 8, MČ Praha 7 a s občanskou iniciativou ProtiPlotu. Na těchto jednáních jsme naše záměry vysvětlili a nabídli změny a úpravy, které by – při zachování smyslu botanické zahrady jako celistvé instituce – co nejvíce vyšly vstříc obyvatelům v bezprostředním okolí. Tyto vstřícné kroky se již dostaly až na hranici možnosti a jakýkoliv další posun by ohrozil samu existenci botanické zahrady a znehodnotil dosavadní úsilí i vložené veřejné finanční prostředky. V nastalé polemice kolem požadavku některých místních občanů na zcela neomezené procházení botanickou zahradou je třeba se vrátit k samé podstatě a smyslu budování botanické zahrady. Je zde třeba zdůraznit, že jednoznačnou zodpovědností provozovatele i zřizovatele Botanické zahrady hl. m. Prahy je dbát na její optimální a plnohodnotný rozvoj a na efektivní vynakládání veřejných finančních prostředků. Ti, jejichž zájmy se kříží s tímto obecným zájmem, mají samozřejmě právo vznášet svoje připomínky a námítky. To však nic nemění na skutečnosti, že my i náš zřizovatel hl. m. Prahy jsme odpovědní všem Pražanům a dalším milovníkům přírody za to, že v Troji najdou i v budoucnosti špičkové zařízení pro odpočinek i poučení. Musíme jim zaručit i to, že budou jejich finanční prostředky využity k dalšímu rozvoji botanické zahrady a že nedojde ke znehodnocení již vykonané práce. A s tímto vědomím jsme k aktualizaci generelu přistoupili.

Radní Helena Chudomelová, která se také zúčastnila veřejného projednání aktualizace generelu na Praze 8 v listopadu loňského roku, k tomu říká: „Myslím, že některé věci se již podařilo vzájemně vysvětlit. Objevují se určitá řešení, která sice nevyhoví všem, což ani není možné, a která samozřejmě nemusí všichni zúčastnění bez výhrad přijmout, ale jsou kompromisním návrhem k původní podobě generelu.“

(Placená inzerce)

## Bezpečnost, pozvánka



# ZÁPISNÍK POLICISTY

## Ukradl auto, za pár hodin už seděl v chládku

Na MOP Libeň bylo 20. února dopoledne oznámeno odcizení osobního motorového vozidla Seat Ibiza, a to z ulice U Sluncové. Poškozený uvedl, že vůz nebyl uzamčen z důvodu poškozených zámků dveří a zároveň měl poškozenou spínací skříňku. Pracovníci služby kriminální policie a vyšetřování auto ten den dopoledne vypátrali i s pachatelem. 22letý mladík při výslechu přiznal, že vozidla se zmocnil v úmyslu jej přechodně užívat. Případ si převzala služba kriminální policie a vyšetřování. Proti pachateli bylo zahájeno trestní stíhání.

## Vloupal se do vozu

Kolem desáté hodiny dopolední se 7. února 37letý muž s dosud neustanoveným spolupachatelem vloupal v ulici Na Rokytce do motorového vozidla Peugeot Boxer, u něhož vypáčili zámek dveří do užitkového prostoru. Dotyčný byl na místě zadržen oznamovatelem a následně předán hlídce policie. Muž se uvedeného skutku dopustil, ačkoliv byl za takový čin v posledních třech letech potrestán. I tento případ si převzala služba kriminální policie a vyšetřování, která zahájila trestní stíhání.

## Všímavost pomohla zadržet vykradače sklepů

Hlídka libeňských policistů byla 6. února dopoledne vyslána k plnění úkolů do Nemocnice Bulovka. V blízkosti křižovatky ulic Zenklova a Vosemíkových hlídku zastavil muž, který uvedl, že uviděl dvě podezřelé osoby vycházet ze vchodu domu č. o. 9 v ulici Karla Hlaváčka. Toto se mu zdálo podezřelé, proto v domě překontroloval dveře a sklepní kóje, které však byly v pořádku. Šel se tedy podívat ven, kde uviděl, že podezřelé osoby vybíhají z vedlejšího vchodu a každý drží jedno dětské horské kolo. Hlídka policie na základě popisu neprodleně začala propátrávat okolí, přičemž na tramvajové zastávce Vosemíkových uviděla uvedené osoby. Každý tlačil jedno dětské horské kolo.

Následně bylo zjištěno, že se vloupali do sklepní kóje. Oba muži ve věku 41 a 32 let byli na místě zadrženi. Ke kolům, která tlačili,



vedli, že je údajně našli. Bylo jen otázkou krátké chvílky, aby policie zjistila, že se jedná o recidivisty, kteří páchají trestnou činnost společně, převážně vloupáním do sklepů. Případ byl dále řešen ve zkráceném přípravném řízení. Kola byla pachatelům samozřejmě odebrána. Díky všímavosti našeho spoluobčana a jeho spolupráci s policií tak byli tito dva pachatelé dopadeni.

## Ukradené peníze prohrála

Na linku 158 bylo 15. února po poledni oznámeno, že se v jednom baru nedaleko obchodu s potravinami v ulici U Libeňského pivovaru nachází osoba podezřelá z krádeže. Hlídce MOP Libeň, která dorazila na místo, oznamovatelka sdělila, že se jedná o ženu, která má u sebe dvě kabelky, přičemž u jedné prohledávala její obsah. Hlídka vyzvala podezřelou osobu, která odpovídala popisu, k prokázání totožnosti. Jednalo se o 23letou ženu, která po chvíli přiznala, že kabelku odcizila ženě, která si u prodejny dávala nákup do vozidla. Peníze, které v kabelce našla, prohrála na výherních automatech. Žena byla na místě zadržena.

Na MOP Libeň jí bylo sděleno podezření ze spáchání přečinu krádeže dle § 205 tr. zákoníku v souběhu s přečinem neoprávněného opatření, padělání a pozměnění platebního prostředku dle § 234 tr. zákoníku. Poškozené byly odcizené věci vráceny, krom uvedené finanční hotovosti, kterou podezřelá prohrála. I v tomto případě k zadržení pachatele trestného činu pomohla všímavost naší spoluobčanky.

*npor. Zdeněk Pohunek,  
zástupce vedoucího MOP Libeň*

**Rada Městské části Praha 8  
vyhlašuje konkurzní řízení na funkci  
ředitele**

**Základní školy Mazurská,  
Praha 8, Svídnická 1a**

**Požadavky podle zákona č. 563/2004 Sb.,  
o pedagogických pracovnících a o změně  
některých zákonů, ve znění pozdějších  
předpisů:**

- odborná kvalifikace včetně příslušné praxe
- způsobilost k právním úkonům
- bezúhonnost
- zdravotní způsobilost
- znalost českého jazyka
- znalost školských předpisů a školské problematiky

**K přihlášce přiložte:**

- úředně ověřené kopie dokladů o dosaženém vzdělání
- doklad o průběhu zaměstnání a délce praxe podle § 5 odst. 1 zákona č. 563/2004 Sb., o pedagogických pracovnících a o změně některých zákonů, ve znění pozdějších předpisů, potvrzený posledním zaměstnavatelem
- strukturovaný životopis
- koncepci dalšího rozvoje příspěvkové organizace Základní školy Mazurská, Praha 8, Svídnická 1a (v rozsahu maximálně 5 stran strojopisu)
- výpis z evidence Rejstříku trestů (ne starší 3 měsíců)
- čestné prohlášení ve smyslu ust. § 4 odst. 3 zákona č. 451/1991 Sb., kterým se stanoví některé další předpoklady pro výkon některých funkcí ve státních orgánech a organizacích České a Slovenské Federativní Republiky, České republiky a Slovenské republiky, ve znění pozdějších předpisů
- lékařské potvrzení o zdravotní způsobilosti (ne starší 2 měsíců)

Do konkurzního řízení budou zařazeny pouze vlastnoručně podepsané přihlášky uchazečů se všemi úplnými požadovanými přílohami, došlé poštou na adresu: **KD Krakov, Úřad MČ Praha 8, odbor školství, Těšínská 4/600, 181 00 Praha 8** nebo doručené osobně **nejpozději do uzávěrky v pondělí 26. 3. 2012 v 18.00 hodin**. Obálku označte slovy: „**Konkurz ZŠ Mazurská**“.

Schváleno usnesením Rady MČ Praha 8 č. Usn RMC 0888/2011 ze dne 14. 12. 2011

# Senioři, dávejte si pozor na podvodníky

Policie v Praze eviduje nárůst případů podvodů a krádeží na seniorech. Podvodníci využívají různé záminky a lsti, aby se dostali k jejich penězům. Chtějí vniknout do jejich bytů a pokud ze seniorů nevyhláží peníze přímo, ovládají řadu způsobů, jak je okrást. Policie tak seniorům radí, aby:

- ▶ nedůvěřovali neznámým lidem, nikoho cizího nevpuštěli do svého bytu

- ▶ nikdy hned neotevírali dveře, neví-li, kdo je za nimi

- ▶ pořídili si panoramatické kukátko, které umožní dobře si návštěvníka prohlédnout (s instalací kukátka určitě rádi pomůžou dobří sousedé, nebo příbuzní)

- ▶ instalovali si na dveře bezpečnostní řetízek, který udrží dveře jen pootevřené, a tak některé věci mohou být vyřízeny bezpečněji

- ▶ zvoní-li opravář, pracovník úřadu či jiných služeb (odečet plynu apod.) nechat si předložit jeho služební průkaz, nebo ještě lépe zavolat na úřad nebo instituci, na kterou se pracovník odvolává. V případě jakýchkoliv pochybností trvat na tom, že o nabízenou službu nestojí

- ▶ nepodléhat lákavé vidině snadného zbohatnutí, podomní nabídky výher v loterii nebo výhodných koupí odmítat – v naprosté většině jde o podvod

**Pro informaci uvádím několik záminek, které podvodníci využívají, aby vás podvedli, na které byste měli dát pozor:**

- ▶ nejprve je nutné si uvědomit, že pachatelé jsou mužského i ženského pohlaví, proto je mylné se domnívat, že Vás osloví vždy jen muž

- ▶ senior je telefonicky kontaktován osobou, která se představí jako vnuk, synovec, vnučka apod. Pachatel například do telefonu řek-

ne „ahoj babi, to jsem já tvůj vnuk, víš kterej“. Senior tak okamžitě řekne jméno nějakého příbuzného a pachatel se za něj následně vydává. Poté seniorovi řekne, že má zájem si koupit například auto apod. a že by potřeboval půjčit peníze. Senior souhlasí a pachatel řekne, že si pro peníze pošle svého kamaráda či kamarádku, neboť se

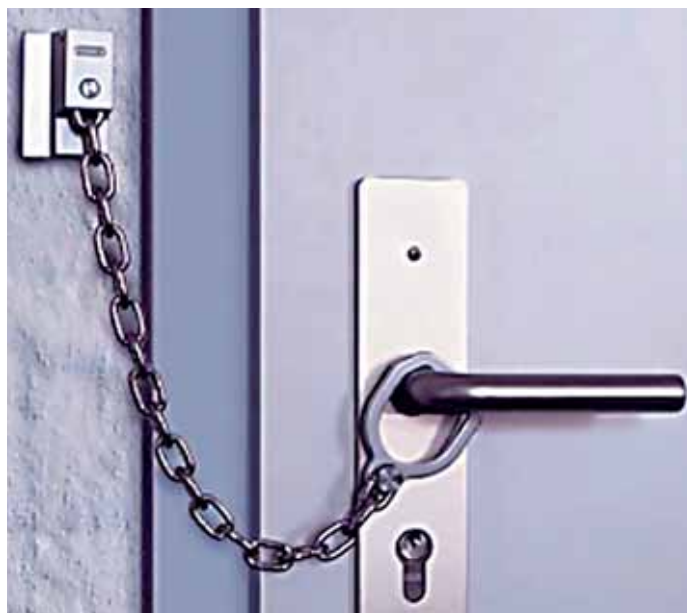

nachází na jiném místě a osobně si nemůže pro peníze dojít. Senior tak v dobré víře předá úplně cizí osobě značný obnos – v tomto případě je dobré si neprodleně informace ověřit buď přímo u konkrétního vnuka, synovce apod., nebo u jeho rodičů

- ▶ pachatelé se vydávají buď za opraváře, nebo pracovníky společností dodávající energii – většina oprav od těchto společností bývá předem ohlášena a jejich pracovníci mají identifikační kartičky, pokud jste si opravu neobjednali a nejedná se o ohlášenou opravu, není nutné tyto osoby vpouštět do bytu,
  - ▶ vyskytují se případy, že pachatelé se vydávají za pracovníky společností poskytující kabelový příjem a že Vám vymění tzv. set top box za lepší a Vy tak budete mít lepší obraz – i zde platí, že bys-

te byli nejdříve osloveni příslušnou společností písemně nebo telefonicky a pracovník společnosti by se dostavil až po dojednání termínu s operátorem a ve vozidle označeném logem této společnosti, sami od sebe tito pracovníci – technici, klienty neoslovují, využijte možnosti si u příslušné společnosti telefonicky návštěvu technika ověřit

- ▶ pachatelé oslovují seniory s tím, že si nutně potřebují zavolat, například do nemocnice apod. – v dnešní době má již každý mobilní telefon, proto není nutné tyto neznámé osoby vpouštět do bytu,

- ▶ pachatelé na ulici osloví seniora se žádostí o ukázání cesty do nemocnice, senior souhlasí, nastoupí s pachatelem do vozidla a ukazuje jim cestu do nemocnice, v průběhu cesty pak pachatelé seniorovi srdceryvně sdělují, že jejich kamarád či příbuzný měl havárii např. s kamionem nebo s osobním vozem a v současné době je hospitalizovaný, následně mají údajný telefon, ve kterém jim je sděleno, že hospitalizovaná osoba musí jít nutně na operaci, která je nákladná a po několika prosbách senior souhlasí se zapůjčením finanční hotovosti, pachate-

lé v několika případech k utvrzení seniora o jejich dobrém úmyslu mu předají kufřík s údajnými penězi v cizí měně jako zástavu – v těchto případech za žádnou cenu nenastupujte do vozidla k cizím osobám, cestu jim buď popište slovně, nebo těmto osobám sdělte, že cestu neznáte

- ▶ pachatelé oslovují seniory s tím, že jim nesou odškodnění za příkoří z 2. světové války, nebo za uvěznění jako politického vězně z éry komunistické – pokud byste byli oprávněnými příjemci tohoto odškodnění, byli byste vždy a v každém případě osloveni písemně příslušným úřadem, tento úřad neposílá své pracovníky, aby kontaktoval oprávněné osoby na ulici či doma

- ▶ pachatel Vás osloví s tím, že jde přeměřit okna v bytě, neboť bude provedena jejich výměna – výměna oken se většinou týká celého domu a jejich výměna je předem avizována příslušnou správcovskou firmou, pokud o připravované výměně oken nevíte, nebo jste si ji sami neobjednali, nevpuštějte tyto osoby do bytu

V případě jakýchkoliv pochybností se nebojte obrátit na Policii ČR prostřednictvím linky 158. Policie je zde, aby Vám pomohla a chránila Vás. Vždy je lepší, když se na místě potvrdí, že se jedná o oficiálního pracovníka konkrétní společnosti při plnění pracovního úkolu, než abyste se stali obětí trestného činu. Pokud jste se stali obětí obdobného činu, nebojte se čin oznámit na kterékoli služebně Policii ČR. Setkali jsme se s případy, kdy seniory čin ze studu neoznámili. Nemusíte se ničeho obávat, naopak svým oznámením můžete dopomoci k zadržení pachatelů těchto činů, kteří parazitují na dobrotivosti starších lidí.

*npor. Zdeněk Pohunek, zástupce vedoucího MOP Libeň*

## Bezpečnost



### HASIČI INFORMUJÍ A RADÍ

Někteří si vybaví osobně prožité katastrofální události, jiní mají před očima televizní zpravodajství a zoufalé obyvatele míst postižených nezkrtnou a ničivou silou vodního toku. Povodně. Slovo vyvolávající ve většině z nás pocit hrůzy.

Ty nejničivější v naší novodobé historii v roce 1997 na Moravě, o pět let později v Čechách. Průtok Vltavy v hl. m. Praze tehdy stoupl z běžných 100 m<sup>3</sup>/s na 5300 m<sup>3</sup>/s. Povodně v uplynulých letech sice neudeřily v takovém rozsahu jako v roce 1997 a 2002, zato častěji a se stejnou razancí. I ony za sebou zanechaly zbořené domy, někdy téměř celé vesnice a především těžce zkoušené lidské osudy.

Po katastrofálních povodních na Moravě v roce 1997, které odhalily nedostatečná protipovodňová opatření, bylo patrné, že i hl. m. Praha by v takové zkoušce neobstála. Výstavbu protipovodňových opatření proto nebylo možné odkládat. Přelomovým rokem se v této souvislosti stal rok 1999, kdy bylo naplánováno celkem 8 etap výstavby: etapa č. 1 - Staré Město a Josefov, etapa č. 2 - Malá Strana a Kampa, etapa č. 3 - Karlín a Libeň, etapa č. 4 - Holešovice a Stromovka, etapa č. 5 - Výtoň, Podolí a Smíchov, etapa č. 6 - Zbraslav, Radotín a Velká Chuchle, etapa č. 7 - Troja a etapa č. 8 - Modřany.

Výstavba byla zahájena v centrální části Prahy, postupně přecházela do jejích okrajových obvodů. Povodni v roce 2002 se Praha ještě ubránila. Díky v té době již dokončené etapě č. 1 bylo ale již před zaplavením uchráněno Staré Město.

V centru Prahy jsou pro případ povodňového ohrožení využívány mobilní protipovodňové bariéry - hliníkové zábrany sestavené z jednotlivých dílců. Výška těchto bariér činí tři metry. V některých částech Prahy jsou vybudovány protipovodňové stěny ze železobetonu, jinde můžeme vidět hráze s využitím zeminy. Kanalizační síť je pro případ ohrožení chráněna uzávěry, které zamezí proudění vody v opačném směru.

Zvláštním případem ochrany proti povodni je pražské metro, kde se využívá tlakových vrat. V případě vyhlášení 3. stupně povodňové aktivity se uzavřou stanice pražského metra Florenc, Křižíkova, Staroměstská, Malostranská a Nádraží Holešovice.

# Povodně a protipovodňová opatření



Velkou prověrkou protipovodňových opatření v hl. městě Praze byl 30. březen 2006, kdy průtok Vltavou v Praze dosahoval 1530 m<sup>3</sup>/s. Složky integrovaného záchranného systému tehdy zajistily výstavbu zábran v celém rozsahu do té doby dokončené linie protipovodňových opatření v Praze. I přes vysoký průtok však nakonec voda dosáhla pouze k části hrazení na Kampě.

Z hlediska etap výstavby protipovodňových opatření lze konstatovat, že tato je, s výjimkou poslední z plánovaných městských částí - Velké Chuchle, dokončena.

A ještě několik rad závěrem. Pokud k povodni opravdu dojde, je velmi důležité dbát na celkovou hygienu. K pití či přípravě pokrmů bychom měli používat pouze pitnou balenou vodu a po každé činnosti nezapomenout na pečlivé umytí a desinfikování rukou. V zaplaveném území vždy hrozí riziko rozvoje některých chorob, např. žloutenky.

Neměli bychom také podceňovat drobné úrazy (škrábnutí atd.). Ránu je vždy potřeba pečlivě umýt nezávadnou pitnou vodou (nejlépe balenou) a vydesinfikovat. V případě většího poranění je třeba vyhledat zdravotnickou pomoc.

Jestliže jsme vyzváni k evakuaci, měli bychom dodržovat zásady pro opuštění bytu (domu), vzít si evakuační zavazadlo a včas se dostavit na určené místo. Podrobně je tato problematika řeše-



na například na webovém rozhraní: [www.hzscr.cz](http://www.hzscr.cz) (menu: ochrana obyvatelstva/evakuace) nebo [www.zachranny-kruh.cz](http://www.zachranny-kruh.cz) (menu: varování/evakuace).

Události posledních let nás přesvědčují, že povodně jsou i v našich zeměpisných šířkách jevem, s kterým je nutno počítat. Možná více než kdekoli jinde právě zde platí, že štěstí přeje připraveným.

-obok-

# Den otevřených dveří sobota **31. března**

od 10.00 do 17.00 hodin | Praha 9 - Čakovice, Rýnská ulice



**Letos konečně v novém!**  
**Byty ihned k nastěhování**

**rezidenceviva.cz**



tel.  
**224 934 680**



tel.  
**221 111 999**

(Placená inzerce)

www.peugeot.cz



## Čar se ukázat

V NOVÉ SPECIÁLNÍ EDICI 107 ENVY®

Nový Peugeot 107 Envy s plnou výbavou za pouhých 220 000 Kč.

PEUGEOT partner TOTAL PEUGEOT FINANCE  
 Pro model 107 Envy s motorem 1.0 68 kJ, kombinovaná spotřeba (l/100 km) od 4,3 do 4,5 a CO<sub>2</sub> emise (g/km) od 99 do 104. Foto je pouze ilustrativní.

Speciální edice Peugeot 107 Envy je tady! Je jemná, je ženská. Záleží jí na detailech, tak jako vám. Nechte se okouzlit jejími ladnými tvary, vychutnejte si její bohatou výbavu a vyšperkovaný interiér. Envy, praktický městský vůz s dokonalou tvářičkou, si vás jednoduše získá. Teď už jen zbývá rozhodnout, jestli si vyberete černou metalizu, nebo raději originální barvu Plum.

NOVÝ PEUGEOT **107**



**AV CAR, spol. s r. o., KONCESIONÁŘ PEUGEOT**  
 Velešlavínská 457/17b, 162 00 Praha 6, tel.: +420 777 777 803, více na [www.avcar.cz](http://www.avcar.cz)

(Placená inzerce)



# Stojí 612 milionů všech obyvatel Prahy 8

## Občanští demokraté: Privatizace startuje!

Občanští demokraté sdělili v roce 2010 voličům, že se v Karlíně a Libni bytové domy privatizovat budou. V únoru 2012 byl prodej schválen přesně v intencích předvolebních slibů. Nemělo by to tak fungovat? Jsem přesvědčen, že ano.

V těch pár větách je však skryto mnoho poměrně únavné a někdy deprimující práce, kdy jsme si někdy nebyli jisti. Přístup minulého vedení hlavního města v čele s Pavlem Bémem byl odmítavý, a otevřeně přiznávám, že jsme i k novému vedení přistupovali s obezřetností. K našemu příjemnému překvapení se však ledy pohnuly a nový primátor s námi bezvadně spolupracoval. V průběhu roku jsme společně vyjednali zrušení bloka-

**Ondřej Gros**
*zástupce starosty  
MČ Praha 8 za ODS*

ce a předčasné splacení povodňového úvěru.

V otázce privatizace bytových domů jsme čelili demagogickým až nevybíravým útokům ze strany oranžové, zelené a rudé opozice, jež argumenty šly někdy až za hranu slušnosti. A tak padaly nápady domy prodat soukromým

firmám i s nájemníky, ceny navýšit do astronomických výšin nebo neprodávat vůbec.

Tyto argumenty jsme odmítli a odmítáme. Privatizace tak začne již letos, za ceny, které nepovažujeme za nízké, ale za korektní i s ohledem na úvěr Evropské investiční banky, stav domů a nutné budoucí investice.

Odmítáme hry s lacinou závistí, v tuzemsku bohužel tolik rozšířenou, rozeštváním občanů a demagogií.

Odpověď na sugestivní otázku si tedy nechám na konec. Ano, splacení úvěru stojí za to, aby si rovněž karlínští a libeňští mohli koupit své byty za solidní ceny. Těm přeji úspěch, aby se jejich současné domovy staly i jejich majetkem.



## Ano, je to správné rozhodnutí

Čertovo kopyto se skrývá už v otázce. Je to opravdu 612 milionů korun všech občanů? Ano i ne. Ano proto, že tyto peníze budou vyplaceny z peněz na účtech Městské části Praha 8. Tak úplně ne proto, že zdrojem těchto financí jsou téměř výhradně příjmy z privatizace obecních domů, která proběhla v minulém volebním období. Je také otázkou, zda se bude jednat o levný odprodej bytů. Odpověď je znovu nejednoznačná. Ano, pokud porovnáme cenu bytů s prodejem bytů za tržní ceny. Nutno ale podotknout, že na trhu se většinou prodávají byty nové či rekonstruované a především prázdné. Městská část nabízí obsazené byty v domech, jejichž stáří je někde kolem osmdesáti a více let, dost často se zanedbanou údržbou a s minimem rekonstrukcí a větších oprav. Potom se předpokládá

**Václav Musílek**
*zastupitel MČ Praha 8  
za Volbu pro Prahu 8*

cena 15 až 20 tisíc korun za metr čtvereční jeví v poněkud jiném světle.

Zcela nesprávný je pak údaj o počtu rodin, kterých se privatizace bytů bude týkat. Protože se v budoucnu počítá i s prodejem menších domů, které v současném seznamu nejsou,

bude toto číslo vyšší než 2200. Privatizaci však musíme chápat v celém kontextu. Z tohoto pohledu se týkala podstatné části obyvatel Prahy 8. Je také třeba zmínit skutečnost, že 612 milionů korun, které Praha 8 poskytne na úhradu povodňové půjčky od EIB, se následným prodejem domů nejen vrátí, ale výnos z prodeje tuto částku výrazně překročí.

A ještě výhrada proti takto položené otázce. Je v ní cítit nebezpečná snaha rozdělit občany Prahy 8 na ty, kteří dostali nebo dostanou šanci koupit své byty, a na ty, kteří takovou možnost - vzhledem k tomu, že nejsou nájemci obecních bytů - nemají. Prosím, nepřijímejme tuto rétoriku. Privatizace přináší pozitivita pro všechny obyvatele naší městské části.



## Za 5 let nebudeme mít nic – ani peníze, ani majetek

Prodej městských bytů v Karlíně a dolní Libni byl schválen, Strana zelených ho nepodpořila. Kromě problematického splacení půjčky Městskou částí Praha 8 vlastními prostředky namísto ponechání břemene na magistrátu mluví proti prodeji následující argumenty:

Po prvních vlnách privatizace si vedení MČ Praha 8 až velmi snadno zvyklo na to, že peníze je dost. Několik let se tak drží běžné výdaje (tedy peníze, jejichž efekt další rok již není vidět, nemají totiž investiční povahu) na úrovni, kterou si Praha 8 nemůže dlouhodobě dovolit. Roční příjem MČ Praha 8 činí v roce 2012 cca 450 milionů korun, běžné výdaje však 670 milionů korun. Máme důvodnou obavu, že budou běžné výdaje po další finanční injekci díky privatizaci ponechány na této neu-

**Eliška  
Vejchodská**
*zastupitelka MČ Praha 8  
za Stranu zelených*

držitelné úrovni. Této obavě nahrává fakt, že koalice zatím nepředstavila konkrétní záměr, jak s penězi z prodeje bytů naloží. Když byly před několika lety privatizovány byty na sídlištích, Strana zelených privatizaci podpořila. Tenkrát byla slibována diskuse o tom, kam se budou peníze investovat. Šlo o několik miliard, největší příjmy v dějinách městské části,

nikdy se již tato příležitost nebude opakovat. K této diskusi nedošlo, vedení města rozhodlo, že podstatná část výnosu z prodeje bude přetavena do kontroverzního projektu nové radnice.

Privatizace umožňuje problém nedostatku peněz v rozpočtu MČ Praha 8 odsunout o pár let, vyhnout se razantnějším opatřením přinášejícím úspory: revizím dlouhodobých smluv, zvýšení transparentnosti zadávání veřejných zakázek. Obávám se, že se za pět let bude městská část, tonoucí v neschopnosti vypořádat se se svými přebujelými výdaji, poohlížet po tom, co by prodala. Byty již mít prakticky nebude. Že by pak prodávala Centrum Palmovka – svou střechu nad hlavou? To by už bylo opravdu zle.



# za levný odprodej bytů pro 1600 rodin?

## Privilegovaní nájemníci dostávají byty za hubičku

Odpověď je jasná – ne! Sledujeme čistý populismus největšího stupně, kdy na úkor většiny obyvatel si pár rodin pořídí velmi levné bydlení prakticky ve středu města. Tento prodej připomíná divokou pravicovou privatizaci ze začátku devadesátých let.

O co se jedná? Pravicová koalice na městské části se rozhodla za každou cenu prodat zbytek prodejních bytů v Karlíně a Libni. Vzhledem k tomu, že tyto domy byly po povodni opraveny díky pomoci Evropské unie, tedy té Evropské unie, která je podle pravicových politiků tak špatná a měli bychom jít okamžitě pryč, tak tyto domy Praha 8 nesměla prodat. Protože ale populismus vládne všemu, byl vymyšlen plán, jak z toho ven. Praha 8 zaplatí jak zbývající dluh, který by platit nemusela, tak i pokutu za předčasný prodej domů. Bylo rozhodnuto, že to zaplatí ze svého rozpočtu. Tedy abychom to všichni

**Roman Petrus**
*zastupitel MČ Praha 8  
za ČSSD*

pochopili: Místo toho, aby ty peníze šly na silnice, chodníky, bezpečnost, hřiště, zeleň, školy, lepší způsob informování veřejnosti atd., tak se prostě vezme 612 milionů a zaplatí se pokuta.

A ceny prodávaných bytů? Podle rétoriky na zastupitelstvu 15 až 20 tisíc korun za metr čtvereční. Tedy volně přeloženo, za padesátimetrový byt v Karlíně zaplatí obyvatelé těchto bytů od 750 tisíc do jednoho milionu korun. Reálné ceny bytů v Karlíně jsou asi trojnásobné.

Jen tak mimochodem, v této částce má být, dle pravicové rétoriky, započten i ten výše uvedený dluh 612 milionů. Vzhledem k tomu, že to činí cca 300 tisíc korun na byt, tak je potřeba výše zmíněné částky ponížít o tuto položku. Z toho vyplývá, že těchto 1600 privilegovaných rodin díky extrémnímu populismu dostává za hubičku byty, a trátí všichni zbývající obyvatelé Prahy 8, kterým se výrazně snižuje jejich možná životní úroveň.

Zdá se vám to divné? Neuvěřitelné? Sociální demokracii také. Ale na zastupitelstvu, kde se o tom rozhodovalo, byli přítomní bohužel zástupci pouze prodávaných bytů. Taková malá scéna ze seriálu „Muž na radnici“. Doufáme, že alespoň touto cestou je možné sdělit občanům městské části, že tímto prodejem přišli nejen o těch 612 milionů korun, ale i o další miliardy, kdyby se byty prodávaly za skutečnou cenu. Bohužel.



## Rodiny z Karlína a Libně nesmí být opakovaně trestány za povodně!

Na v titulku uvedený, sugestivně položený dotaz z dílny ČSSD reagují jednoznačným „ano“. Pro vysvětlenou připojuji odpovědi na tři doplňující otázky:

1. Mají se obecní byty privatizovat? Určitě. Obecní samospráva je jen o málo lepším vlastníkem než stát. Městská část by měla disponovat pouze několika desítkami azylových či startovacích bytů pro mladé rodiny. TOP 09 Praha 8 měla mimochodem privatizaci Karlína a Libně jako jeden z hlavních bodů svého volebního programu.

2. Bude cena, stanovená nezávislým odhadcem oboustranně výhodná? Ano, hodnota bytů

**Michal Švarc**
*zástupce starosty  
MČ Praha 8 za TOP 09*

v Praze dlouhodobě klesá. Nájemníci byli často donuceni svůj byt udržovat na vlastní náklady a v poslední době platit tržní nájemné. Městská

část se navíc vyhne řešení problému vnitřního dluhu na údržbě domů. Z výnosu privatizace vedení radnice chystá financovat smysluplné projekty vedoucí ke zkvalitnění života na našem obvodu.

3. Je 1600 rodin odpovědných za takzvaný povodňový dluh? Ne. Tisíciletou povodeň nikdo nemohl předpokládat. Místo ničivé vody mohla přijít jiná živelná katastrofa a řešili bychom dluh za pomoc například Bohnicím či Ďáblicím. Peníze jsou navíc určeny na úhradu povodňového dluhu za revitalizaci celé oblasti, nikoliv několika desítek obecních domů.



## Obec potřebuje nájemní byty

Obec má mj. vytvářet podmínky pro uspokojení potřeby bydlení pro své obyvatele. Prodej obecních bytů proto není programem, který KSČM obecně podporuje. Nejenže žádné byty nepřibývají, ale na bývalé nájemce se přenáší i povinnosti, na které nejsou připraveni.

Přesto se mnozí dožadují, aby jim obec byty odprodala. Ani se nedivím. Stalo se módou sezóny nekriticky preferovat vlastnické bydlení. Jednostranně zvyšované nájemné v Praze třikrát překračuje náklady bytových družstev, atd. Zastupitelé, kteří rozhodují o prodeji obecního majetku, jsou před těžkou volbou, zvláště když už se velká část obecních bytů v Praze 8 prodala. Vědí, že nájemné je dnes již natolik ziskové, že se jeho výnos může použít do rozpočtu městské části. Nikdo už netvrdí, že by na nájemníky v obecních bytech doplácel.

Podle kvalifikovaných sociologických rozborů existuje ve společnosti kolem 15% obyvatel, kteří potřebují pomoc státu či obcí při zajištění bydlení.

**František Beneš**
*člen Komise pro obecní  
majetek RMČ Praha 8  
za KSČM*

Rozhodující roli by v tom mělo sehrávat nájemní bydlení v obecních bytech, rozptýlených po celém území města, aby nevznikala gheta či vyloučené lokality. To platí obecně, s výjimkou chráněného bydlení v domech s pečovatelskou službou, které je v Praze 8 dobře zajištěno.

Pro řešení současné situace vidím dvě cesty. Tou první by bylo stanovení nájemného v obecních bytech na rozumné výši - nejvýše 80 Kč/m<sup>2</sup> měsíčně, tedy na úrovni, která je již prokazatelně zisková a je navíc plně pokryta státním příspěvkem

na bydlení. Tím by jistě zájem o koupi bytu poklesl. A dále navrhuji, aby výnosy z prodeje obecních bytů byly vloženy také do podpory výstavby nových družstevních domů, hlavně pro mladé rodiny. Je totiž možné, a to i s kalkulací obvyklých úvěrů, postavit nové byty, aniž by měsíční splátky výrazně převyšily současné nájemné! Na zastupitelích by bylo jen rozhodnutí, kde se má stavět.

Až budou zastupitelé rozhodovat o tom, zda vyhoví žádostem nájemců obecních bytů o jejich koupi, měli by mít na paměti, že jedině prodej celých domů bytovému družstvu zajistí, aby se o své byty mohli ucházet všichni. I ti, kteří by vzhledem ke svému věku nezískali bankovní úvěr. A jedině v bytovém družstvu je ze zákona svázáno členství s nárokem na bydlení.

Pokud jde o splacení dluhu, pak se to nijak netýká prodeje bytů v Karlíně. Zkrátka dluhy se platit musí; rozhodující bylo, že jsme po povodních v r. 2002 získali rychlou pomoc.

## Zdravotní a sociální péče

# Centrum aktivizačních programů pro seniory



CAP se nachází v 1. p. DPS Burešova 1151/12, Praha 8 – Kobylisy. Je určeno všem seniorům, nejen obyvatelům DPS. Programy jsou vedeny dobrovolníky a účast na nich je bezplatná. Některé aktivity jsou možné pouze na základě rezervace, zejména školička internetu, trénování paměti a poradenství. Rezervace a informace buď osobně, nebo tel.: 283 881 848, email. cap@ouss8.cz, www.ouss8.cz. DPS Burešova se nachází pět minut chůze ze zastávky metra Ládví.

## Program CAP–BŘEZEN 2012

internet  pohyb  jazyky  paměť  poradny  kluby

### PONDĚLÍ

9 – 12	<b>Přístup na internet</b>
9 – 12	<b>Arteterapie – tvůrčí dílna seniorů</b> (vede paní Svobodová)
9 – 9.50	<b>Francouzština</b> pro mírně pokročilé (vede pí Bodláková)
10 – 11	<b>Cvičení na židlích</b> (vede paní Vorlíčková)
10 – 10.50	<b>Ruština – Co v učebnici nebylo</b> (vede pí Bodláková)
10 – 11.30	<b>Nordic walking</b> pro méně zdatné (vede Ing. Carbochová)
11 – 11.50	<b>Language Titbits – jazykové lahůdky</b> (angličtina) vede PhDr. J. Sukopová od 26. 3. 12
13 – 16	<b>Právní poradenství – nutné se objednat</b> na tel. č. 283 881 848
13.15 – 14.15	<b>Školička PC</b> (WORD, Excel, vede ing. B. Bakula)
14.30 – 15.30	<b>Školička PC</b> (WORD, Excel, vede ing. B. Bakula)

### ÚTERÝ

9 – 9.45	<b>Školička PC a internetu</b> – pokročilí (vede pí Paulusová)
9.45 – 10.30	<b>Školička PC a internetu</b> – pokročilí (vede pí Paulusová)
9 – 9.50	<b>Conversational English:</b> angličtina konverzační metodou „mírně pokročilí“ (vede Ing. Vondráček)
10 – 10.50	<b>Topical English:</b> angličtina – témata „středně pokročilí a pokročilí“ (vede Ing. Vondráček)
10 – 11	<b>Fitnesspark</b> – cvičení na přístrojích pod vedením pí Hubáčkové (jen za příznivého počasí)
10 – 11	<b>Dramaticko-recitační kroužek</b> (vede pí Hrbotická)
10 – 11.30	<b>Německý jazyk pro „večně začátečníky“</b> (vede ing. Bartoš)
11.30 – 12	<b>Přístup na internet</b>
11 – 11.50	<b>Creative English:</b> angličtina kreativně „věční začátečníci a mírně pokročilí“ (vede Ing. Vondráček)
13 – 14.30	<b>Němčina konverzační metodou</b> pro pokročilé (vede p. Ulč)
13 – 13.50	<b>Školička PC a internetu - začátečníci</b> (vede pí Formanová)
13 – 14.30	<b>Přístup na internet</b>
14.30 – 16.30	<b>Taneční terapie</b> (vede pí Šamšová)
16 – 17	<b>Zdravotní cvičení a terapie tancem</b> – vždy 3. a 4. úterý v měsíci (vede pí Matějková)

### STŘEDA

8 – 12	<b>Přístup na internet</b>
9 – 9.50	<b>Trénink paměti</b> (vede ergoterapeutka Bc. Novotná)
10 – 10.50	<b>Zdravotní cvičení od paty k hlavě a terapie tancem</b> (vede pí Matějková)

10 – 10.50	<b>Anglický jazyk</b> pro pokročilé (MUDr. Veselý)
11 – 11.50	<b>Anglický jazyk</b> pro mírně pokročilé (MUDr. Veselý)
11 – 11.50	<b>Německý jazyk</b> pro pokročilé (vede PhDr. Augusta)
11 – 11.50	<b>Trénink paměti pro hůře slyšící</b> nebo s naslouchadly (vede ergoterapeutka Bc. Novotná)
13 – 14	<b>Přístup na internet</b>
13 – 15	<b>Šachový kroužek</b> (vede ergoterapeutka pí Bc. Novotná)
13 – 13.50	<b>Německý jazyk pro radost</b> – mírně pokročilí (s pí Šimonovskou)
14 – 14.50	<b>Německý jazyk pro radost</b> – pokročilí (s pí Šimonovskou)
14 – 14.50	<b>Trénink paměti</b> (ergoterapeutka Bc. Novotná)
14 – 14.50	<b>Školička PC a internetu</b> – začátečníci (vede RNDr. Tomková)
15 – 15.50	<b>Německá konverzace pro pokročilé</b> (vede pí Solničková)
15 – 16	<b>Poradna pro zdravotní a kompenzační pomůcky</b> (vede Bc. Novotná)

### ČTVRTEK

8 – 15	<b>Sociální poradenství</b> (sociální pracovnice OÚSS)
9 – 9.50	<b>Anglický jazyk pro začátečníky I</b> (vede Ing. Soukupová)
10 – 10.50	<b>Školička PC a internetu</b> – mírně pokročilí a pokročilí (vede p. Ing. Mrkvička)
10 – 10.50	<b>Anglická konverzace pro pokročilé</b> (vede Ing. Kolářová)
10 – 11.30	<b>Nordic walking</b> pro zdatné (vede Ing. Carbochová)
11 – 11.50	<b>Anglický jazyk pro začátečníky II</b> (vede Ing. Soukupová)
11 – 11.50	<b>Anglický jazyk pro mírně pokročilé</b> (vede Ing. Kolářová)
13 – 14.50	<b>Přístup na internet</b>
15 – 15.50	<b>Školička PC a internetu</b> – mírně pokročilí (vede paní Smitková)
16 – 16.50	<b>Školička PC a internetu</b> – začátečníci (vede paní Smitková)

### PÁTEK

8 – 10	<b>Psychologická poradna</b> (vede paní ředitelka PhDr. Holá)
8 – 12	<b>Přístup na internet</b>
9 – 12	<b>Arteterapie – četba světové literatury</b> (vede paní Svobodová)
10 – 11	<b>Posilování paměti</b> (vede PhDr. Holá)
11 – 12	<b>Psychologická poradna</b> (vede PhDr. Holá)

**Programy PhDr. M. Holé mimo první pátek v měsíci**

**Speciální nabídka**

**6. 3. od 10:00 Koncert žáků ZUŠ Praha 8** – srdečně zveme všechny, kteří mají rádi hudbu a chtějí strávit příjemné dopoledne při poslechu krásných melodií, do přednáškového sálu Centra aktivizačních programů v 1.patře DPS Burešova 12, vstup zdarma

**6. 3. od 10:00 Nordic walking pro začátečníky** (vede Ing. M. Carbochová)

**7. 3. od 14:00 Taneční odpoledne v Klubu seniorů DPS Burešova 1151/12** – k tanci i poslechu hraje a zpívá Bránické duo

**8. 3. od 13:00 Jak nejlépe „zahradničit“** – Beseda s p. P. Frankem odborníkem na okrasné i užitkové zahrady

**12. 3. od 14:00 Lesy Karpat a jejich obyvatelé** (1.část) v rámci cyklu „Příroda-člověk-krajina“ s využitím filmů z Ekofilmu (V karpatských pralesech a Lovci lesních tišin) a s úvodním slovem RNDr. M. Štulce

**13. 3. od 9:00 Kroužek šikovných rukou** pod vedením pí. Mgr. M. Neckářové

**15. 3. od 13:00 Uzdravme se sami** – besedovat s námi bude p. M. Moder, zkušený terapeut a výživový poradce

**19. 3. od 14:00 Hudební odpoledne** s pí Ing.M. Beranovou a kol. v Klubu seniorů, v přízemí DPS Burešova 1151/12

**19. 3. od 13:00 Třešňové květy**- tvoření z korálků pod vedením pí V. Urbanové

**20. 3. od 9:00 Velikonoční patchwork** pod vedením Mgr. S. Kyselové

**20. 3. od 10:00 Nordic walking pro začátečníky** (vede Ing. M. Carbochová)

**22. 3. od 13:00 Beseda** s p. P. Frankem odborníkem na okrasné i užitkové zahrady

**22. 3. od 14:00 Beseda** s Páterem J. Brtníkem

**26. 3. od 14:00 Lesy Karpat a jejich obyvatelé** (2.část) v rámci cyklu „Příroda-člověk-krajina“s využitím filmů z Ekofilmu (Strážci divočiny, Limba v ohrožení, Oběti zimy) a s úvodním slovem RNDr. M. Štulce

**26. 3. od 14:00 Hudební odpoledne** s pí ing. M. Beranovou a kol. v Klubu seniorů, v přízemí DPS Burešova 1151/12

**27. 3. od 9:00 Kroužek šikovných rukou** pod vedením pí. Mgr. M. Neckářové

**29. 3. - 30. 3. 9:00 - 14:30 Velikonoční výstava** pí H. Bucharové a pí D. Jiranové v přednáškovém sále CAP v 1.patře DPS Burešova 12.

**Na právní poradnu, školičky PC a na německý jazyk, který vede každé úterý ing. Bartoš, je nutné se předem objednat na tel. číslo 283 881 848 nebo osobně v kanceláři CAP. Ostatní jazykové kurzy jsou již plně obsazené. Všechny aktivity jsou kromě výše uvedených volně přístupné.**

**Připravujeme**

**2. 4. od 13:00 Beseda na téma „filosofie zdravé stravy“** - na dotazy Vám bude odpovídat zkušený bylinkář

**3. 4. od 9:00 Velikonoční dílničky** v přednáškovém sále CAP v 1.patře DPS Burešova 12.

**Burza seniorů - Program na BŘEZEN 2012**

**Burza seniorů se nachází v Gerontologickém centru, Šimůnkova 1600, Praha 8, spojení: bus 136, zastávka Šimůnkova, tel. 286 883 676.**

**Kontakt:**

**Jana Fejfarová 725 008 407, Iva Hubená 737 353 942**

**16. 3. PÁTEK HUDEBNÍ ODPOLEDNE v domově pro seniory Slunečnice.**  
Přijďte si poslechnout (i zazpívat) staré známé české písně. Sraz na Ládví ve 14.00 hod u fontány. Pod vedením Věry Dvořákové

**20. 3. ÚTERÝ DIVADLO BRODWAY**  
Generálka představení: HAMLET  
Vstupenky již vyprodány.

**27. 3. ÚTERÝ VÝTVARNÁ DÍLNA – Velikonoční dekorace**  
Pomůcky: vyfouklá vajčka, stužky, nůžky  
13.00 – 16.00 hod. v Gerontologickém centru  
Vstupné: 20 Kč  
pod vedením Alexandry Boušové

**29. 3. ČTVRTEK VYCHÁZKA – MUZEUM hl. města Prahy - Florenc**  
Praha a její dcery  
Sraz na Ládví ve 13.00 hod u fontány,  
Vstupné nad 60 let 50,- Kč,  
s Open card – 45,- Kč  
Pod vedením Marie Froňkové

**NORDIC WALKING - VYCHÁZKA S HOLEMI**  
**Ve středu 7. 3., 14. 2., 21. 3. a 28. 3.**  
Hole vlastní nebo můžeme zapůjčit  
Sraz ve 13.30 hod. v Gerontologickém centru  
Pod vedením paní Ivy Hubené

**PÉTANQUE BEZPLATNÉ TRÉNINKY**  
pod vedením profesionálů  
Každou SOBOTU od 15.00 hod.  
v tělocvičně ZŠ Žernosecká

**BOWLING Pondělky:**  
**12. 3., 19. 3., 26. 3. od 14.00 a 15.00 hod**  
Herna v Dolních Chabrech.  
Sraz ve 13.50 hod. před hernou (spojení: autobus č. 162, stanice Osecká, Metro Kobylisy nebo Vozovny Kobylisy)  
Pod vedením Věry Dvořákové

**Konverzační kurzy anglického jazyka**

Lektor: Mgr. Jarmila Tichá, 2 skupiny:

1. pondělí 9.30 – 11.00, od 9. 1. do 4. 6. 2012  
– zbývá pár volných míst

2. úterý 9.30 – 11.00, od 10. 1. do 12. 6. 2012  
– zbývá pár volných míst

Počet lekcí: 20 (1 lekce trvá 1,5 hod.)

Cena: 800Kč

Není vhodné pro začátečníky. Zájemci se mohou přihlásit na recepci Gerontologického centra, Šimůnkova 1600, Praha 8 tel: 286 883 676.

**Příprava na DUBEN 2012**

**10. 4. ÚTERÝ VÝTVARNÁ DÍLNA**  
– Malba na sklo a keramiku  
Pomůcky: štětce a předměty k pomalování  
13.00 – 16.00 hod. v Gerontologickém centru  
Vstupné: 20 Kč  
pod vedením Alexandry Boušové

## Zdravotní a sociální péče

# Senioři z Karlína mají své centrum aktivit

Osmá městská část otevřela v polovině února další centrum, které se zaměří na aktivní činnost seniorů. V DPS Křižíkova v Karlíně zahájilo činnost pravidelné čtvrtetní klubové setkávání. Po Centru aktivizačních programů v DPS Burešova v Kobylisích (CAP) to je druhé místo v Praze 8, kde se senioři z okolí (nejen klienti DPS) mohou scházet v rámci organizovaných programů.

„Klubové setkávání v DPS Křižíkova fungovalo již dříve, nyní jej ale představujeme v nové podobě. Byla bych ráda, kdyby klub postupně přejal principy fungování centra z DPS Burešova, zejména princip dobrovolnictví, a stal se místem, které si místní senioři vezmou za své,“ řekla zástupkyně starosty MČ Praha 8 Vladimíra Ludková. Také děkuje dobrovolníkům, většinou rovněž z řad seniorů, kteří se ujali vedení programů. „Také bych chtěla vyzvat další, aby se zapojili. Dobrovolnictví je nádherná věc,“ uvedla.

Otevření dalšího centra radnice plánovala již od okamžiku vzniku CAP v DPS Burešova. Cílem je seniorům nabídnout podobné aktivity po celém území Prahy 8. Následující lokalitou proto bude oblast Bohnic, kde by senioři také podobné centrum chtěli. Nejdříve je ale nutné dát rozjezdový čas centru v Karlíně.

Původní Centrum aktivizačních programů funguje již třetím rokem, a to na principu dobrovolnictví. Dobrovolníky jsou tu především jeho klienti, což znamená, že programy si senioři tvoří a vedou vzájemně. „Jsem nadšená, že centrum funguje podle hesla senioři seniorům a že si jej jeho návštěvníci vzali za své. Věřím, že podobnou atmosféru přátelství, podpory a pomoci se podaří vybudovat i v centru Křižíkova,“ dodala Ludková, která stála za myšlenkou dobrovolnictví v CAP a sama dosud vede některé kurzy. V současné době působí v CAP dvaatřicet dobrovolníků, nejčastěji právě z řad seniorů. *-hš-*

### Program Klubu Křižíkova

#### Začátek vždy ve 13.00 hodin

- 8. 3. (Čt) **Divoký západ USA I. část** - Ing. J. Burdych
- 15. 3. (Čt) **Krásy české krajiny** - RNDr. M. Štulc
- 22. 3. (Čt) **Divoký západ USA II. část** - Ing. J. Burdych
- 27. 3. **(Út) Tvořivé kafičko** - s místostarostkou Ludkovou - Stromečky štěstí z korálků I.
- 29. 3. (Čt) **Povídání o bylinkách a filosofii potravin** - vyprávění zkušeného bylinkáře
- 3. 4. **(Út) Tvořivé kafičko** - s místostarostkou Ludkovou - **Velikonoční dílna** (jarní věneček, květináčová zapichovátka)
- 5. 4. (Čt) **Tvořivé kafičko** - s místostarostkou Ludkovou - Stromečky štěstí z korálků II.
- 12. 4. (Čt) **Malebné Alsasko a Lotrinsko** - Ing. Burdych
- 19. 4. (Čt) **Trénování paměti** - Bc. Novotná
- 26. 4. (Čt) **Výtvarná dílna** - korálkování s paní Urbanovou
- 3. 5. (Čt) **Napříč Irskem** - Ing. Burdych
- 10. 5. (Čt) **Tvořivé kafičko s místostarostkou Ludkovou**
- 17. 5. (Čt) **Povídání o přírodě** - RNDr. Štulc
- 24. 5. (Čt) **Trénování paměti** - Bc. Novotná

**Informace: 222 805 150**

## Letošní jarní příměstský tábor se povedl

V týdnu od 13. do 17. února měly děti z osmé městské části jarní prázdniny a tak proběhl v Salesiánském klubu mládeže v Kobylisích příměstský tábor pro děti od 6 do 10 let, které jsou ze sociálně znevýhodněného prostředí.

„Každý den přišlo kolem 14 dětí, hráli jsme si na indiány z kmene DIVOKÝCH VLKŮ a pokaždé nás čekalo dobrodružství a zábava. Vyráběli jsme si indiánské náušnice, náhrdelníky a čelenky, malé tee-pee, vyřezávali lodičku do kůry stro-

mů, malovali obrázky a skládali origami. Dvakrát jsme také vyšli na výlet poznávat přírodu v okolí Ďáblického háje a zahrát si hry, které nás příjemně unavily. Venku jsme hráli sněhové bitvy, v tělocvičně jsme se cvičili v lezení po žebřinách a mrštnosti na indiánské závody. Těmi byl celý týden završen. Nakonec jsme si rozdali diplomy, rozloučili se a se slzou v oku si mávali na rozloučenou.“ popsala barvitě průběh tábora paní Lucie Lišková ze Salesiánského klubu mládeže.

Letos se bude opět konat i letní příměstský tábor, který bude především sloužit k prevenci dětí ze sociálně znevýhodněného prostředí, ale i pro další zájemce. „O jarních prázdninách se konal příměstský tábor poprvé, chtěli jsme si akci vyzkoušet. V létě se bude jednat již o třetí rok a zatím vše nasvědčuje tomu, že bychom mohli akci výrazně rozšířit a uspokojit tak více zájemců než doposud,“ uvedla radní pro sociální oblast Markéta Adamová. „Informace budou včas zveřejněny na webových stránkách městské části,“ dodala. *-red-*



## Prahu 8 navštívili odborníci na AIDS ze Srbska

Praha 8 se od 30. ledna do 10. února stala domovem odborníků na problematiku AIDS ze Srbska. Hostitelskou organizací jim byla Česká společnost AIDS pomoc, o. s. (ČSAP), která zřídila a provozuje Dům světla – sociálně zdravotní, azylové a preventivní centrum. Dům světla se nachází v ulici Malého 3/282 v městské části Karlín.

Hlavním úkolem hostitelské organizace v ČR je přímá pomoc lidem infikovaným HIV a dále prevence a boj proti AIDS. V rámci předávání svých zkušeností kolegům ze sousedních států byl ve spolupráci s Organizací spojených národů (OSN/UNDP) vypracován projekt na proškolení odborníků pracujících jak v nevládních neziskových organizacích, tak ve státním nebo soukromém sektoru, který řeší problematiku AIDS v Srbsku. Ve dvou týdenních turnusech se celkem projektu zúčastnilo 15 odborníků a dva pracovníci srbské centrály OSN. V týdenním cyklu, zrcadlově se opakujícím, se hosté seznámili s problematikou AIDS v ČR.

První den byl věnován vzniku a činnosti ČSAP, o. s. a Domu světla a preventivním aktivitám, kterým se organizace věnuje. V Domě světla přivítali hosty předseda organizace Ivo Procházka a ředitel Domu světla Miroslav Hlavatý. Odpoledne hosté navštívili AIDS centrum v Infekční klinice Nemocnice Bulovka, zde se zajímali o péči a léčbu pacientů

v různých fázích HIV infekce a onemocnění AIDS.

Druhý den se srbská delegace přesunula do areálu Státního zdravotního ústavu v Praze, kde se seznámila se statistikami HIV infekce a onemocnění AIDS v ČR a s činností Národní referenční laboratoře pro AIDS. Závěr dopoledního bloku byl věnován Národnímu programu boje proti AIDS v ČR. Odpoledne druhého dne bylo věnováno setkání se zástupci státních organizací, které mají prevenci a boj proti AIDS ve své náplni. Tohoto setkání se zúčastnili zástupci AIDS center ČR, Krajské hygienické stanice, Magistrátu hlavního města Prahy a Městské části Prahy 8. Za Prahu 8 se jednání zúčastnila radní Markéta Adamová, hovořila o vzájemné spolupráci mezi MČ Praha 8 a ČSAP.

Třetí den byl dnem výjezdovým, delegace navštívila kraj Vysočina. Zde se hosté mohli seznámit s přístupem k boji proti AIDS Kraje Vysočina a města Jihlavy, činnosti Státního zdravotního ústavu v Jihlavě a na závěr dne se konala návštěva K centra pracujícího s drogově závislými. Předposlední den byl věnován projektu „Streetworker v gay minoritě“. Tento projekt od roku 2008 patří mezi stěžejní projekty ČSAP. Po prezentaci následovala prohlídka Domu světla. Hosté se velmi zajímali o provoz AIDS poradny, ve které probíhá každé pondělí 16-19 hodin a ka-



Setkání se zúčastnila i radní Prahy 8 Markéta Adamová (vpravo), která má na starosti sociální oblast a protidrogovou prevenci

ždou středu 9-12 hodin bezplatné anonymní testování na HIV infekci. Odpoledne se konala návštěva občanského sdružení Rozkoš bez rizika, které pracuje s prostituujícími ženami. Závěr odpoledne proběhl v klubu Q-cafe, kde bylo připraveno setkání s gay organizacemi, které pomáhají ČSAP v prevenci a v boji proti AIDS. Byli zde zástupci Art For Life, o. s., Queer magazínu České televize, portálu Iboys.cz, filmového festivalu Jeden svět, Leathers.cz, majitelé Q-cafe a pořadatel koncertu Červené stučky.

Páteční dopoledne bylo věno-

váno závěrečnému vyhodnocení celého týdne, došlo k vzájemné výměně zkušeností a porovnání, jak naše země řeší problematiku AIDS. Tímto projektem byla odstartována vzájemná mezinárodní spolupráce obou zemí, České republiky a Srbska na poli prevence a boje proti AIDS.

Projekt Srbsko byl prvním pilotním projektem ČSAP a OSN (UNDP), dále se pracuje na dalších projektech zaměřených na spolupráci s okolními evropskými státy bojujícími proti AIDS.

Miroslav Hlavatý, ředitel Domu světla a tajemník ČSAP

Gerontologické centrum, Praha 8, Šimůnkova 5	
 <b>přijme do svého kolektivu zdravotní sestru Home Care</b>	
<b>Kvalifikační předpoklady:</b>	Osvědčení o registraci k výkonu zdravotnického povolání bez odborného dohledu Praxe u lůžka min. 3 roky
<b>Jiné požadavky:</b>	Schopnost práce se staršími pacienty Řidičský průkaz skupiny B Trestní bezúhonnost
<b>Co nabízíme:</b>	Jednosměrný provoz Platové ohodnocení v rozmezí 8-12 platového stupně 10, platové třídy Příplatky, osobní ohodnocení 5 týdnů dovolené Nástup možný ihned
<b>Poznámka:</b>	Nabídky zasílejte na email s motivačním dopisem a strukturovaným životopisem
<b>Kontakt:</b>	E-mail: domaci.pece@gerontocentrum.cz nebo tel. p. Mařánková 602 540 861

### Obvodní ústav sociálně-zdravotnických služeb v Praze 8

pořádá ve spolupráci

s **Ing. Evou Kocurkovou**, kvalifikovanou Diplomovanou výživovou specialistkou

**dne 20. března 2012 v 16.00 hodin**  
v denním dětském zařízení-jeslích  
Mirovická 1282/6

přednášku na téma

### „Domácí lékárnička, aneb jak léčit příčiny běžných onemocnění přírodní cestou a výživou“

Všichni, kteří se zajímají o zdravý životní styl, jsou srdečně zváni.  
O Vaše děti se v době přednášky postarají zkušené sestry.

**Jaroslava Čížková**  
vedoucí sestra jeslí

**PhDr. Miroslava Holá**  
ředitelka OÚSS

**Inzerce**

**LÉKÁRNA VITAL**

**-50%**  
**z hodnoty DPH**

Již od zítřejšího nákupu Vám odečteme slevu 50 % z hodnoty DPH z dnešního nákupu.

Akce je platná pouze pro držitele Vital KARTY.  
 Akce je platná od 1. ledna do 31. srpna 2012.  
 Akce se nevztahuje na léčiva předepsaná lékařem a na sluchadla.

**VAŠE VITAL KARTA**  
**JEDNA KARTA, MNOHO VÝHOD**

Užijte si skvělých výhod s Vital KARTOU.  
 Více informací ve všech Lékárnách Vital nebo na [www.lekarnavital.cz](http://www.lekarnavital.cz)

Praha 2, Balbínova 22; Praha 4, Na Pankráci 1724  
 Praha 6, Dejvická 9; Praha 8, Zenklova 28

(Placená inzerce)

*Miss Malenka*  
 ČR 2012

17. března,  
 od 14 hodin

Soutěž o největší showmanku a nejroztomilejší holčičku Čech za účasti hvězdné poroty.

Více na [www.ocletnany.cz](http://www.ocletnany.cz)

**Letňany**

(Placená inzerce)

**odstraňování graffiti**

**AKCE**  
 2 roky  
 ČIŠTĚNÍ GRAFFITI  
 2 antigranitními nátěry  
 ZDARMA

Mytí fasád  
 Čištění povrchů  
 Ochranné Antigranitní nátěry  
 Opravy fasád  
 Fasádní nátěry

☎ 274 811 433  
[www.ars.cz](http://www.ars.cz)

**ARS**  
 ARXON REAL, spol. s r.o.

(Placená inzerce)

**REKONSTRUKCE BYTŮ, BYTOVÝCH JADER A KUCHYNÍ**  
 Elektroinstalační, zednické, obkladačské, podlahářské, malířské, instalatérské a ostatní práce na klíč dle požadavků kuchyňských studií a zákazníků.

Svoboda a Nejetek, s. r. o.  
 283 931 344, 603 801 377, 604 203 243  
[www.svobodaanejetek.wz.cz](http://www.svobodaanejetek.wz.cz)

(Placená inzerce)

**BEZPLATNÁ BYTOVÁ PRÁVNÍ PORADNA**

Kdy? 20. 3. a 17. 4. od 17.00 hod.  
 Kde? Zenklova 27, Praha 8  
 Doprava: 200m od stanice metra B Palmovka

V případě zájmu se prosím, objednejte na tel.:  
 246 035 966 nebo 721 02 98 92

**BALKON SYSTEM, s.r.o.**  
 výroba, prodejní a montážní firma

**ZASKLÍVÁNÍ LODŽIÍ  
 ZÁBRADLÍ**

výroba • prodej • pozáruční servis

**CERTIFIKOVÁNO**  
 přímo od výrobce

[www.balkony.cz](http://www.balkony.cz)

informace:  
 +420 844 158 746  
 +420 777 151 205  
 info@balkony.cz

S TOUTO INZERCÍ SLEVA 10 %

(Placená inzerce)

**INSTALATÉR  
 TOPENÁŘ**

větší, menší  
 i nejmenší opravy

doprava + odborná instalace

JIKA

non-stop HAVARIJNÍ SLUŽBA  
 Tel.: 606 915 690  
[www.sapra.cz](http://www.sapra.cz)

(Placená inzerce)

**NECHUŤ K UČENÍ  
 NEDOSTATEK SOUSTŘEDĚNOSTI**

USNADNĚTE VAŠEMU DÍTĚTI UČENÍ

INDIVIDUÁLNÍ PŘÍSTUP  
 RADY I PRO RODIČE  
 EFEKTIVNÍ POMOC SE  
 ČTENÍM, PSANÍM, PŘÍVOPISEM,  
 MATEMATIKOU A UČENÍM

VOLEJTE A DOMKUVTE SI UVODNÍ HOŽDKU ZDARMA!

☎ 222 725 956, 726 932 427

Studijní centrum Basic, o.p.s.  
 Márvanova 58, Praha 2  
 basic@basic.cz, www.basic.cz

**BASIC**

(Placená inzerce)

**Baby Club Raft'áček**

kurzy plavání pro kojence, batolata a děti ve věku od 6-ti měsíců do 6 let

Plaveme na Praze 8 v privátním a zcela novém bazénu se slanou vodou, teplota vody 31°C

**UKÁZKOVÉ LEKCE ZDARMA!!!**

Termíny lekcí:  
 od 9.00 do 16.00hod  
 úterý, středa a čtvrtek  
 zdarma sauna, vířivka

REZERVACE:  
 tel.: 724042538, info@raftacek.cz  
[www.raftacek.cz](http://www.raftacek.cz)

(Placená inzerce)

Městská část Praha 8  
odbor kultury pořádá diashow

## VIETNAM OD SEVERU K JIHU

**VSTUP ZDARMA**

Zalidněná horká velkoměsta s všudypřítomnými motorkami, opuštěná horská údolí s rýžovými poličky a dechberoucími výhledy. Ženy v tradičních krojích, plážová letoviska, rušná delta Mekongu... Nekonečné cesty autobusu a na motorce, nudlová polévka Phó, levné suvenýry, tropický les i písečné duny... Vietnam, země plná barev a kontrastů.

Úterý 20. března 2012 od 19 hod.  
v malém sále KD Krakov, Praha 8  
Přednáší: Karel a Jana Wolfovi

Městská část Praha 8

**VELIKONOCE VE SPIRÁLE**

**Neděle 1. dubna 2012**  
**14:00 - 18:00 hod.**  
**Budova Přemyslská**

Přijďte se na svátky jara připravit k nám do Spirály. Vyzkoušíte různé techniky zdobení kraslic, upečete jidáše a vytvoříte si nové jarní dekorace. Vyfouknutá vajíčka a dobrou náladu nezapomeňte domat!

Cena jedné dílny je 30 Kč

Kontakt: L. Kosinová, kosinova@ddmp Praha 8, 284 681 050

**Dům dětí a mládeže Praha 8 - Spirála**

Budova Kobylky: Přemyslská 1102, Praha 8,  
tel. 284 680 230

Budova Bohnice: Douškové 537, Praha 8,  
tel. 233 552 103

Spirála

**Divadelní scéna MČ Praha 8** www.praha8.cz

Klapkova 26, Praha 8 - Kobylky  
tel.: 284 681 103 **www.divadlokh.cz**

PROGRAM 37. FESTIVALU PRAŽSKÝCH AMATÉRSKÝCH LOUČKÁŘŮ

30.3. pá 17.00 Zahájení festivalu.  
Kolektiv autorů: **UVIDÍME, JESTLI UVIDÍTE**. Hraje LS Drámotěnka, ZUŠ Praha 5.  
A. Horáčková, D. Bláhová, kolektiv: **S PANENKOU V KAPSE**. Hraje DS Kampak,  
ZUŠ Praha 3.

31.3. so 10.00 P. Mikeska: **KAŠPÁRKOVINY**. Hraje LD Zvoneček, Praha 4.  
14.00 V. Cinybulík: **OSTROV SPLNĚNÝCH PŘÁNÍ**. Hraje LS Kulíšek,  
Bystřice u Benešova.  
16.00 Kolektiv autorů: **SEVERSKÉ BÁJE**. Hraje LS Topinambury, ZUŠ Praha 5.

1.4. ne 10.00 I. Jirsová: **ZVÍRÁTKA A LOUPEŽNÍCI**. Hraje LD Jiskra, Praha 8.  
14.00 L. Dvorský: **SKÁKAVÁ PRINCEZNA**. Hraje LS Jitřenka, DDM Mladá Boleslav.  
16.00 Na lidové motivy: **O KOHOOUTKOVÍ A SLEPIČICE A KUŘE CUPITY**.  
Hraje LD Před Branou, Rakovník.  
I. Humřík: **SCHODIŠTĚ**. Hraje LS Jáma, Praha 3.  
Zakončení festivalu.

Sdílejte se naším fanouškem  
www.facebook.com/DivadloKartaHackers

Přijďte do Hudebního divadla Karlín  
na první činoherní kus -  
komedii s prvky napětí a sci-fi!

ALAN AYCKBOURN

# VČERA TĚ ZABIJU!



Činohra v Hudebním divadle Karlín  
• Chyťte napínavou zábavu, od které neodtrhnete oči!



www.hdk.cz

Duben

út	17.04.	19:00
st	18.04.	19:00

Hudební divadlo  
**Karlín**

Spectaculum a.s.

Městská část  
Praha 8

MČ PRAHA 8, SPECTACULUM, A.S. A HUDEBNÍ DIVADLO KARLÍN PŘINÁŠEJÍ:

## EXKLUZIVNÍ 25% SLEVA

S TÍMTO KUPÓNEM NA DUBNOVÁ PŘEDSTAVENÍ ČINOHRY  
SLEVOVÝ KUPÓN LZE UPLATNIT V POKLADNĚ DIVADLA, KŘÍŽIKOVA 10, P-8

**Kultura**

# Karlín opět ožil masopustním veselím

Tradiční masopustní veselí letos sice doprovázelo mrazivé počasí, návštěvníci si ale rozhodně přišli na své. Na Karlínském náměstí 4. února pořadatelé akce - Karlínské Spektrum DDM, MČ Praha 8 a sdružení Karlín žije dál - připravili například farmářský trh, pravou

českou zabijačku, přehlídku tradičních českých řemesel či kulturní vystoupení.

Akci zahájilo vystoupení hudební skupiny Back side Big band. „Nechyběl ani masopustní průvod či ohňová show. Ani děti nepřišly zkrátka. V Karlínském Spektu jsme pro ně připra-

vili dvě pohádky a karneval, k dispozici bylo také bruslení na ledové ploše,” řekla zástupkyně starosty Prahy 8 Vladimíra Ludková, která nad masopustem převzala záštitu.

Po celou dobu akce byl tradičně otevřen kostel Sv. Cyrila a Metoděje.

-red-



Foto: Zdeňka Týcová



Foto: verpa

## Předvelikonoční nadílka loutkových představení

Loutkové divadlo Jiskra ve spolupráci s Divadlem Karla Hackera a Městskou částí Praha 8 připravilo pro všechny děti na poslední předvelikonoční týden předčasnou velikonoční koledu ve formě víkendu plného pohádkových představení. „Od pátku 30. března do neděle 1. dubna bude v prostorách Divadla Karla Hackera probíhat tradiční, již 37. ročník Festivalu pražských a středočeských amatérských loutkářů, který byste si rozhodně neměli nechat ujít,” láká vedoucí Loutkového souboru Jiskra Jiří Krása. „Vidět budete moci pohádková představení loutkářů, kteří

se k nám sjedou z Prahy i z celých středních Čech,” dodal.

Všichni zájemci o loutkové divadlo tak mají mimořádnou příležitost na jednom místě vidět divadelní soubory, za kterými by jinak museli cestovat mnoho kilometrů. Divadelní umění přijedou do Prahy 8 předvést loutkové soubory Před branou z Rakovníka, Jitřenka z Mladé Boleslavi nebo Kulíšek z Bystřice u Benešova. Z metropole dále dorazí loutkáři ze souboru Dřímotěnka a Kampak z Prahy 3, Zvoneček z Prahy 4, Topinambury a Jáma z Prahy 5 nebo Dětské studio říše loutek z Prahy 1.

Na festivalu samozřejmě nebude chybět ani domácí soubor Jiskra. Její čas je tradičně v neděli od 10 hodin a pro diváky, kteří přijdou, si Jiskra ve spolupráci s MČ Praha 8 připravila v premiéře úplně novou pohádku Zvířátka a loupežníci. Rozverná pohádka plná písniček, kterou napsala členka Jiskry Irena Jirsová a scénografickou podobu jí svým originálním způsobem vtiskla výtvarnice Irena Marečková, bude jistě jedním z vrcholů festivalu.

Všechna představení bude v sále sledovat odborná porota, protože i tento ročník festivalu

je soutěžní a vítěz dostane nejen hodnotný dar, ale i případné právo předvést svoje divadelní loutkové umění na celostátní přehlídce Loutkářská Chrudim.

Začátky představení jsou v pátek v 17, v sobotu i v neděli v 10, 14 a 16 hodin. Chcete-li se dozvědět o jednotlivých představeních nebo rovnou rezervovat vstupenky, navštivte internetové stránky Divadla Karla Hackera - [www.divadlokx.cz](http://www.divadlokx.cz). Pokud chcete své děti potěšit loutkovým představením i na velikonoční víkend, můžete, Jiskra pro vás bude hrát i na Velikonoce.

-jk, pb-

# 70 let Operace Anthropoid

Nejvýznamnějším dnem evropského protinacistického odboje je podle historiků 27. květen 1942. Tehdy uskutečnili českoslovenští parašutisté Jan Kubiš a Josef Gabčík atentát na třetího muže Třetí říše, šéfa Hlavního úřadu říšské bezpečnosti, hlavního architekta holocaustu a zastupujícího říšského protektora Reinharda Heydricha. Stalo se tak v prudké zatáčce tehdejší Kirchmaierovy třídy (dnes Zenklova ulice) v Praze 8, kde dnes stojí Pomník Operaci Anthropoid vybudovaný na náklady Městské části Praha 8, slavnostně odhalený v květnu 2009.

„Radnice Prahy 8 si uvědomuje význam této události, a proto připravujeme připomenutí desítky událostí z roku 1942, které měly zásadní vliv na naši historii,” prozrazuje starosta Prahy 8 Jiří Janků a dodává: „Území osmé městské části je z historického hlediska klíčovou oblastí, a to nejen uskutečněním samotného atentátu nebo místem, kde Reinhard Heydrich zemřel, ale především Kobyliskou střelnicí.”

Praha 8 si připomene mimo jiné 100. výročí od narození jednoho z parašutistů Josefa Gabčíka, proběhne Benefiční koncert, jehož výtěžek bude určen k rekonstrukci rodného domu druhého z parašutistů Jana Kubiše, široké veřejnosti bude zpřístupněna výstava nazvaná Někomu život, někomu smrt a v neposlední řadě dojde i na připomínku poprav českých vlastenců v Kobylisích.

„Realizací Pomníku Operaci Anthropoid v roce 2009 jsme jako Praha 8 splnili morální dluh celé společnosti a letos chceme důstojně připomenout 70. výročí od Operace Anthropoid,” prohlásila místostarostka Vladimíra Ludková. Hlavní akce se uskuteční u říčky Rokytky v Thomayerových

sadech o víkendu 26. a 27. května, kdy Vojenský historický ústav Praha a Rota Nazdar připraví program nazvaný Muži odplaty. „Půjde o jedinečnou prezentaci formou společného dobového tábora s vojenským režimem včetně nástupů, společného stravování a služeb,” přiblížila Ludková. „Výcvikový tábor, kterým prošli všichni českoslovenští parašutisté, bude samozřejmě doplňovat dobová vojenská technika, chybět nebude netradiční módní přehlídka nebo večerní promítání pod širým nebem,” řekla.

Cílem akce je propagace československého odboje na západě se zaměřením na výcvik a operační nasazení skupin vysazovaných na území protektorátu.

-pb-



Pomník Operaci Anthropoid

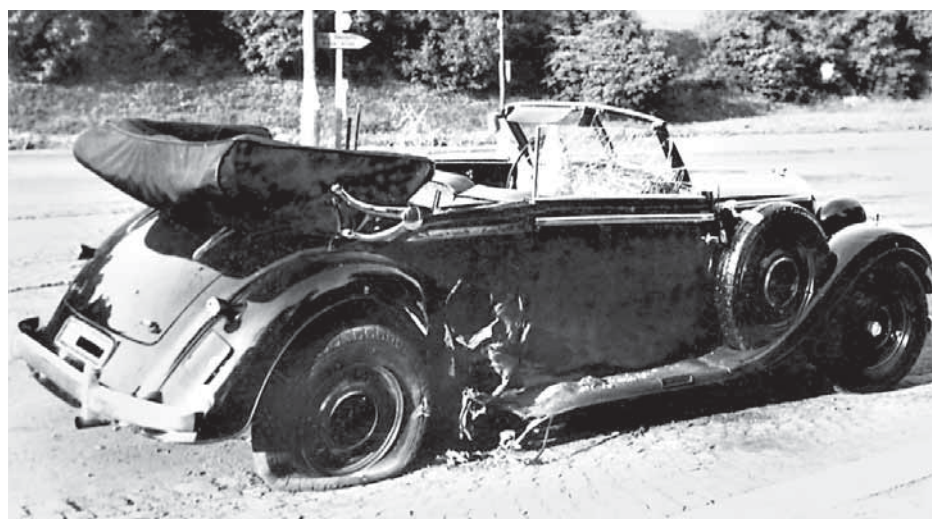

Zdemolovaný Heydrichův vůz těsně po útoku

## Hudební divadlo Karlín

### Březen

čt	15.3.	19:00	Carmen
pá	16.3.	19:00	Carmen
so	17.3.	15:00	Carmen
ne	18.3.	15:00	Carmen
út	20.3.	19:00	Včera tě zabiju!
st	21.3.	19:00	Včera tě zabiju!
čt	22.3.	19:00	Čardášová princezna
pá	23.3.	19:00	Čardášová princezna
so	24.3.	15:00	Noc na Karlštejně
ne	25.3.	15:00	Noc na Karlštejně

### Duben

ne	1.4.	15:00	Čardášová princezna
čt	5.4.	19:00	Jesus Christ Superstar
pá	6.4.	19:00	Jesus Christ Superstar
so	7.4.	15:00	Jesus Christ Superstar
st	11.4.	19:00	Čardášová princezna
čt	12.4.	19:00	Carmen
pá	13.4.	19:00	Carmen
so	14.4.	15:00	Carmen
ne	15.4.	15:00	Carmen

### Prodej vstupenek

Hudební divadlo Karlín,  
Křížíkova 10, 186 00 Praha 8

pokladna tel.: 221 868 666

otevřena ve všední dny 9.00 - 13.30

a od 14.00 - 19.00 hod.,

o víkendech vždy dvě hodiny před zahájením představení.

Objednávky přijímá obchodní oddělení

HDK Křížíkova 10, 186 00 Praha 8,

po-pá 8.30 - 16.30 hod.

**mobil: 736 621 150, 736 621 130**

**tel.: 221 868 777, 221 868 888,**

**221 868 999**

**e-mail: objednavky@hdk.cz**

**www.hdk.cz**

Vstupenky můžete koupit

také v sítí **Ticket Art**

vč. všech CK Čedok.



**Pozvánky**

03|04  
BŘEZEN | DUBEN  
2012

# KULTURNÍ DŮM KRAKOV PROGRAM

19.  
BŘEZNA

Pondělí  
9:00

## Švec Matěj a začarovaný mlýn

Česká pohádka s písničkami na motiv pohádky J. Pětivokého – Jak chudý švec ke štěstí a rozumu přišel a bohatý řezník byl po zásluze potrestán.

Cena: 40,- Kč

MS Š

19.  
BŘEZNA

Pondělí  
19:00

## Nežárlil!

Žárlivé ženy, podpantofláč Vincenzo a známý paleterský proutník Giuseppe, v bláznivé komedii plné vtipných a nesmírně lidských příběhů. Děj nás zavádí mezi obyvatele jednoho domu, kde vládou poněkud svérázné sousedské vztahy. Ty se vyhrotily ve chvíli, kdy se do domu přistěhuje atraktivní doktorka Monika s dospívajícím synem.

Cena: 200,-/180,- Kč

MS

20.  
BŘEZNA

Úterý  
19:00

## Diashow: Vietnam od severu k jihu

Přednáší Karel a Jana Wolfovi.

Cena: Zdarma

MS



24.  
BŘEZNA

Sobota  
15:00

## Kutilové aneb Jak se staví dům

Dva kamarádi, kteří umí každý ode všeho trochu, se jednoho dne rozhodnou, že si postaví dům svých snů. Do práce se vrtnou se spoustou nadšení – jak by taky ne, vždyť mají oba zlaté české ručičky. Jak na to? To taky vědí moc dobře: přece dvakrát měř a jednou řež! Ale ouha! Náhadi i stavební materiály jakoby jim pod rukama ožily a vyhlásily přinejmenším vzpuru.

Cena: 100,-/40,- Kč **Rodiče s dětmi**

27.  
BŘEZNA

Úterý  
9:00  
10:30

## Veselé taneční III

Děti se veselou formou naučí znát a tančit základy nejnámějších českých i světových tanců, jakými jsou polka, twist, disko, macarena, blues apod. V pozdějších dílech si děti vyzkouší taneční schopnosti při soutěžích. Pořad je určen pro zábavu a relaxaci, ale i k rozvíjení základních pohybových schopností.

Cena: 40,- Kč

VS Š

28.  
BŘEZNA

Středa  
17:00

## Taneční večer pro seniory

K poslechu a tanci hraje Žižkovanka s kapelníkem Petrem Sovičem.

Cena: Zdarma

VS

10.  
DUBNA

Úterý  
9:00  
10:30

## Pověsti pražské

Představení svou koncepcí navazuje na Pověsti české a je vhodné pro děti od 5 do 12 let. Eva Hrušková a Jan Přeucil hrají Horymíra, Křesomysla, chudého studenta a čerta, ale i oblíbeného Jirásku a Jiráskovou. Vědí si rady s Golemem i se vzpurnými hamáky.

Projdou se s dětmi po Praze, po Starém i Novém Městě Pražském, navštíví Faustův dům, Pražský hrad i Vyšehrad. V tomto úsměvném i poučném představení se pražští i mimopražští diváci dovedí více o našem hlavním městě a nechají se inspirovat k výletům a procházkám po naší krásné Praze.

Cena: 40,- Kč

MS Š

## Láska a Párečky



11.  
DUBNA

Středa  
19:00

## Láska a párečky

Margot, mladá atraktivní žena, nemající příliš dobré zkušenosti se svými bývalými vztahy, si pozve na chalupu na grilování své tři ex-partnery, kteří o sobě vzájemně nikdy nevěděli a neznají se. Margot, opět zamilovaná, byla svým novým exotickým přítelem požádána o ruku. Od této riskantní grilovačky si slibuje, že jí vrátí důvěru v mužské pohlaví a dodá odvahy k tak závažnému životnímu kroku. Pohyb po podobném "minovém poli" však není bez rizika, což se bohatou měrou potvrdí, když se na večírku objeví i její nový přítel.

Cena: 200,-/180,- Kč

MS

12.  
DUBNA

Čtvrtek  
9:00

## Veselé taneční IV

Děti se veselou formou naučí znát a tančit základy nejnámějších českých i světových tanců, jakými jsou polka, twist, disko, macarena, blues apod. V pozdějších dílech si děti vyzkouší taneční schopnosti při soutěžích. Pořad je určen pro zábavu a relaxaci, ale i k rozvíjení základních pohybových schopností.

Cena: 40,- Kč

VS Š

VS - VELKÝ SÁL MS - MALÝ SÁL Š - SKOLY

www.facebook.com/KDKrakov

### KULTURNÍ DŮM KRAKOV

Tešinská 600, Praha 8 - Bohnice

Spojení: od metra trasy C - Kobylisy BUS 102, 177 (st. Krakov)

Pokladna: po - čt 16:00 - 19:00 hod a 1 hod před každým představením

### Rezervace:

tel.: 283 090 429

283 090 427



Městská část  
Praha 8



WWW.KDKKRAKOV.CZ

ZÁŘÍZENÍ MĚSTSKÉ ČÁSTI PRAHA 8  
WWW.PRAHA8.CZ

**DIVADLO  
POD PALMOVKOU**

**BŘEZEN 2012**

12. Po OÍDIPÚS VLADAŘ / Sofoklés

14. St CHICAGO / F. Ebb & B. Fosse, J. Kander

15. Čt EDITH A MARLENE / É. Pataki

16. Pá NÁJEMNÍCI PANA SWANA / M. Cooney *zadáno*

17. So SEX NOCI SVATOJÁNSKÉ / W. Allen

20. Út AUGUST AUGUST, AUGUST / P. Kohout

*skupina P*

22. Čt PŘELET NAD KUJKAČÍM HNÍZDEM / D. Wasserman

23. Pá CHICAGO / F. Ebb & B. Fosse, J. Kander

24. So PAST NA MYŠI / A. Christie

26. Po MEFISTO / K. Mann, A. Mnouchkine

28. St PAST NA MYŠI / A. Christie

29. Čt CHICAGO / F. Ebb & B. Fosse, J. Kander

30. Pá RAIN MAN / D. Gordon, B. Morrow, R. Bass

31. So EDITH A MARLENE / É. Pataki

**DUBEN 2012**

2. Po AUGUST AUGUST, AUGUST / P. Kohout

3. Út TRAMVAJ DO STANICE TOUHA / T. Williams

*11 hod. I. veřejná generálka*

SVATÁ JANA / G. B. Shaw

4. St TRAMVAJ DO STANICE TOUHA / T. Williams

*11 hod. II. veřejná generálka*

PAST NA MYŠI / A. Christie

5. Čt TRAMVAJ DO STANICE TOUHA / T. Williams

*I. premiéra*

10. Út CHICAGO / Fred Ebb & Bob Fosse, John Kander

11. St EDITH A MARLENE / É. Pataki

12. Čt EDITH A MARLENE / É. Pataki *11:00 PRO ŠKOLY*

MEFISTO / K. Mann, A. Mnouchkine

13. Pá TRAMVAJ DO STANICE TOUHA / T. Williams

*II. premiéra*

14. So SEX NOCI SVATOJÁNSKÉ / W. Allen

16. Po CHICAGO / Fred Ebb & Bob Fosse, John Kander

18. St PAST NA MYŠI / A. Christie *11:00 PRO ŠKOLY*

OÍDIPÚS VLADAŘ / Sofoklés

19. Čt TRAMVAJ DO STANICE TOUHA / T. Williams

22. Ne PŘEHLÍDKA ČESKÉ DIVADLO – Činoherní studio  
Ústí nad Labem

NEPŘÍTEL LIDU / H. Ibsen

23. Po NÁJEMNÍCI PANA SWANA / M. Cooney

*15:00 KMD*

NÁJEMNÍCI PANA SWANA

24. Út AUGUST AUGUST, AUGUST / P. Kohout *11:00*

AUGUST AUGUST, AUGUST

26. Čt RAIN MAN A D. Gordon B. Morrow, R. Bass

27. Pá SUGAR (NĚKDO TO RÁD HORKÉ)  
P. Stone, J. Styne, B. Merrill *11:00 PRO ŠKOLY*

SUGAR (NĚKDO TO RÁD HORKÉ)

28. So TRAMVAJ DO STANICE TOUHA / T. Williams

*skupina P*

NENÍ-LI UVEDENO JINAK, ZAČÍNÁJI VŠECHNA PŘEDSTAVENÍ V 19. HOD.  
POKLADNA - TELEFONICKÉ REZERVACE: 283 011 127, otevřena  
pondělí - pátek od 10.00 do 18.00 h, a vždy hodinu před začátkem  
představení. Ceny vstupenek 100,- až 350,- Kč. Platby lze  
provést v hotovosti i platební kartou. 50% sleva pro držitele ZTP,  
50% sleva pro studenty a důchodce na balkon. Vozíčkáři mají  
vstup za 1,- Kč. Obchodní oddělení - hromadné rezervace vstu-  
penek: tel./fax: 283 011 119 e-mail: sykrova@divadlopodpal-  
movkou.cz. Prodej vstupenek a rezervace on-line na  
[www.divadlopodpalmovkou.cz](http://www.divadlopodpalmovkou.cz). Vstupenky jsou také v prodeji  
v sítích TICKETPORTAL. Změna programu vyhrazena.

[www.divadlopodpalmovkou.cz](http://www.divadlopodpalmovkou.cz)



MUZEUM  
HLAVNÍHO  
MĚSTA  
PRAHY

## STÁLÉ EXPOZICE

**Praha v pravěku**

**Středověká Praha**

**Praha na přelomu středověku a novověku  
(1437–1620)**

**Barokní Praha (1620–1784)**

**Langweilův model Prahy z let 1826–1837** –  
unikátní model Prahy vyrobený ručně z papírové  
lepenky

**3D kino** – virtuální průlet Langweilovým  
modelem Prahy. Otevřeno: úterý–neděle každou  
půl hodinu od 9.30 do 17.30 hodin, vstup: 30 Kč,  
snižené 15 Kč, první čtvrtek v měsíci je nutná  
rezervace: 3Dkino@muzeumprahy.cz, nebo  
na tel.: 221 709 674.

**Muzeum pro děti** – vítejte ve středověkém  
domě

Stálá expozice pro děti slouží jako herna a je  
koncepovaná jako náznakový interiér pražského  
středověkého domu z období 14.–15. století.

**Slabikář návštěvníků památek**

Hmatová expozice pro vidoucí i nevidomé  
návštěvníky věnovaná románskému slohu  
a gotice.

## VÝSTAVY

**Praha a její dcery do 15. 4. 2012**

Výstava je pokusem přiblížit pražské dějiny  
prostřednictvím osudů jejích obyvatel.  
Na výstavě se divák setkává nejen  
s významnými ženami, spojeními s životem  
a historií Prahy, ale také má možnost nahlédnout  
do života dnes bezejmenných obyvatel  
pražského prostoru od pravěku po dnešek.  
V sobotu **17. 3. 2012** od 10.00 do 16.30  
hodin se koná seminář Feminismus, gender  
a postavení žen ve 20. století

**Spolupráce Muzea hl. m. Prahy s Městskými  
divadly pražskými a s kinem MAT v rámci  
projektu Praha a její dcery.**

Se vstupenkou z Muzea hl. m. Prahy dostanete  
slevu 50% na vybraná představení MDP  
v termínu do 30. 6. 2012, více na [www.mestskadivadlaprazska.cz](http://www.mestskadivadlaprazska.cz) a vstupenku za 50 Kč  
do kina MAT na projekce v rámci přehlídky filmů  
významných českých režisérů s názvem „Místa,  
vztahy, lidé“ v termínu do 16. 4. 2012 (každé  
pondělí od 20,30 hodin). Více na [www.mat.cz](http://www.mat.cz).  
Po předložení vstupenky z MDP nebo z kina MAT  
získáte vstupenku do Muzea hl. m. Prahy se  
slevou 50%.

**Trochu lepší svět – století skautingu 21. 3.–  
24. 6. 2012**

Výstava je pořádána v rámci širšího projektu,  
připraveného ke 100. výročí založení skautingu  
na území ČR. Představí Junáka jako pružnou  
a moderní organizaci, nabízející smysluplné

využití volného času dětí, mládeže a mnoha  
dobrovolníků z řad dospělých. Součástí výstavy  
jsou doprovodné programy pro návštěvníky  
všech věkových kategorií.

## PROGRAMY PRO ŠKOLY

**Interaktivní programy**

Na všechny programy se objednávejte předem  
na tel.: 221 815 850, 721 330 470 nebo  
e-mailem: [edu@muzeumprahy.cz](mailto:edu@muzeumprahy.cz)

**Archeologické programy pro školní  
a zájmové skupiny**

Podrobné informace najdete na [www.muzeumprahy.cz](http://www.muzeumprahy.cz).

Na programy se objednávejte minimálně 10 dní  
předem, tel: 221 012 921  
nebo e-mail: [kopeccka@muzeumprahy.cz](mailto:kopeccka@muzeumprahy.cz).

27. 3. – 30. 3. **Škola mladých archeologů**

Poznáte metody archeologického výzkumu,  
vyzkoušíte si dokumentaci nálezů, laboratorní  
ošetření i datování nálezů.

**Komentované prohlídky**

Na prohlídky se objednávejte na tel.:  
221 709 677, 721 330 470 nebo na  
e-mailu: [edu@muzeumprahy.cz](mailto:edu@muzeumprahy.cz). Hravou formou  
vás provedeme expozicemi pravěku a středověku.  
Součástí programu jsou pracovní listy.

## PROGRAMY PRO VEŘEJNOST

**Archeologické programy pro děti a dospělé**

31. 3. v 10 hodin. **Škola mladých archeologů**

**Akademie volného času** – cyklus odborných  
přednášek.

Více informací na [www.muzeumprahy.cz](http://www.muzeumprahy.cz) nebo  
na tel. 221 709 669 nebo e-mailem: [suska@muzeumprahy.cz](mailto:suska@muzeumprahy.cz)

**Cyklus Pražské paláce a lidé v nich**

22. 3. Thun-Hohenštejnský palác, Zahrady pod  
Pražským hradem

29. 3. Velkopřevorský palác a jeho okolí

## HLAVNÍ BUDOVA MUzea

Na Poříčí 52, Praha 8 – Florenc, tel.: 224 816 772–3,  
606 859 951

Otevřeno: denně mimo pondělí od 9 do 18 hodin.

Vstupné: základní 120 Kč, snížené (studenti, senioři)  
50 Kč, rodinné 200 Kč, děti do 6 let a invalidé zdarma,  
školní skupiny 30 Kč (pedagogický dozor zdarma).

Společná vstupenka do hlavní budovy muzea na Florenci  
a do Podskalské celnice na Výtöni: základní 130 Kč,  
snížená 60 Kč, rodinná 220 Kč – lze zakoupit v obou  
objektech muzea. Každý první čtvrtek v měsíci vstup pro  
žáky, studenty a seniory zdarma, ostatní 10 Kč. Poslední  
středa v měsíci prodloužená otevírací doba do 20 hodin.

Na pokladnách našich objektů lze využít zvýhodněné  
vstupné při opakovaných návštěvách

**Více informací na [www.muzeumprahy.cz](http://www.muzeumprahy.cz)**

**Inzerce, pozvánky**

# KOTI TROJA

## 35% PRODÁNO!

- STAVBA ROSTE
- SLEDUJTE NÁS NA /KOTITROJA
- PŘÍZNIVÉ CENY od 1 500 000 Kč

**BYDLENÍ S VÝHLEDY**

☎ 800 200 666 [WWW.KOTITROJA.CZ](http://WWW.KOTITROJA.CZ)

(Placená inzerce)

**Malování od 20,- Kč m<sup>2</sup>**

**M+J**

Štukování panelu – stěrkování,  
lakování oken, dveří, pokládka lina,  
čištění kobereců, úklid, maskování  
ploch fólií, sestěhování nabytku,  
vše za rozumné ceny,  
tel. 272 734 264, 607 719 394

(Placená inzerce)

**Účetní firma nabízí  
zpracování účetnictví včetně  
daňového přiznání.**

**Možnost odkladu daňového  
přiznání do 30.6.2012.**

Sokolovská 82/128, Praha 8,  
metro B stanice Křižíkova.  
Tel: 222 313 943, 777 833 768,  
e-mail: daupp@daupp.cz

(Placená inzerce)

**Bytová jádra / Modernizace bytů**

 10 let na trhu • více než 1350 zákazníků • studio na ploše 250 m<sup>2</sup>

 Rekonstrukce bytů, koupelen, bytových jader, kompletní  
servis – projekt, stavební povolení, dozor, kolaudace.

 Kuchyňské linky, vestavěné skříně, dveře, podlahy  
– grafické návrhy, cenová kalkulace, zaměření, poradenství  
zdarma, cena včetně montáže a dopravy, široká škála  
povrchových materiálů.

Naši práci vám rádi ukážeme

**PANELREKO s.r.o.**

 Pobočka:  
Křepčického 1523, Praha 4  
zelená linka: 800 112 278  
praha@panelreko.cz  
[www.panelreko.cz](http://www.panelreko.cz)

(Placená inzerce)

# www.detskekluby.cz

# PROGRAM

## 13.3. - 4.4.

**Kulturní dům Ládví**  
Burešova 1661, 182 00 Praha 8  
Informace: tel. 286 007 348,  
286 587 156, 725 544 452

Spojení: Metro C, Tram. č. 10, 17, 53 - st. Ládví  
Bus č. 102, 103, 177, 183, 345, 348, 368,  
TESCO S, C - st. Ládví

[www.kdladvi.cz](http://www.kdladvi.cz)

13.03. (Út)	Taneční škola ASTRA - kurz	18:30 - 22:00 hod.
14.03. (St)	Planeta Země 3000 - projekce pro školy	08:15 - 13:00 hod.
15.03. (Čt)	Taneční škola Plamínek - kurz	18:15 - 22:00 hod.
20.03. (Út)	Taneční škola ASTRA - kurz	18:30 - 22:00 hod.
22.03. (Čt)	Planeta Země 3000 projekce pro školy	08:15 - 13:00 hod.
24.03. (So)	Cestovatelský festival	09:00 - 20:00 hod.
25.03. (Ne)	Cestovatelský festival	09:00 - 20:00 hod.
27.03. (Út)	Taneční škola ASTRA - kurz	18:30 - 22:00 hod.
30.03. (Pá)	Sdružení rolnička - koncert dětských sborů	14:00 - 21:00 hod.
31.03. (So)	Sdružení rolnička - koncert dětských sborů	08:00 - 22:00 hod.
01.04. (Ne)	Bohoslužby křesťanského společenství PRAHA	15:00 - 17:00 hod.
03.04. (Út)	Planeta Země 3000 projekce pro školy	08:15 - 13:00 hod.
	Taneční škola ASTRA - jarní večírek	19:00 - 22:00 hod.
04.04. (St)	Planeta Země 3000 projekce pro školy	08:15 - 13:00 hod.
	Taneční škola OPLT - taneční večer	19:30 - 23:30 hod.

Změna programu vyhrazena.

**Divadelní scéna MČ Praha 8**
[www.praha8.cz](http://www.praha8.cz)

 Klapkova 26, Praha 8 - Kobylisy  
 tel.: 284 681 103

[www.divadlokh.cz](http://www.divadlokh.cz)

**PROGRAM BŘEZEN / DUBEN 2012**
**PŘEDSTAVENÍ PRO DOSPĚLÉ**

- 12.3. po 19.30** Alma de Groen: **MRCHY aneb ŘEKNI MI PRAVDU O SVÉ LÁSCE.** Brutální krimikomedie o věrnosti, zbabělosti, přátelství, penězích a sexu. Rozuzlení je šokující. Hrají D. Batulková, D. Bláhová, N. Divišková a L. Skopalová.
- 19.3. po 19.30** **MORAVSKÉ PAŠIJE.** Velikonoční biblický příběh tak, jak ho napsal a hraje komediant a loutkář Vítek Marčík.
- 26.3. po 19.30** Eve Ensler: **MONOLOGY VAGÍNY.** Vtipné, soucitné i moudré dílo hrané po celém světě. U nás v podání D. Bláhové, M. Sajlerové a J. Asterové.
- 11.4. st 19.30** **HARLEKIN pro sólový klarinet.** Unikátní zábavné představení, ve kterém se spojuje hudba, tanec a pantomima. Jako Harlekýn, který baví i dojíká a přitom hraje na klarinet, se představí Karel Dohnal.

**PŘEDSTAVENÍ PRO DĚTI**  
 profesionální divadelní soubory

- 17.3. so 15.00** **OŠKLIVÉ KÁČÁTKO.** Pohádka o trampotách smutného káčátka, které soudili podle zevnějšku. Opravdu záleží na barvě pápěří? Opravdu v životě o nic víc neběží? Hraje divadlo Piškot. Vhodné pro děti od 3 let.
- 24.3. so 15.00** **POHÁDKY Z KOUZELNÉHO KABÁTU.** Tři pohádky (O kohoutkovi a slepičce, O kudličce rybičce a duhové kuličce a O Smolíčkovi) spojené písničkami. Roztomilé představení, které herci odehrají různými druhy loutek. Hrají K. Táborská a R. Krupanský. Vhodné pro děti od 3 let.
- 7.4. so 15.00** **O PEJSKOVI A KOČIČCE.** Divadelní adaptace knihy J. Čapka. Pejsek a kočička se představí v pohádkách o tom, jak si myli podlahu, jak si dělali k svátku dort a o pyšné noční košilce. Hraje divadlo Kapsář. Vhodné pro děti od 3 let.
- 14.4. so 15.00** **PIPI DLOUHÁ PUNČOCHA.** Veselé představení plné energie je adaptací vybraných kapitol ze stejnojmenné knihy A. Lindgrenové. Hraje divadlo PIKI Pezinok, (česky). Vhodné pro děti od 5 let.

**LOUTKOVÉ DIVADLO JISKRA**

tradiční marionetová představení | vhodné pro děti od 4 let

- 18.3. ne 10.00** V. Cinybulk, P. Slunečko: **ČERTŮV ŠVAGR**
- 25.3. ne 10.00** P. Slunečko: **PERNÍKOVÁ CHALOUPKA**
- 30.3. - 1.4. 37. FESTIVAL PRAŽSKÝCH AMATÉRSKÝCH LOUTKÁŘŮ**

 Staňte se naším fanouškem [www.facebook.com/DivadloKarlaHackera](http://www.facebook.com/DivadloKarlaHackera)

 Městská část  
 Praha 8

Divadlo

**Inzerce**



**HYUNDAI** NEW THINKING.  
 NEW POSSIBILITIES.

**Souhlasíte, že opravdovým důkazem  
 kvality vozů je délka a rozsah záruky?**



**SKLADOVÉ VOZY ZA  
 ZVÝHODNĚNÉ  
 CENY!**



**Hyundai *i20* INCLUSIVE**  
 s 5dveřovou karoserií a klimatizací již od 189 990 Kč

**5 LET**  
 KOMPLEXNÍ ZÁRUKY

V tom případě je Hyundai tou správnou volbou!  
 Jako jediní nabízíme pro všechny osobní vozy 5 let komplexní záruky bez omezení.

[www.autopalace-vysocany.cz](http://www.autopalace-vysocany.cz)

Fotografie je pouze ilustrativní. Kombinovaná spotřeba: Hyundai i20 4,4-6,2 l/100 km, emise CO<sub>2</sub> 116-146 g/km.



**AutoPalace**  
 Vysocany

**Kolbenova 15, 190 00 Praha 9, tel.: 283 019 551-3**

(Placená inzerce)







**Místo  
 pro život!**

**Komfort uprostřed zeleně**  
 Na výběr máte byty typu  
 1 + kk – 4 + kk, každý s terasou nebo  
 zahrádkou. Kromě komfortu či originálního  
 a přitom účelného architektonického řešení však  
 Čámovka nabízí také mimořádně pěknou lokalitu  
 obklopenou zelení. Sečteno a podtrženo – budoucí  
 obyvatelé Čámovky mají před sebou krásné vyhlídky.

**VZOROVÝ BYT OTEVŘEN**

**+420 233 377 700**  
**www.camovka.cz**

(Placená inzerce)

# Pololetí v MŠ U Sluncové bylo pestré

Děti se v MŠ U Sluncové rozhodně nenudí, jak dokazuje uplynulý půlrok. Už tradičně se v září scházíme na zahradě s rodiči a dětmi, abychom se společně rozloučili s létem. U ohně zpíváme při kytáře, opékáme vuřty a hlavně máme čas vzájemně se užít. S nejstaršími dětmi jsme se už podruhé vypravili na dopravní hřiště u Muzea PČR. V říjnu jsme si připomněli Celosvětový den stromů na zahradní slavnosti věnované stromečkům, které každoročně vysazujeme při příležitosti Dne země. Hned další den se naši předškoláci vydali na plavbu Pražskými Benátkami. Dřevěnou bárkou jsme projížděli vltavská zákoutí a v Muzeu Karlova mostu se děti potkaly se samotným králem Karlem IV.

Také jsme navštívili našeho adoptovaného kamaráda v pražské ZOO – tučňáka Bombu. Na jeho sponzorování se děti samy aktivně podílejí sběrem a tříděním odpadů a prodejem svých výrobků na vánočním trhu. Vypravili jsme se také do ekologického centra Toulcův dvůr za domácími zvířátky a výukovým programem s Pytlíkem Pepíkem. Každý měsíc za námi do školky přijíždí divadélko s novou pohádkou nebo hudebním pořadem. Na podzim nás ještě navštívili dva černí pejskové s canisterapeutickým výcvikem a děti se dozvěděly mnoho cenných informací o tom, jak se mají k pejskům chovat. Představení nepřijíždí jenom za námi, nejstarší děti se za pohádkou pravidelně vydávají do divadla Gong.

Ještě než začne vánoční čas, pečeme s dětmi voňavé perníčky a ty potom odpoledne s maminkami společně zdobíme. Adventní čas už tradičně vítáme spolu s rodiči na zahradě. Pod rozsvíceným stromem děti zpívají vánoční ko-



Foto: verpa

Děti zavítaly také do zoologické zahrady, kde pozdravily i „svého“ tučňáka Bombu

lady, posílají si do nebe balónek s přáníčkem a všem se nám dobře nakupuje na vánočním trhu s dětskými výrobky. Letos jsme opět měli možnost zazpívat si koledy jako hosté u ZŠ na Lyčkově náměstí. Samozřejmě, že na nás nezapomněl ani Mikuláš s rozpustilou čerticí. Nastal čas vánočních besídek, děti obdarovaly svoje rodiče podevěčerním vystoupením v jednotlivých třídách, společně jsme si potom poseděli u voňavého čaje a cukroví. Letos poprvé jsme se vydali do Domova seniorů v Praze 8 potěšit babičky a dědečky naším zpěvem a malým dárečkem. Tříkrálovým průvodem jsme se rozloučili s vánočním časem.

V novém roce jsme se byli s našimi nejstaršími dětmi podívat v ZŠ na Lyčkově náměstí. Mnoho našich předškoláků se chystá do 1. třídy právě do této školy, teď měli možnost vyzkoušet si ji nanečisto. V lednu také začal preventivní cyklus čtyř přednášek, jehož cílem je vést děti ke zdravému životnímu stylu a zajistit co nejméně životu nebezpečných závislostí. Neprošli jsme se zdaleka všemi činnostmi, každá třída má svůj vlastní program plný her, malování, zpívání... Důležité však je, že se do naší školky děti i rodiče těší a je nám společně dobře.

Marta Lísková,  
učitelka MŠ U Sluncové

## Projekt „Snížení energetické náročnosti objektu ZŠ Na Šutce“ je u konce



OPERAČNÍ PROGRAM  
ŽIVOTNÍ PROSTŘEDÍ



EVROPSKÁ UNIE | Pro vodu,  
Fond soudržnosti | vzduch a přírodu

**Městská část Praha 8 získala v rámci Operačního programu Životní prostředí finanční dotaci v celkové hodnotě skoro 12,5 milionu korun na zateplení ZŠ Na Šutce. Finanční dotace pochází z fondu Soudržnosti Evropské unie a byla poskytnuta na základě rozhodnutí ministra životního prostředí.**

Na Základní škole na Šutce bylo provedeno zateplení obvodových stěn, většiny střešech a provedena výměna otvorových výplní – oken a dveří.

Do další výzvy Státního fondu životního prostředí se připravují podkla-

dy na další tři projekty na zateplení. Jedná se o budovy ZŠ Burešova, ZŠ Libčická a ZŠ Ústavní. Pokud budou projekty schváleny, realizace může proběhnout o letních prázdninách příštího roku.

-red-

## Školství

# Česko-německá škola se přestěhovala

Základní škola česko-německého porozumění, která spolu s Gymnáziem Thomase Manna patří do skupiny vzdělávacích institucí založených německou menšinou počátkem 90. let

minulého století, se přestěhovala. Od začátku února sídlí v prostoru bývalé Základní školy Chabařovická, kam se přesunula ze ZŠ Na Slovance. „Tamní prostory již přestaly vyhovovat

oběma subjektům, toto řešení pomůže v rozvoji jak škole česko-německého porozumění, tak ZŠ Na Slovance. Rychlému přestěhování školy pomohla obětavost rodičů. V době mé návštěvy nového sídla to vypadalo, jak kdyby tam působila odjakživa,“ řekl radní Prahy 8 pro oblast školství Martin Roubíček.



Foto: verpa

Základní škola německo-českého porozumění a Gymnázium Thomase Manna poskytují jednotné vzdělání s němčinou a částečně v němčině a výchovu k německo-českému porozumění od 1. třídy po maturitu. Základní škola provozuje v současné době ročníky 1 až 5, nabízí výuku němčiny od 1. třídy jako jazyk cizí nebo jako jazyk mateřský. Hlavním vyučovacím jazykem je čeština. Anglický jazyk se vyučuje formou kroužku od 4. třídy.

-vk-

*Zástupci vedení školy česko-německého porozumění představili nové prostory v Chabařovické ulici i radnímu Prahy 8 pro oblast školství Martinovi Roubíčkovi (vlevo)*

## Kdo se může postarat o vaše děti?

Právě v této době probíhají zápis dětí do předškolních zařízení. Pro řadu rodičů je to doba napjatého očekávání: Dostane se moje dítě do školky, budu moci jít pracovat?

I když v Praze vznikají každý rok nová soukromá zařízení a přibývá i firemních školek, kapacity stále nestačí. Je proto třeba hledat i jinou možnost.

Městská část Prahy 8 je zřizovatelem 24 mateřských škol, zčásti i specializovaných. Hlavními kritérii pro umístění dítěte je především bydliště dítěte a jeho věk. O místa je velký zájem a tradičně nemohou uspokojit všechny zájemce. Například v Karlíně sídlí stále více velkých firem a jejich zaměstnanci by uvítali, kdyby mohli mít dítě v blízkosti pracoviště. Právě v Karlíně proto otevřela firma KinderGarten další pobočku – jesle s mateřskou školkou. Výhodou je, že přijímají děti už od 18 měsíců. Školné se zde pohybuje ve stejné výši jako

v soukromé školce Motýlek – kolem 13 tisíc měsíčně. Ani to není pro rodiče zanedbatelné kritérium. Církevní mateřská školka Laura ve Vítkově ulici si sice drží školné na úrovni veřejných zařízení (do tisíce korun za měsíc), ale také musí zájemce odmítat. Přijímají totiž i mimopražské děti.

### Existuje jiné řešení?

Stále častěji řeší rodiče problém tím, že si najdou chůvu nebo pečovatelku, která dochází do bytu, případně hlídá více dětí najednou. V současné době ale nemusí tyto chůvy splňovat žádné požadavky na kvalifikaci. MPSV se tímto problémem už zabývá a na legislativě se už delší dobu pracuje. Zatím je třeba řídit se instinktem nebo zkušenostmi jiných.

### Jak se pozná dobrá pečovatelka?

Především má mít zkušenosti s péčí o děti ve stejném věku, jako je vaše dítě. Výpis z Rejstří-

ku trestů by měl být samozřejmostí, ale doporučení od jiných rodin nebo zařízení je jednoznačně výhodou. Chůva nemusí mít zdravotnické vzdělání. Měla by si ale vědět rady v krizové situaci, nejlépe mít Kurz první pomoci u dětí. Důležitý je osobní rozhovor předem. Můžete si vyměnit představy o základních výchovných principech, o zdravé stravě i vzájemném předávání informací. Ideální je, když můžete vidět svou chůvu předem „v akci“, jak komunikuje s dětmi, jak na ni reaguje vaše dítě. Je schopná dítě smysluplně zabavit? Vždyť nejde jen o hlídání, ale o osobní rozvoj dítěte. Svěřujete jí to nejcennější, co máte. Až si vyberete, nezapomeňte sepsat základní pravidla, na kterých jste se dohodli, ušetří vám to případné nepříjemnosti.

### Nemusíte hledat sami

Najít si dobrou pečovatelku je časově náročné. Dnes už můžete využít nabídky celé řady agentur nebo se obrátit například na spo-

lečnost pme service/pme Familienservice, která působí už třetím rokem na Praze 8. Poskytuje individuální i firemní péči o děti. Vychází ze zkušeností mateřské společnosti v Německu, vyhledává „na míru“ pro rodinu pečovatelky a sama si je školí.

### Jak řešit prázdniny a volné dny dětí, když rodiče musí pracovat?

Společnost pme service/pme Familienservice nabízí tématické programy na „překlenovací dny“ a prázdniny, nejbližší jsou na Velikonoce: 5. dubna je to lezení pro malé horolezce a 6. dubna Velikonoce jinak s velikonočními zvyky v jiných zemích. Hlavně, aby se děti nenudily a přitom se něco nového naučily. Potom budou mít i rodiče dobrý pocit, že je o ně dobře postaráno.

Pestrá nabídka volnočasových aktivit pro děti se tak v Praze 8 ještě rozšířila a rodiče i děti mají větší výběr.

Dáša Najbrtová

**Inzerce, pozvánky**

Autorizovaný prodejce vozů ŠKODA a KIA

**Prosek Auto Branka**

www.AutoBranka.cz  
800 101 108

SIMPLY CLEVER

ŠKODA KIA

Akční nabídky vozů Škoda  
**Octavia -5 % Fabia -3 %  
 Superb -7 %**

Akční nabídky všech vozů Kia  
**Sportage -5 % VENZA -4 %  
 CEE'D a CEE'D SW -5 %**

AUTO-BRANKA, spol. s r.o.  
 provoz Prosek Prosecká 817/82, Praha 9-Prosek  
 tel.: 283 881 308-10

provoz Mělník Mladoboleslavská 2862, Mělník  
 tel.: 315 622 523

**SLEVOVÝ KUPÓN 20% sleva na servisní práce**

(Placená inzerce)

# Nechte to na nás...

**VYKLÍZENÍ BYTŮ  
 A ODVOZ ODPADU  
 PRAHA**

**spolehlivě rychle levně**

**vyklidíme Váš byt**

774 092 221

www.vyklizenipraha.com

(Placená inzerce)

Karel Wolf a CK Livingstone vás zvou na

**CESTOVATELSKÝ FESTIVAL  
 KOLEM SVĚTA**

- promítání filmů a fotografií • exotické tanečnice • tombola
- reportáže z dalekých zemí světa • známí cestovatelé

**PRAHA • 24.-25. března 2012**  
 Kulturní dům a Multikino Ládví

Generální partner:

Spolupoládá: **LIVINGSTONE**

www.kolemsveta.cz

**Slovensko**  
 Mestá sveta Zemi  
 www.slovakia.travel

**Inzerce**

# KOUPELNY ZA 3 DNY

## Z UMAKARTOVÉ LUXUSNÍ

Obkladové desky 122 x 244 cm v provedení jako obkladačky - vhodnější než keramika. Cena obložení koupelny již od 29 tis. Kč.

**ZKUŠENOSTI 20 let A PRAHE**

**LINEA** spol. s r.o.

V Olšinách 61, P-10 ("M" Strašnická)

pondělí 10 - 18 hod.  
 úterý - čtvrtek 10 - 16 hod.  
 pátek 10 - 14 hod.

**www.koupelnyza3dny.cz tel.: 274 810 848**

(Placená inzerce)

## internet cznet

připojení k internetu | HD kabelová televize | pevné linky voip

S internetem až 100Mbit si nyní můžete objednat také HD televizi jen za 399 Kč

Speciální nabídka pro SVJ, družstva a developery

**HBO | HD**

Cznet.cz, Pod vodárenskou věží 2, 182 00 Praha 8, tel.: 226 517 200, 226 517 204, fax: 226 517 210, info@cznet.cz, www.cznet.cz

(Placená inzerce)

## SPOJTE SVÉ RODINNÉ PŮJČKY DO JEDNÉ

### A MĚSÍČNĚ UŠETŘÍTE

Sloučíme půjčky Vaší rodiny až do výše 600 000 Kč.

- od různých bank a finančních institucí
- papírování vyřídíme za Vás
- možnost předčasného splacení kdykoliv

**GE Money Bank**

Podle Vašich představ

**www.gemoney.cz | infolinka: 844 844 844**

Reprezentativní příklad: výše úvěru 234 000 Kč, 72 splátek, měsíční splátka 4 809 Kč, roční úroková sazba 13,9 %. Poplatky související s úvěrem: poskytnutí úvěru 2 340 Kč, vedení úvěrového účtu 69 Kč měsíčně, vedení běžného účtu 59 Kč měsíčně, jedna přicházející platba na běžný účet za měsíc 5 Kč, RPSN 16,5 %, celková částka splatná spotřebitelem 358 180 Kč. Na sjednání smlouvy o konsolidaci půjček není právní nárok.

(Placená inzerce)

# Házenkářky někdy míč ani nepotřebují

Házenkářky nemusí držet v ruce vždycky jenom míč, někdy se jim hodí i lyžařské hůlky. V lednu se mladší hráčky házenkářského oddílu TJ Sokol Kobylisy II vypravily na hory, aby si užily mráz, rozšířily své sportovní dovednosti o pohyb na sněhu a v neposlední řadě i podpořily to, co je pro týmový sport tak důležité: týmového du-

cha. Již několikrát vyzkoušené a oblíbené krušnohorské svahy tak měly možnost zažít okamžiky, kdy házenkářky držely v rukou místo koženého míče lyžařské hůlky a ve volných chvílích i sněhové koule.

Chtělo by se říci, že díky pečlivému naplánování - ale spíše díky velkému štěstí - si děvčata stihla

užít zimní soustředění v ideálních podmínkách. Červené tváře a studené ruce vždycky včas rozmrzly, a kdo zapadl po kolena do závěje, bez problémů se opět vyhrabal na nohy. Všechno nahrávalo tomu, aby celý týden mohla provázet dobrá nálada.

Při společném pobytu na horách jsme si uvědomili - a možná naprosto stačí, že i jen pocítili - jak je příjemné být pohromadě. A zjistili jsme také, že to není samo sebou, že na přátelské atmosféře a dobrých vztazích je třeba pracovat: vycházet si navzájem vstříc a rozhodovat se s ohledem na ostatní, chovat se tak, abychom nikoho (ani sebe) neohrožovali a nabízet pomoc (byť i tak malou, jako je pomoc při zapínání přezkáčů) tam, kde je jí zapotřebí. Velký dík za ukázkový příklad takového chování, ale i reálné pomoci, patří několika starším členům oddílu i dospělým „dobrovolníkům“, kteří tým doprovázeli.

A co z toho týdenního soustře-

dění v Krušných horách nakonec máme? Trochu pohybu na čerstvém mrazivém vzduchu, sportovní výkony, které posunuly naše možnosti zase o kousek dál, a především vědomí toho, že jsme jeden tým, který umí držet pohromadě i jinde, než v tělocvičně.

Zveme všechny zájemkyně z řad děvčat narozených v letech 2001 - 2005 mezi nás. Trénujeme každé úterý a čtvrtek v tělocvičně ZŠ Burešova, v úterý od 17 a ve čtvrtek od 16 hodin. Pokud máte zájem o to, aby vaše dcera sportovala v kolektivu stejně starých děvčat pod dohledem zkušených trenérů a trenérek, v létě i v zimě jela na týden na soustředění a zúčastňovala se turnajů nejen v Praze, ale v celé republice i v zahraničí, přiveďte ji na kterýkoli z našich tréninků a zkuste to měsíc zdarma s námi. Bližší informace na [www.sokolkobylisy2-mini.wbs.cz](http://www.sokolkobylisy2-mini.wbs.cz), na tel. čísle 604 680 380 u paní Janečkové nebo na mailu [sokolkobylisyII@seznam.cz](mailto:sokolkobylisyII@seznam.cz). -jv-



## Běh Máchalkou startuje první jarní sobotu

Všichni příznivci pohybu na čerstvém vzduchu mají příležitost vyzkoušet si svou jarní formu. Atletický oddíl AC Praha 1890 pořádá v sobotu 24. března již 22. ročník závodu „Běh Máchalkou“. Jedná se o krosový závod na území lesoparku Máchalka, který se rozkládá na území dvou pražských obvodů, Prahy 8 a 9.

První se na start postaví ženy a dorost, čeká je závod na čtyři, respektive tři okruhy, přičemž jeden okruh měří 950 metrů. Druhým startem dne bude závod mužů, veteránů a juniorů, na které čeká pět okruhů. Třetím startem dne je velmi speciální závod, jedná se o rodinnou štafetu rodičů s dětmi. Nejprve zkrácený okruh uběhnou rodiče, v prostoru startu pak dotykem ruky předají štafetu svému dítěti, které absolvuje stejnou zkrácenou trať. Na všechny děti čeká v cíli odměna a někteří závodníci mají ještě tolik sil, že se zú-

častní odpoledního závodu v kategorii přípravka. Na svůj další start si však musí počkat, přednost totiž dostane starší a mladší žactvo. Pro obě kategorie jsou připraveny dva okruhy, pro mladší děti pouze ve zkrácené podobě.

Přijďte si tedy zasportovat, zafandit a skvěle si užít den. Za celý realizační tým oddílu AC Praha 1890 vás zve ředitelka závodu Kateřina Zouharová. Bližší informace k závodu najdete na oddílových stránkách [www.ac1890.cz](http://www.ac1890.cz). -kz-



### Sokol Karlín zve:

#### 17. 3. dětský karneval

10-12:30 hod. společně s burzou obléčení 9-13hod. (čeká vás tombola, soutěže, výtvarná dílna a samozřejmě tanec☺, **přihlášení nutné**)

#### 21. 4. jednodenní výlet do zbraslavské mini zoo,

odstrkovač, kola s sebou, zpátky jdeme po cyklostezce se zastávkou na dětském hřišti „kroužky na Vltavě“, (vstup do zoo je zdarma, hřiště taktéž - prosíme o přihlášení)

#### 19. 5. 3. ročník záchrany Sněhurky

- stezka ve Stromovce, na které potkáte trpaslíky a na konci se pokusíte o záchranu Sněhurky (start je u planetária, startovné 30 Kč)

#### bližší informace:

email:[sokol.karlin@volny.cz](mailto:sokol.karlin@volny.cz)

[www.sokol-karlin.eu](http://www.sokol-karlin.eu)

**Sport**

# Příměstské kempy s angličtinou 2012

**Tato oblíbená aktivita pro děti, pořádaná Tenisovou školou ESO, bude mít již 6. ročník.**

Kemp je určen pro děti 4 – 14 let, jak pro úplné tenisové začátečníky, tak i pro zkušenější tenisty a probíhá v tenisovém areálu, kde jsou vhodná sportoviště I zázemí pro případ nepříznivého počasí. Každý kemp je od pondělí do pátku každý den od 8 do 16 hodin. Na děti dohlíží kvalifikovaní trenéři s mnohaletými zkušenostmi.

**Program:** dopoledne probíhá výuka tenisu a angličtiny, v odpoledních hodinách volnočasové aktivity – ZOO, kino, vycházky do lesa, společenské hry.

**Místo konání:** Chabařovická 4, Ládví.

**Datum konání:** 9.-13. 7. / 23.-27. 7. / 6.-10. 8. / 27.-31. 8.

**Cena:** 2 990 Kč – v ceně zahrnuto jídlo, pití, trenéři, tenisové kurty, sportoviště a vstupné na akce

**Přihlášku a další informace najdete na [www.tseso.cz](http://www.tseso.cz) nebo volejte 605 473 952**

-red-



## I v zimě se dá jít na pláž...



V netradičním termínu 29. února 2012 proběhla v Beachklubu Ládví akce odboru kultury ÚMČ Praha 8 nazvaná „Na pláž“. V příjemném prostředí pretlakové haly zastřešující šest kurtů na plážový volejbal vzniklo uprostřed zimy největší kryté pískoviště v Praze. Děti měly k dispozici skákací hrad, výtvarnou dílnu připravily tety z dětských klubů Osmík a Karlík a šéftrenér Beachklubu Ládví Ondřej Michálek spojil

do tréninků plážového volejbalu všechny děti i jejich maminky.

„Premiérová akce Na pláž se uskutečnila již loni v létě a setkala se s velkým zájmem, proto jsme se rozhodli zájemcům umožnit zabavit se také v zimě. Mohu slíbit, že podobnou akci jsme v příjemném prostředí Beachklubu Ládví nepořádali v letošním roce naposledy,“ uvedla místostarostka Prahy 8 Vladimíra Ludková.

-pb-

## Beachklub Ládví připravil prázdninové kempy

Beachvolejbalové soustředění formou příměstského tábora proběhne v termínech 9. – 13. července a 20. – 24. srpna 2012 v areálu Beachklubu Ládví v Chabařovické ulici. Kempy určené pro děti od sedmi do 18 let začnou vždy v pondělí a skončí v pátek a jejich zpestřením je výuka anglického a německého jazyka.

### Připravený program:

8.30 – 9.00 příchod – svačina

9.30 – 1. tréninková jednotka – plážové sporty

11.00 – volno

11.30 – oběd

12.00 – video

13.00 – výuka AJ a NJ

14.00 – 2. tréninková jednotka

16.00 – 16.30 svačina a odchod

V ceně (1900 korun) zahrnuto: 10x svačina, 5x oběd, pitný režim, dárek, páteční turnaj, trenéři a lektoři, slevový poukaz na 30% slevu v partnerské firmě Sportfun.cz/adidas

**Přihlášky:** Ondřej Michálek – 605 218 056, [seftrener@beachklubladvi.cz](mailto:seftrener@beachklubladvi.cz). **Podrobnosti najdete na [www.beachklubladvi.cz](http://www.beachklubladvi.cz).**

-om, pb-





**Š K O L I Č K A**  
 Čertův vršek

**ZÁPIS**  
 na školní rok 2012/13

- ▶ jesle pro děti od 18 měsíců
- ▶ školka pro děti od 3 do 6 let
- ▶ profesionální péče, vzdělávací program
- ▶ logopedická péče
- ▶ každý pracovní den od 8.00 do 18.00 h.
- ▶ jazykové, pohybové a výtvarné kurzy

**Omezený počet volných míst**  
**Registrujte se včas!**

▶ [www.skolka-jesle.cz](http://www.skolka-jesle.cz), tel. 736 754 066

(Placená inzerce)

**CHVILKY BEZ MAMINKY S PRVKY MONTESSORI**  
 PRO DĚTI OD 2,5 DO 5 LET



Kroužek pro děti od 2,5 do 5 let (bez rodičů) cvičení, padákové hry, říkadla, hudební a výtvarná výchova, hry a rozvoj podle Montessori.

**PRVNÍ LEKCE 23.3.2012 od 8:30 hod**

KD KRAKOV, Těšínská 600, Praha 8  
 PÁTEK 8:30 - 10:00  
 Cena 1.950,- Kč za pololetí (23.3. - 15.6. 2012)  
 Přihlášky a info na [www.hratkysbatolatky.webnode.cz](http://www.hratkysbatolatky.webnode.cz)

**Sv. Patrik**  
**V klubu OSMA**  
**17.3.2012**



**Přijďte s námi oslavit svátek Sv. Patrika a seznámit se s kulturou Irska...**  
 pro děti, mládež, dospěle v zeleném oblečení  
**15 - 17 hodin**  
 v divadelním sále klubu Osma - budova Přemyslská  
 program: hudební a taneční skupina, beseda s projekcí fotografií...  
**Vstupné - dítě 50 Kč**  
**dospělý - 100 Kč**  
 Informace a přihlášky u M. Ježkové, jezkova@ddmp Praha 8.cz  
[www.spiralaPraha8.cz](http://www.spiralaPraha8.cz)

**Dům dětí a mládeže Praha 8 - Spirála**  
 Bulova Paláčeky: Přemyslská 1102, Praha 8, tel. 284 680 230  
 Bulova Bohyně: Dvůrkova 937, Praha 8, tel. 233 552 104



**KARLÍNSKÉ SLAVNOSTI DĚTÍ**  
 aneb přivítejme jaro  
**21.3.2012 od 16:30**  
 klub PODSKLEPENO  
 Karlínské nám.7  
 (za kostelem)



Jarní lidové tradice a zvyky

**Centrum integrace dětí a mládeže, o.s.**  
[www.volny.cz/pecicka-cid](http://www.volny.cz/pecicka-cid), [www.facebook.com/cidpraha8](http://www.facebook.com/cidpraha8)



Městská část Praha 8



BIVOKATLICKÁ FARNOST BOHNICE

**PAŠIJOVÁ ZASTAVENÍ**

s ALFREDEM STREJČKEM  
 a komorním smíšeným sborem  
**CANTICA**

VELIKONOČNÍ POŘAD SLOVA A VOKÁLNÍ HUDBY

na Květnou neděli  
**1. dubna 2012 v 17:00 hodin**  
 kostel sv. Petra a Pavla  
 Praha 8 - Bohnice

VSTUPNÉ DOBROVOLNÉ  
[www.farnost-bohnice.cz](http://www.farnost-bohnice.cz)

FARNOST BOHNICE

**Musica Sacra Germanica**  
 DUCHOVNÍ HLÍDBA NĚMECKÉHO BAROKA

Uspořádá MOTUS HARMONICUS  
 umělecký vedoucí Jakub Michl

Na programu:  
 C. Büchner - J. Theile - C. Bernhard  
 H. Schütz - J. Rosenmüller

**8. dubna 2012, 19:30**  
 kostel sv. Petra a Pavla  
 Praha 8 - Bohnice

Koncerty se konají pravidelně 8. dne v měsíci.  
 DOPORUČENÉ VSTUPNÉ 100,- Kč

[www.osmicky.cz](http://www.osmicky.cz)

**OSMIČKY**  
 Praha 8

## Pozvánky

### Hvězdárna Ďáblice



182 00 Praha 8, Pod Hvězdárnou 768  
 tel.: 283 91 06 44  
 e-mail: [hvezdarna.dablice@centrum.cz](mailto:hvezdarna.dablice@centrum.cz)  
<http://www.planetarium.cz/dabliceobs>

### B Ř E Z E N 2012

#### Otevírací doba:

Po 13:30-15:30, 18-21/ St 19:30-21:30/ Čt 13:30-15:30, 19:30-21:30/ Ne 14-16.

**PŘEDNÁŠKY** astronomické, přírodovědné a cestopisné v pondělí **od 18:30.**

- 12. 3. RNDr. Aleš Krejčí: S batohem Jižní Čínou.**  
**19. 3. Petr Adámek: JARNÍ OBLOHA – souhvězdí, zajímavé úkazy a objekty.**

**POŘADY s pozorováním oblohy** v pondělí od 18:30.

- 26. 3. APOLLO 10, APOLLO 11.**

#### POZOROVÁNÍ OBLOHY dalekohledy

Po 13:30-15:30/ St 19:30-21:30/ Čt 13:30-15:30, 19:30-21:30/ Ne 14-16 a v Po 5. a 26. 3. 20-21 za jasného počasí. Přístupné bez objednání.

**Denní obloha: Slunce** – povrch se skvrnami

**Noční obloha: Měsíc** – od 24.3. do 31.3.

**Venuše, Mars, Jupiter** – po celý měsíc

**Dvojhvězdy, vícenásobné soustavy** - po celý březen

**Hvězdokupy, mlhoviny** - za bezměsíčných večerů

Při nepříznivém počasí (zataženo) se koná promítání filmů spojené s prohlídkou přístrojového vybavení hvězdárny.

#### HROMADNÉ NÁVŠTĚVY

ve St a Čt 18:30 – 19:30 mohou hvězdárnu navštívit předem objednané skupiny návštěvníků (5 až 20 osob - vhodné pro rodiny s dětmi, školy).

**Program:** pozorování oblohy nebo promítání filmů (záleží na počasí).

#### ŠKOLNÍ POŘADY

v Po, Út, St, Čt, Pá v **8:30 a 10:30** pro předem objednané školní výpravy. **Vstupné: 30,- Kč**, pedagog. doprovod zdarma. Bližší informace a objednávky na č. 283910644.

#### POHÁDKY pro nejmenší Ne 18. 3.

##### Africká pohádka

Za jasného počasí 11-12 pozorování Slunce.

	Pozor. oblohy	Film. večery, přednášky
<b>VSTUPNÉ:</b> dospělí	<b>45,- Kč</b>	<b>55,- Kč</b>
mládež, důchodci	<b>25,- Kč</b>	<b>30,- Kč</b>

**Doprava:** konečná MHD sídliště Ďáblice BUS 136, TRAM 10, 17 a 10 min. pěšky  
 - stanice Ďáblický hřbitov nebo Květnová BUS (od metra C Ládví) 103, 345, 368 a 5 min. pěšky  
 - stanice U Spojů BUS 202 a 10 min. pěšky

# JARNÍ POCHOD s překvapením



## sobota 21. dubna 2012

5. ročník zábavného pochodu jarní přírodou s překvapením na konci

**Start:** Vozovna Kobylisy – panelová cesta u Ďáblického háje  
**Registrace:** 9:00 – 10:00  
**Konec:** 13:00  
**Délka trasy:** 4 km a 6 km

**Na trase bude umístěna dobrovolná keška, GPS s sebou**  
**Startovné: 30 Kč**

**Kontakt:** L. Kosinová, [kosinova@ddmp Praha8.cz](mailto:kosinova@ddmp Praha8.cz), 284 681 050

**Dům dětí a mládeže Praha 8 - Spirála**

Budova Kůrhosa: Přemyslovská 1102, Praha 8, tel. 284 680 230  
 Budova Bohnice: Doláková 537, Praha 8, tel. 233 552 101



**PRAHA**  
**PRAHA**  
**PRAHA**

**HAGA**  
**GA**  
**G**

Magistrát hl. města Prahy  
 Odbor zdravotnictví, sociální péče a prevence ve spolupráci  
 s Centrem prevence, o.s. společně provozují  
**CENTRUM ZDRAVOTNÍ PREVENCE**



**CENTRUM ZDRAVOTNÍ PREVENCE**

**Základním posláním Centra zdravotní prevence je profesionální intervence a odborné poradenství zaměřeno především na zdravý životní styl a na prevenci zdraví.**

**OTEVÍRACÍ DOBA CENTRA ZDRAVOTNÍ PREVENCE  
KAŽDÝ VŠEDNÍ DEN OD 9 - 17 HODIN**

Adresa: Jungmannova 29/35 Praha 1, 110 00  
 Tel.: +420 236 005 328

**Tyto noviny distribuuje Česká pošta, s. p.  
 V případě, že Vám nedošly do schránky,  
 nebo jste je obdrželi pozdě, stěžujte si  
 u svého poštáka.**

**Jubilea**

Vzhledem k zákonu o ochraně osobních údajů, který nám neumožňuje získávat údaje o jubilatech z jiných zdrojů, je nutné, abyste nás na významná výročí svých blízkých upozorňovali sami. Děkujeme.

**BŘEZEN 2012 SLAVÍ**

Dne 18. března 2012 se dožívá úžasných 97 let naše milovaná babička **Věra Rysková** z Prahy 8 - sídliště Ďáblice. I v tomto věku je velmi vitální, píše příběhy ze života, miluje svou rodinu, stejně jako my všichni ji. Život přijímá se vším všudy, s pokorou a úctou. Je to pohádková babička, která na tomto světě rozdala spoustu lásky a radosti. Jsme šťastni, že je součástí našeho života. Pevně

zdraví a mnoho vitality do dalších let přeje celá rodina, především adoptivní pravnučka Natálka.



Dne 21. března 2012 oslaví krásné 75. narozeniny naše nejmilovanější manželka, maminka a babička **Julie Barčíková**. Touto cestou jí chceme popřát vše nejlepší, hlavně hodně zdravíčka, štěstíčka a pohody do dalších let. Máme Tě moc rádi. Manžel Kamil, dcera Kamila a vnučka Jana s manželem Martinem."

Dne 17. března 2012 oslaví své 90. narozeniny naše maminka, babička a prababička paní **Marie Čermáková**. Celá rodina přeje pevně zdraví do dalších let.

Dne 14. března 2012 oslaví své 70. narozeniny paní **Ludmila Koutková**. Co nejvíce zdraví, spokojenosti a dobré nálady do dalších let přejí, Antošovi.

Dne 16. března oslaví 80 let v plné svěžesti paní **Dagmar Csölleová**. Do dalších let, hodně zdraví a pohody, přejí Aleny.

**Nově narozené děti**
**ZÁŘÍ 2011**

Maradová Kateřina  
Schweitzerovi Ella a Nela

**ŘÍJEN 2011**

Halmanová Sára  
Hanzelínová Ludmila  
Hofer Kryštof  
Kubica Daniel  
Míchal Tomáš



Puldová Aneta

Pohan Marek  
Pražáková Lenka  
Qualizza Vít  
Tichý Josef  
Vošahlíková Ema  
Zástěrová Monika

Laskowski Oliver  
Vrbová Zuzana



Polák Filip



Rayner Tomáš Derrick

Zmeškalová Tereza

**PROSINEC 2011**

Berková Hana  
Čepeláková Anna



Hill Sofie

Hnízdilová Tereza



Krajniaková Izabela



Krajínová Kateřina



Laitner Filip

Krummacker David



Muzikantová Klára



Mičienka Jáchym

Nečina Jonáš  
Průšová Libuše



Potoček Pavel

Pánek Tomáš  
Rain Tomáš  
Rytychová Aneta



Smolíková Julie



Vokatý Daniel

**LEDEN 2012**

Anděl Vít



Šmejkal Ondřej

Juřinová Magdalena



Herman Kryštof

Všem dětem přejeme krásné a šťastné dětství a jejich rodičům blahopřejeme. V případě vašeho zájmu o uveřejnění v této rubrice nás prosím kontaktujte na tel.: 222 80 51 36, 283 09 04 25, e-mail: pavla.zacharova@praha8.cz. Prosíme rodiče, aby zaslali fotografie pouze u dětí, které nejsou starší dva měsíce.

## Zábava

POMŮČKA: ADRIE ASAM, MAE NOH, TELOM	NĚMECKÝ MALÍŘ	OMYL	JMÉNO McBAINA	TEMNOTA	JADRAN		ZÁMOŘSKÁ VELMOC	POPĚVEK	KORÁLOVÝ OSTROV		ŠNĚROVAČ- KA	UŠPINIT	2. DÍL TAJENKY	DOMÁCKY ELA
JMÉNO ZPĚVAČKY LANGERO- VÉ						DOMÁCKY URŠULA				BARVA V KARTÁCH				
1. DÍL TAJENKY										ZNAČKA AUT				
										ŠACHOVÁ REMÍZA				
INICIÁLY AUTORA RUSALKY			VOJENSKÁ PRODEJNA					OMÝTÍ VODOU						
			SETNINA					PŘESMYK (horn.)						
EPIDEMIC- KÁ CHOROBA				OSLÍ HLAS				BLAHO					3. DÍL TAJENKY	VYTRVA- LOSTNÍ BĚH
				ŘÍMSKÝCH 51				JMÉNO HEREČKY WESTOVÉ						
	OBDĚLANÝ POZEMEK						ŘÍMSKÝCH 2000			PŘYŤ KAPRADIN				
	STÁVAT SE DUTÝM						PROHOZENÍ			STAROVĚKÝ ITAL				
MISTŘI POPRAVČÍ						KURZ 1:1					POLYNĚSKÁ LÁTKA			
						POSCHODÍ					TRAMPSKÝ TÁBOR			
JMÉNO PROZAÍKA PAVLA				V HUDBĚ „VELMI RYCHLE“							DOMÁCKY SOTER			
				GRYF							STAROŘÍM. PENÍZ			
INICIÁLY FOTBALIS- TY ŘEPKY			PLANETKA					POKLADNA					ZNAČKA RÁDIA	
			STANICE TECHNICKÉ KONTROLY					PRIMÁTI					ČERNÝ PTÁK	
AFRICKÝ STÁT									HÝČKAT					
									KÓD OMÁNU					
4. DÍL TAJENKY													OTÁZKA PŘI SÁZCE	
PÍP				OZIMÁ PŠENICE										VIDINA

## Luštěte o ceny!

### Znění tajenky z minulého čísla: Psi útulek v Troji

Výherci, kteří obdrží dvě vstupenky na představení Jesus Christ Superstar (Andrew Lloyd Weber a Tim Rice) v Hudebním divadle Karlín v termínech 5. – 7. dubna 2012, jsou: Lenka Zahradníková (Praha 8), Pavel Mareš (Praha 8), Jiří Bobek (Praha 8), Dana Platilová (Praha 8) a Lenka Nosková (Káraný)

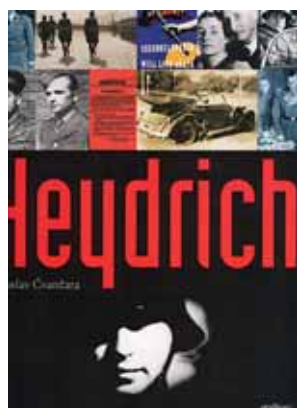

Správné znění tajenky z březnového čísla nám zašlete nejpozději do 29. února 2012 na adresu: Měsíčník Osmička, Zenklova 35, Praha 8, 182 00. Můžete použít také e-mail: osmicka@praha8.cz. Nezapomeňte napsat svoji adresu.

**Pět vylosovaných výherců obdrží exkluzivní knihu Jaroslava Čvančara: Heydrich**

## Sudoku (těžká)

		8	2					9
	5					8		1
7			8	3				6
4					8	3		
				4				
		1	6					5
9				8	3			4
6		3					5	
5					6	7		

**MALÍŘ – LAKÝRNÍK. ŠTUKOVÁNÍ A TAPETÁŘSKÉ PRÁCE.** Kontakt: Tel.: 725 17 35 93, [www.malir-zenisek.cz](http://www.malir-zenisek.cz).

**VYMÁHÁNÍ POHLEDÁVEK,** pátrání po osobách. Tel.: 602 35 44 88. [www.sluzbysoukromehodetektiva.cz](http://www.sluzbysoukromehodetektiva.cz).

**PROVEDU LAKÝRNICKÉ A MALÍŘSKÉ PRÁCE.** Tel.: 605 01 51 45, 222 94 62 68, e-mail: [kedar.n@centrum.cz](mailto:kedar.n@centrum.cz).

**VEŠKERÉ MALÍŘSKÉ A LAKÝRNICKÉ PRÁCE,** nástřik tapet a drobné zednické opravy, výhodné ceny. Rychle, levně, kvalitně. Volejte na tel.: 603 43 24 76.

**KOUPÍME** st. šperky s brilianty i bez nich, zlaté mince a stříbrné předměty. Obrazy lokomotiv, aut od Ronka a Kreibicha, obr. žen od Košvance, moře: Svoboda a díla od Barneta atd. Výkup út a čt dopol. nebo po t. dohodě: 283 89 33 34, 604 47 77 71.

**DAŇOVÝ PORADCE** nabízí své služby vč.komplexní podpory pro podnikání – vedení účetnictví, mzdy, daňová přiznání, zakládání s. r.o., poradenství. P8 – Karlín – Vítkova 10. Tel.: 608 06 60 88, [ovsky@ovsky.cz](mailto:ovsky@ovsky.cz).

**KADEŘNICTVÍ DÁMSKÉ, PÁNSKÉ, DĚTSKÉ.** Stříhání pánské a dětské bez mytí od 60Kč, dámské od 75Kč. Lze i večer a soboty. Důchodci a ženy na mateřské sleva 10%. Praha 8 Čimice, Okořská 38.Tel.: 233 55 66 12, 606 75 20 53. [www.kadernictvi-mvasickova.cz](http://www.kadernictvi-mvasickova.cz).

**STĚHOVÁNÍ – VYKLÍZENÍ,** čeští pracovníci, specialisté na stěhování bytů, SO + NE stejné ceny. Přistavení, odstavení+km po Praze zdarma. Tel.: 723 80 91 37, [www.stehovanibytu.cz](http://www.stehovanibytu.cz).

**LEVNĚ ÚKLID BYTŮ, DOMŮ I SNĚHU, MALÍŘSKÉ A STAV. PRÁCE.** Tel.: 604 51 22 97.

**FYZIOTERAPEUT** Věra Vallová. Od prosince 2011 otevírá praxi v Praze 4 Pankráci, Na Strži 40. Tel: 777 57 38 89.

**KOUPÍM BYT** v Praze 2+kk nebo 3+1. Platba hotově. Tel.: 607 11 04 77.

**OPRAVA ELEKTRONIKY TV LCD DVD CD,** videa gramofony atd. Rozumné ceny, Pavel Pop, tel.: 603 45 35 29.

**NAVRHUJEME A REALIZUJEME ZAHRADY,** závlahy a zahradní

stavby. Zakládáme výsadby a trávníky. Provádíme údržby zahrad i zahradních areálů Tel.: 604 92 80 69, [www.zahradyrevit.cz](http://www.zahradyrevit.cz).

**MASÁŽE – FYZIOTERAPEUTKA.** Masáž klasická, čínská meridiánová, měkké techniky, baňkování, moxování. TRAM Okrouhlická. Tel.: 732 26 20 10.

**KOUPÍM BYT,** rodinný, činžovní dům, vilku, pozemek, jakékoli velikosti kdekoli v Praze. I zdevastovaný, s jakoukoli právní vadou, podílové spoluvlastnictví, exekuce, v soudní žalobě, neoprávněně obsazený nežádoucím nájemníkem. Veškeré formality vyřídím, zaplatím stěhování, dluhy na nájemním, privatizaci atd. Mohu sehnat a zaplatit i náhradní byt, domeček mimo Prahu a pod. a dát čas na vystěhování. Seriozní jednání, platba v hotovosti. Tel.: 222 94 10 32 nebo 603 42 00 13.

**OPRAVY PRAČEK TEMĚŘ VŠECH ZNAČEK.** Tel.: 775 19 73 09.

**ZUBNÍ SPOLEČNOST STOMAT** spol.s r.o. se sídlem ve Vysočanské nemocnici přijímá nové pacienty, nabízí ošetřování dětí, bělení a čištění zubů, implantáty. Dále nabízí široký rozsah kvalitní hrazené péče (bez finanční účasti pacienta). Tel.: 266 00 61 92, 266 00 61 80, 266 00 61 63. Další na [www.stomat.cz](http://www.stomat.cz).

**RIZIKOVÉ KÁCENÍ, ŘEZ STROMŮ. ZAHRADY.** Tel.: 606 66 22 23, 723 89 95 61.

**MASÁŽE – ŠIMŮNKOVA 4,** záda + šíje 220Kč. Tel.: 737 71 77 19.

**SERVIS POČÍTAČŮ A NOTEBOOKŮ** u Vás doma či v kanceláři. Zavolejte. ZDARMA poradíme, přijedeme, profesionálně opravíme, pomůžeme s nákupem nového zařízení, zaškolíme Vás. Tel.: 222 76 97 74. [www.vyjezdovyservis.cz](http://www.vyjezdovyservis.cz).

**MASÁŽE OD MASÉRA:** záda 40 min. 200,- Kč, celková 60 min. 250,- Kč, 90 min. 350,- Kč. Tel.: 602 87 68 64.

**HÁJEK ZEDNÍK ŽIVNOSTNÍK PROVÁDÍM** veškeré zednické, obkladačské, malířské a bourací práce, odvoz sutí, zajištění rekonstrukce bytů, domků, kancelářských a sklepních prostorů. Práce po Praze 8 a okolí. Tel.: 777 67 03 26.

**ČISTÍME KOBERCE A ČALOUNĚNÝ NÁBYTEK MOKROU METODOU** profi stroji Kärcher od roku 2008. Domácnosti i firmy. Cena

od 15 Kč/m<sup>2</sup>. Větší plochy dohodou. Doprava Praha 8 ZDARMA. [www.cistimekoberce.cz](http://www.cistimekoberce.cz). Tel.: 777 71 78 18.

**KOMPLETNÍ PÉČE O ZAHRADY,** rizikové kácení, řez stromů. Tel.: 604 81 06 63. P. Nestarec Dis. Tel.: 776 19 13 07, Bc. Krajínová, [www.nastrom.cz](http://www.nastrom.cz).

**PODLAHÁŘSTVÍ – PRODEJ A ODBORNÁ POKLÁDKA** (PVC, koberec, plovoucí dřevěné podlahy atd.). Zakázku bezplatně zaměříme a provedeme cenovou nabídku. Tel.: 734 38 14 14.

**HODINOVÝ MANŽEL.** Drobné i i větší opravy a řemeslnické práce v domácnosti. Precizně. Tel.: 775 50 76 00.

**INSTALATERSKÉ PRÁCE, OBKLADAČSKÉ – ZEDNICKÉ,** rekonstrukce bytových jader-bytů, domů. Tel.: 603 18 40 81, e-mail: [olajolda@volny.cz](mailto:olajolda@volny.cz).

**MASÁŽE KOBYLISY** účinné rehabilitační, čínské, reflexní a jiné od zkušené terapeutky. Kobyliské nám. 6. Tel.: 773 20 33 25. [www.prahamasaz.cz](http://www.prahamasaz.cz).

**KÁCENÍ A ŘEZ RIZIKOVÝCH STROMŮ** stromolezeckou technikou. Tel.: 606 52 70 91.

**NAUČÍM VÁS PRACOVAT S POČÍTAČEM,** ať je vám 7 nebo 70. Tel.: 607 50 80 97.

**!! VYKLDÍME VÁŠ BYT, POZŮSTATOSTI, SKLEP** či půdu. Likvidace odpadu. Tel.: 777 22 78 40.

**PLYNAŘ – INSTALATÉR – TOPEŇNÁŘ** – montáž a oprava rozvodů, plynospotřebičů a plynové revize. Tel.: 603 93 70 32. Vladimír Tymeš.

**ELEKTRIKÁŘ S ŽL, HODINOVÝ MANŽEL,** spokojenost zaručena. Tel.: 608 44 05 51.

**ODVYKÁNÍ KOUŘENÍ 90%.** Tel.: 604 20 77 71.

**ŽALUZIE, ROLETY, SÍTĚ, MARKÝZY, GARNÝŽE,** shrnovací dveře, čalounění dveří,silikon. těsnění, malování. Petříček, tel.: 606 35 02 70, 286 88 43 39.

**NABÍZÍME PRONÁJEM BYTU** v Praze, 1+kk za 8.500,- Kč a 2+kk za 10.000,- Kč měsíčně. Ceny jsou včetně všech poplatků a energií. Zařízení dohodou. Tel.: 777 02 01 80.

**HLEDÁME PRONÁJEM BYTU** Praze a okolí, možno garsonka až 2+1 do 12.000,- Kč s poplatky

dle velikosti a stavu bytu. Děkuji za nabídky. Tel.: 605 84 50 88, 220 80 62 45.

**HLEDÁTE STAVEBNÍ DOZOR** nebo sádrokartonářské práce? Tel.: 606 91 02 46.

**ZAKÁZKOVÉ KREJČOVSTVÍ CHUHLÍKOVÁ,** Chabařovická 25, Praha 8. Módní návrhy dámského, pánského oblečení, skupiny, opravy. Tel.: 739 09 15 03. [www.krejcovstviiviana.cz](http://www.krejcovstviiviana.cz).

**DŘEVĚNÉ HRAČKY – 10 LET PRODEJE.** Velký výběr českých hraček pro holčičky a kluky najdete v naší specializované prodejně Praha 8, Ořechová 5 /proti Dáblíckému hřbitovu/. Tel.: 604 28 77 94, [www.inna.cz](http://www.inna.cz).

**KOSMETICKÉ OŠETŘENÍ GALVANICKOU ŽEHLIČKOU** pro vyhlazení a vyčištění pleti. Nyní za zaváděcí cenu 600,- Kč. Karlín. Kontakt: 602 28 84 44.

**GARÁŽOVÉ KRYTÉ STÁNÍ** k pronájmu v ul. Křížkova. Tel.: 602 28 84 44.

**STROPNÍ SUŠÁK PRÁDLA,** montáž na míru. Tel.: 602 27 35 84.

**NABÍZÍM MALÍŘSKÉ A LAKÝRNICKÉ PRÁCE** + štukování , stěrkování. Tel.: 606 22 73 90, [jsaifrt@seznam.cz](mailto:jsaifrt@seznam.cz).

**PROVÁDÍM MALÍŘSKÉ, LAKÝRNICKÉ** a stavební dokončovací práce. Rausch Patrik. Tel.: 606 87 89 08.

**HODINOVÝ MANŽEL** – údržba domácností, drobné opravy a úpravy v bytech a domech, pokládka podlahových krytin, truhlářská výroba, sádrokarton, malování, obkladačské práce a jiné. Tel.: 773 16 81 70.

**INSTALATÉR – TOPEŇNÁŘ – NEPŘETRŽITĚ.** Opravy a montáž vodovodních baterií, WC, umyvadel, van, el.ohříváčů, připojení praček, myček, vodoměrů, kohoutů včetně dodání. Tel.: 603 42 19 68, 283 88 13 75. E-mail: [rothenberg@centrum.cz](mailto:rothenberg@centrum.cz).

**ČIŠTĚNÍ ODPADNÍHO POTRUBÍ** a kanalizace, veškeré instalatérské práce, topenářské práce. Nepřetržitě! Rekonstrukce koupelen a bytových jader. Tel.: 603 42 19 68, 283 88 13 75.

**ZPRACOVÁNÍ ÚČETNICTVÍ,** daňové evidence, mezd, příznání DPPO, DPFO, DPH. Ing. Dvořáková, tel.: 603 42 20 80, e-mail: [blankad.dvorakova@seznam.cz](mailto:blankad.dvorakova@seznam.cz).

## Inzerce

**JÍZDNÍ KOLA, VÝKUP, PRODEJ,** výkup zlata, stříbra, militárii z 1. a 2. světové války. Tel.: 731 31 27 31, bazarorient@seznam.cz. Bazar Zastavárna Orient, Klapkova 40, P-8 Kobyliisy.

**KLEMPÍŘSTVÍ, POKRÝVAČSTVÍ, NÁTĚRY, STŘECHY.** Novotný. Tel.: 605 35 06 65. [www.strechjarnov.cz](http://www.strechjarnov.cz).

**PSÍ SALON - KOMPLETNÍ ÚPRAVA PSŮ VŠECH PLEMEN I KRÍŽENCŮ.** Koupání, stříhání, trimování. Praha 8 - Ďáblice (naproti Ďáblickému hřbitovu), ulice Akátová 2. Tel.: 732 77 05 56, [www.strihanipsu-praha.cz](http://www.strihanipsu-praha.cz).

**ZPRACUJI DAŇ. EVIDENCI VČETNĚ DAŇ. PŘÍZNÁNÍ.** Tel.: 606 57 10 92.

**ANTIKVARIÁT** - Zenklova 2/37 koupí knihy, pohlednice, obrazy, mince, mapy, sv.obrázky, grafiku, čtyřlístky. Tel.: 773 54 27 97.

**DROBNÉ OPRAVY A ÚPRAVY** v bytech a domech, údržba domácností, malování. Tel.: 777 23 17 78.

**PRODÁM BYT 3+1** 75m<sup>2</sup>, OV na P-8, Bohnice. Tel.: 736 27 44 99.

**KOUPÍM BYT V PRAZE,** stav nerozhoduje, vyplatím dluhy, zaplatím privatizaci. Zajistím bydlení nebo výměnu. Tel.: 775 73 38 17.

**INSTALATÉRSKÉ PRÁCE.** Tel.: 739 61 65 35.

**MALÍŘ POKOJŮ, DEKORAČNÍ TECHNIKY.** Tel.: 608 10 01 65.

**MYTÍ OKEN, ČIŠTĚNÍ KOBERCŮ** a čalouněný nábytek. Tel.: 604 71 17 50.

**KOUPÍM FELICII.** Tel.: 602 12 32 53.

**KOUPÍM BYT V P-8 DO OV.** Cena do 1,5 mil. Tel.: 603 57 30 00.

**KÁČÍM ČISTÍM ZAHRADY, SEKÁM.** Tel.: 603 83 31 07.

**KOUPÍM CIHLOVÝ BYT V PRAZE.** Preferuji P 8, 9, min. 65m<sup>2</sup>, na stavu nezáleží, dluh nebo exe-

kuce nevdá, RK ne, spěchá. Tel.: 774 72 07 52, 604 84 67 56. Mgr. Ignatková.

**NOVĚ OTEVŘENÝ OBCHOD MÓDNIHO ZBOŽÍ.** Najdete nás: OC Ládví 1. patro proti papírnictví. Nabízíme: jarní pláště, bundy, saka, kalhoty, sukně, svetry, halenky, tuniky do zaměstnání, volný čas i do společnosti. Při předložení tohoto kuponu a nákupu nad 1000,- Kč dostanete slevu 100,- Kč Těšíme se na Vás.

**PŘEVOD VHS, MC** kazet, fotografií, diapozitivů, gramofonových desek, na CD/DVD. Vhodné především jako možnost netradičního vánočního dárku! Vít Pokorný, Bojasova 1247/11, 182 00 Praha 8, gsm: 724 07 48 30, e-mail: [VI-TEK.POKORNY@TISCALI.CZ](mailto:VI-TEK.POKORNY@TISCALI.CZ), web: [vitekpokorny.webnode.cz](http://vitekpokorny.webnode.cz).

**20KM OD PRAHY 8, U STARÉ BOLESLAVI** prodám 2 staveb. parcely 1.200 m<sup>2</sup>, cena 900,- Kč/m<sup>2</sup>. Tel.: 602 21 50 14, 602 31 22 12.

**4KM SEVERNĚ OD PRAHY 8,** ve Zdibech, prodám parcelu na rod. dům, 956 m<sup>2</sup>, cena 1.500,- Kč/m<sup>2</sup>. Stavba za 4 roky. [www.pozemky-zdiby.cz](http://www.pozemky-zdiby.cz). Tel.: 604 28 38 65.

**ALLIANZ POJIŠTOVNA, a.s.** Zveme Vás do nově otevřené kanceláře Pomořanská 7, Praha 8. Otevřeno Po - Pá 8-13 a 14-18 hod. Najdete nás u polikliniky, koenečná bus 177, 144 a 202. Tel.: 283 85 00 28. Těšíme se na Vás! Petr Bernas, Věra Bergerová, Helena Pešatová.

**KOUPÍM BYT V PRAZE PRO MAMINKU.** 1+kk až 3+1. Platím ihned - solidní jednání. Tel.: 775 68 80 57 (stačí sms nebo zavolat).

**PROVÁDÍME MYTÍ OKEN, ČIŠTĚNÍ ŽALUZII, ČIŠTĚNÍ KOBERCŮ, SEDACÍCH SOUPRAV, ČALOUNĚNÍ.** Tel.: 777 92 33 44.

**PEDIKURA ĎÁBLICKÁ** 736. Tel.: 776 55 70 04.

**ÚKLIDOVÁ FIRMA,** provádíme úklid domácností a firem, uklízíme bytové domy. Uklídáme za Vás

po malování i rekonstrukci. Tel.: 724 00 62 75, volejte i o víkend. [www.chciuklidit.cz](http://www.chciuklidit.cz). Pro slevu 5% na jarní úklid uveďte heslo Osmička.

**KARDIOLOGIE PRO DĚTI A DOROST** Praha 8 Poliklinika Čumpelíkova 2, přijímá nové pacienty. Kromě vyšetření a léčení onemocnění srdce a cév se zabýváme poruchami metabolismu tuků a cholesterolu, zvýšeným krevním tlakem. Vyšetření 2D barevným ultrazvukovým přístrojem. Pro pacienty registrované u pojišťoven 201, 207, 211, 217 bez finanční účasti pacienta. Tel.: 283 88 11 44.

**PRODÁM KVALITNÍ TROFEJE** jelení, mufloní a dančí. Cena dohodou. Tel.: 605 59 19 13.

**SEŘÍZENÍ PLASTOVÝCH OKEN, DVEŘÍ,** renovace kuchyňských linek, montáž a výroba nábytku, opravy nábytku. Tel.: 774 44 34 85.

**ZUBNÍ ORDINACE PŘIJÍMÁ** nové pacienty. Eskola s.r.o., poliklinika Mazurská, 4. patro, ordinace č. 535. Smlouvy s pojišťovnami. Objednávejte se na tel.: 233 55 02 62, 775 43 22 92.

**VČELÍ MED PŘÍMO OD VČELÁŘE,** 100,- až 120,- Kč/kg. Tel.: 608 14 30 85.

**VYMĚNÍM VELKÝ OBECNÍ BYT** 3+1, za 2+1 nebo 2 + kk. Tel.: 737 33 83 07.

**5 v 1. ODĚVY. OPRAVY A ÚPRAVY LÁTKA, KŮŽE, KOŽEŠINY. ČISTÍRNA A PŮJČOVNA.** Dobré ceny. Z. Stírka, Klapkova 13, Tel.: 728 79 60 88.

**KADERNICTVÍ** - Alena Brožová (brazilský keratin) 728 67 76 72, Olga Hřibálová 603 50 97 92 gelové nehty Jana Heláková (nehtyhelakova.cz) 732 32 14 89 kosmetika (Ryor) Lucka-kosmetika.webnode.cz 603 73 39 94. Milé prostředí, příznivé ceny, u metra Palmovka, Sokolovská 157.

**MINIŠKOLKA A DĚTSKÝ KOUTEK KORÁBEK,** U Libeňského Pivovaru 16, Praha 8. Přijďte se podívat na den otevřených dveří 12. března od 11.00 do 15.00. Tě-

šíme se na Vás a Vaše děti. Tel.: 777 29 91 05, <http://miniskolka-korabek.webnode.cz>.

**PRONAJMU GAR. STÁNÍ VELKÁ SKÁLA,** 1200,- Kč. Tel.: 776 81 71 70.

**BEZPLATNÉ PORADENSTVÍ V PÉČI O PLEŤ.** Denní společenské líčení, proměny. Mail: [pavlina11@seznam.cz](mailto:pavlina11@seznam.cz). Tel.: 604 90 86 71.

**DOUČOVÁNÍ ÚČETNICTVÍ, MATEMATIKY A IT SOŠ.** [www.vachtova.cz](http://www.vachtova.cz).

**TRUHLÁŘ. VÝROBA NOVĚHO,** opravy staršího a restaurování starožitného nábytku. Tel.: 724 33 51 97.

**DARUJI ZA ODVOZ PIANO** v hnědém dřevu, zachovalé, funkční. Zn. BARTA. Tel.: 606 43 06 56, 224 93 20 31.

**PRONAJMU NOVĚ LUXUSNÍ PODZEMNÍ GARÁŽOVÉ STÁNÍ** v ulici Nad Okrouhlíkem, Praha 8, u metra „C“ Ládví. Nízká cena 950 Kč/měs.. Tel.: 777 00 30 33, e-mail: [v.briedl@seznam.cz](mailto:v.briedl@seznam.cz).

**INSTALATERSTVÍ, TOPENÁŘSTVÍ, MONTÁŽ A OPRAVY** tepelných zařízení, rozvody vody, topení, kanalizace a odpadu. Tel.: 774 38 08 04, 773 11 10 85, e-mail: [mtarabey@email.cz](mailto:mtarabey@email.cz).

**PRONAJMU GARÁŽ** 1.500,- Kč/měs., případně prodám 310.000,- Kč. Místo: společné garáže - Davídkova - Praha 8. Tel.: 603 52 17 21.

**VYŘEŠÍM PROBLÉMY S VAŠÍM PC** nebo počítačovou sítí doma i ve firmě. Profesionalita, dlouholeté zkušenosti, spolehlivost, přijatelné ceny. Tel.: 602 27 72 78.

**LEVNĚ PALIVOVÉ A KRBOVÉ DŘÍVÍ, ŠTÍPANÉ** vč. dopravy. Dub, buk, bříza, smrk. Tel.: 777 81 95 44.

**MILU MALU** [www.milu-malu.cz](http://www.milu-malu.cz). Kosmetický salónek. Od 350,- Kč celkové ošetření 90 min. + ošetření galvanic.žehličkou. Líbeznická 19, P-8, Kobyliisy. Tel.: 728 91 58 04.

Bc. Lenka Drnková  
**Účetní a daňová kancelář**  
nabízí své služby  
tel.: 284 682 835,  
[Lenka.Drnkova@seznam.cz](mailto:Lenka.Drnkova@seznam.cz)  
S.K.Neumanna 31, Praha 8

(Placená inzerce)

**REKONSTRUKCE BYTOVÉ JÁDRO**  
ZAJISTÍME VŠE - práce na klíč  
**SLEVA 20 % na vše v březnu**  
602 244 255 [www.bytovejadro.cz](http://www.bytovejadro.cz)

(Placená inzerce)

**ZDRAVOTNÍ POTŘEBY**  
Praha 8 - Kobyliisy, Klapkova 46  
Po-Pa 9:00-18:00 [www.zdravotnipotreby.cz](http://www.zdravotnipotreby.cz)  
tel: 602 391 707 [info@zdravotnipotreby.cz](mailto:info@zdravotnipotreby.cz)  
**SLEVA 300 Kč**  
na celý sortiment zdravotní obuvi  
platí od 1. 3. 2012

(Placená inzerce)

**LESNÍ ŠKOLKA V BOTANICKÉ ZAHRADĚ**  
po, út, čt 8:30 - 12:30 (za každého počasí)  
[www.3udoli.cz](http://www.3udoli.cz), tel.: 608 700 446

(Placená inzerce)

DK KARLÍK POŘÁDÁ A SRDEČNĚ ZVE NA

# Bazárek oblečení

26. 3. 2012 10:00 - 15:30

POTŘEBUJETE PRODAT ČI VYMĚNIT OBLEČENÍ, MALÉ HRAČKY,  
PŮ VAŠICH DĚTECH NEBO I VAŠE OBLEČENÍ, KTERÉ SE VÁM UŽ NEHODÍ?

PŘIJĎTE K NÁM DO KARLÍKU A VYZKOUŠEJTE SI  
SVOU OBCHODNICKOU ZDATNOST S OSTATNÍMI MAMINKAMI

NEBO PŘIJĎTE JEN NAKUPOVAT, JSTE VELMI VÍTÁNÍ..

VAŠE DĚTI ZATÍM ZABAVÍ VAŠE OBLÍBENÉ TĚTY :-)

Rezervace nutná, kapacita omezena

DK Karlík: Kollárova 6, Karlín, tel.: 224 829 470, email: karlik@detskekluby.cz



Dětský klub Osmík Vás srdečně zve na tradiční

# Bazárek dětského oblečení

12.3., 16.4. a 14.5. 2012  
8:30 - 12:30

Rezervace nutná, kapacita omezena

DK Osmík - KD Krakov, Těšínská 600, Bohnice

tel.: 283 090 431, email: osmik@kdkrakov.cz

Máte zájem prodat nebo si mezi sebou vyměnit  
oblečení, botičky či hračky po vašich dětech?  
Přijďte tedy do DK Osmík. Po dobu bazárku se o  
Vaše děti postarají naše tety za poplatek 20,- Kč  
(věci nevykupujeme ani neprodáváme, záleží  
pouze na Vaší obchodnické zdatnosti :-)

PRAVIDELNÝ DENNÍ PROGRAM JE PO DOBU  
BAZÁRKU ZRUŠEN

POKUD CHCETE JEN NAKUPOVAT,  
TAK PŘÁVĚ VY JSTE VELMI VÍTÁNÍ :-)



[www.detskekluby.cz](http://www.detskekluby.cz)

# Anthropoid

70 let Operace



1942

**27. březen**  
úterý  
15.00 hod.

Starosta Městské části Praha 8 Ing. Jiří Janků vás zve ke vzpomínkám 100. výročí narození Josefa Gabčíka  
**SETKÁNÍ TŘETÍHO VĚKU - 70 LET OPERACE ANTHROPOID**  
Zasedací místnost Církve Československé husitské,  
Vítkova 13, Praha 8 - Karlín

**30. duben**  
pondělí  
17.00 hod.

Přestřelka parašutisty Arnošta Mikše na Požárech  
**VYHODNOCENÍ LITERÁRNÍ SOUTĚŽE - POMNÍKY S PŘÍBĚHEM**  
Libeňský zámek, obřadní síň, Zenklova 35/1 Praha 8 - Libeň

**26. a 27. květen**  
sobota a neděle  
od 10.00 hod.

Útok Josefa Gabčíka a Jana Kubiše na Zastupujícího říšského protektora, SS-Obergruppenführera a generála policie Reinharda Heydricha  
**MUŽI ODPLATY**  
Thomayerovy sady, Praha 8 - Libeň

**4. červen**  
pondělí  
17.00 hod.

Smrt Reinharda Heydricha  
**VERNISÁŽ VÝSTAVY „NĚKOMU ŽIVOT, NĚKOMU SMRT“**  
Libeňský zámek, obřadní síň, Zenklova 35/1, Praha 8 - Libeň

**18. červen**  
pondělí  
17.00

Hrdinný boj parašutistů v pravoslavném kostele sv. Cyrila a Metoděje  
**BENEFIČNÍ KONCERT VE PROSPĚCH RODNÉHO DOMU JANA KUBIŠE**  
Libeňský zámek, nádvoří, Zenklova 35/1, Praha 8 - Libeň

**19. až 22. červen**  
úterý až pátek

Vyhlazení obcí Lidice a Ležáky  
**SLAVNOSTNÍ ZAHÁJENÍ KARLÍNSKÉHO FILMOVÉHO LĚTA 2012**  
projekcí filmů připomínajících události roku 1942  
Letní kino, areál ČRo Regina, Hybešova ulice, Praha 8 - Libeň

**30. červen**  
sobota  
10.00 hod.

Poprava českých vlastenců v Kobylisích  
**SOKOLOVÉ PROTI HÁKOVÉMU KŘÍŽI, ANEB VZPOMÍNKA NA HRDINY SOKOLSKÉHO ODBOJE**  
prostor před NKP Kobyliská střešnice, Žernosecká ul., Praha 8 - Kobylisy

**3. září**  
pondělí  
10.00 hod.

Stanný soud s představiteli pravoslavné církve  
**BEZPEČNOSTNÍ SLOŽKY VČERA A DNES**  
prostor před KD Krakov, Těšínská ulice, Praha 8 - Bohnice

**6. až 9. září**  
čtvrtek až neděle

**SLAVNOSTNÍ ZAKONČENÍ KARLÍNSKÉHO FILMOVÉHO LĚTA 2012**  
projekcí filmů připomínajících události roku 1942  
Letní kino, areál ČRo Regina, Hybešova ul., Praha 8 - Libeň

**28. říjen**  
neděle  
10.00 hod.

Poprava českých vlastenců v Mauthausenu  
**ZÁCHRANA KAMARÁDŮ**  
Kaizlový sady, Sokolovská ulice, Praha 8 - Karlín

2012



Městská část  
Praha 8



Pro celou rodinu